NON è MAI TROPPO TARDI PER DIVENTARE UN NUOVO ABBONATO. RAI. Di tutto, di più

SIGNOR *10000 *155363
COPIA DI SERVIZIO
10100 TORINO

# LA STAMPA

[NON è MAI TROPPO] TARDI PER DIVENTARE UN NUOVO ABBONATO. RAI. Di tutto, di più

ANNO 127. N. 72 •• DOMENICA 14 MARZO 1993 SPEDIZIONE ABBONAMENTO POSTALE GRUPPO 1/70 L. 1200 ••

REDAZIONE, AMMINISTRAZIONE, TIPOGRAFIA: 10126 TORINO, VIA MARENCO 32, CENTRALINO 65681. TELEX 221.121. FAX [illegible] ABBONAMENTI: 10121 TORINO, [illegible] TARIFFE ITALIA 6 NUMERI (CCP 7104) [illegible] ARRETRATI L. 2.400. USA: LA STAMPA (USPS 684-930) PUBLISHED AND PRINTED DAILY IN TURIN ITALY [illegible] SECOND CLASS POSTAGE PAID AT LIC NY AND ADD. MAILING OFFICES. SEND ADDRESS CHANGES TO LA STAMPA C/O SPEEDIMPEX USA INC. - 3302 48TH AVENUE - L.I.C. NY 11101 - 2421.

PREZZI DI VENDITA ALL'ESTERO: (SPEDIZ. VIA AEREA *) AUSTRALIA $ A 3.50; AUSTRIA SC. 26; *BELGIO FB. 75; *CANADA $ CAN. 2.5 (VANCOUVER $ CAN. 3); CIPRO Mils 850; *DANIMARCA KR. 15; *EGITTO E.P. 8.000; *FINLANDIA FMK 10; FRANCIA FR. 12; *GERMANIA D.M. 3.50; *GRECIA DR. 450; *INGHILTERRA P. 1.30; JUGOSLAVIA Din. 107; LUSSEMBURGO FL. 50; MALTA Cents 32; *NORVEGIA KR. 15; *OLANDA FL. 4; *PORTOGALLO ESC. 350; *SPAGNA PTS. 230; *SUD AFRICA RD. 7; *SVEZIA SKR. 15; SVIZZERA FRS. 2.60; SVIZZERA TICINO FRS. 2.50; TURCHIA L.T. 21.000; UNGHERIA FRN. 215; URSS Cop. -; *USA $ 2.25; *USA WEST COAST $ 2.50.

CONCESSIONARIA ESCLUSIVA PUBBLICITA': [illegible] IL GIORNALE SI RISERVA DI RIFIUTARE QUALSIASI INSERZIONE.

*LE ELEZIONI IN FRANCIA*

## MITTERRAND E IL CAMPANILE PERDUTO

PARIGI

QUANDO decise di ritirarsi dalla vita pubblica, nel 1969 dopo aver perso il referendum sulla regionalizzazione, Charles De Gaulle rientrò nel paesaggio che più gli era congeniale: le vaste spiagge solitarie, il vento dell'Atlantico, il mare. Se il Generale è divenuto un mito è anche per quella fotografia che lo ritrae all'indomani della dipartita, Don Chisciotte che finisce l'avventura, le falde del nero cappotto spazzate dal vento, il lungo bastone tenuto con mano decisa, la sposa Yvonne che fedele lo affianca, con passo più breve, e sullo sfondo: la landa sabbiosa del Connemara, sulla costa occidentale dell'Irlanda.

Era venuta da oltre il mare la voce del Generale, il famoso 18 giugno del '40, quando dal microfono di Radio Londra lanciò il suo appello alla Francia, perché si risvegliasse dal torpore in cui Vichy e la sottomissione l'avevano gettata. E adesso, quasi trent'anni dopo, De Gaulle tornava all'Atlantico; lontano dalla sua terra, dalle leggi strette della geografia. Il mare si solca, per scoprire continenti o grandi pesci. La radice che vi getti non è parte del tuo corpo ma un semplice strumento meccanico: l'ancora occorre strapparla, per salpare, e non fa male come strapparsi a una terra. D'altronde De Gaulle l'aveva detto spesso: la Francia che lui descriveva sempre come Persona, la «Francia eterna», era più un'idea che una terra in carne ed ossa: era «une certaine idée de la France», una certa idea della Francia. Quasi potevi fartene un'idea più chiara, guardandola da lontano.

François Mitterrand è l'unico presidente, dopo De Gaulle, che ha avuto questo senso, acuto, del paesaggio. Che ha sentito un analogo bisogno di iscrivere l'opera mutevole dell'uomo politico nella natura immutabile, come fa l'architetto quando disegna non solo la forma di un edificio ma tutto lo scenario che gli farà da sfondo, e che accoglierà la nuova costruzione più o meno felicemente. C'erano stati, prima di Mitterrand, Pompidou e poi Giscard d'Estaing: presidenti dignitosi ma già appartenenti a un'epoca di spassionamento. Presidenti che sapevano mettersi in scena - architettonicamente - ma che non aveva-

**Barbara Spinelli**

CONTINUA A PAGINA 2 PRIMA COLONNA

Referendum bocciato, ma i minatori appoggiano il Presidente

# Tramonta l'era di Eltsin

## *Il leader resiste: farò un plebiscito*

Anche foto di Stalin nel corteo contro Boris Eltsin

MOSCA. L'Era Eltsin si è chiusa ieri, nel freddo e nella neve di un sabato silenzioso, in una Mosca distratta dai suoi mille traffici e più che mai indifferente alla tragedia del potere che si stava consumando dietro le mura rosse del Cremlino. Soltanto i minatori siberiani lo hanno sostenuto apertamente chiedendogli di domare il Parlamento «con passi decisivi». Eltsin sembra esitare anche a pronunciare l'annunciato «appello al popolo». La sua ultima carta è il ricorso al plebiscito, i suoi stanno lavorando al progetto. Ieri mattina il Presidente non ha neppure partecipato all'atto conclusivo del Congresso. Ha mandato Shumeiko, primo vicepremier del governo, a tentare per l'ultima volta di convincere il Parlamento ad approvare il referendum sul quale contava per trasformare la cantica Russia in una Repubblica presidenziale. Ma i deputati gli hanno detto ancora una volta di no. «C'è la crisi economica, non abbiamo tempo da perdere col referendum», gli ha gridato un deputato.

**Cesare Martinetti** A PAGINA 7

**UN ANTI-ZAR AL CREMLINO**

*Il trionfo di Khasbulatov*

MOSCA. Appena un anno fa, Ruslan Khasbulatov stava sulle barricate con Boris Eltsin, adesso saluta con parole veementi ognuno dei crolli del sistema. E' diventato il grande e temibile avversario del Presidente russo.

**Giulietto Chiesa** A PAG. 7

**LETTERA DI MUCCIOLI**

## *A tutti i ragazzi che si drogano*

DIETRO il clamore giudiziario, dietro i titoli dei giornali e dietro lo stupore interessato di qualcuno sul caso di San Patrignano, ci siete voi: i ragazzi che soffrono e che hanno incontrato la droga. E' a voi che mi rivolgo.

Io resto a San Patrignano, questa città che è vostra, per combattere l'emarginazione, le false culture e la strumentalizzazione. Resto qui, convinto che la solidarietà e la fratellanza sono alla base della vita. Resto per coloro che credono in me, disposto a spendere ogni mia residua energia per voi, ragazzi abbandonati nelle strade, per i quali le famiglie non possono più fare nulla, nei quali nessuno più crede.

In questi giorni di angoscia qualcuno ci ha linciati, buttandoci addosso il peso di una involuzione culturale. Ottanta di voi hanno lasciato la comunità. Erano gli ultimi arrivati, i più deboli, quelli che avevano più bisogno di Dio e dell'amicizia, di sentire dei fratelli vicino a loro. Hanno, purtroppo, trovato la forza di ripiombare nel dramma. Si sono raccolti tutti nella stazione di Cesena e dicevano: «Siamo scappati da San Patrignano, dove succedono anche gli omicidi». Era un modo per raccattare un po' di soldi, quelle venti-trentamila lire che forse serviranno di nuovo a comprare droga.

Io dico a loro e a tutti quelli che si drogano: lasciate la strada della morte per ritornare su quella della vita, guardate a San Patrignano, dove lavorano 125 medici e 264 operatori, dove esistono cinquantasette centri di formazione professionale, con la stessa speranza di prima.

Ricordatevi sempre la cosa più importante: in quindici anni questa comunità ha restituito alla vita sociale novemila giovani che sembravano condannati.

Ho costruito San Patrignano su un mio terreno e l'ho regalata ai ragazzi. Abbiamo realizzato, tutti assieme, un microcosmo dove, com'è naturale, si riflette la realtà del mondo esterno. Le cose belle e brutte che sono fuori di qui. E' vero, è accaduta una tragedia che non doveva succedere, ma San Patrignano non è soltanto questo, è molto di più. Ho taciuto? Sì, ma per rispettare la parola data e una regola che non potevo tradire. Se avessi mancato alla consegna del silenzio avrei calpestato un principio e sarei diventato l'«infame». In questo modo non avrei perso soltanto quelli che hanno sbagliato, ma tutti gli altri. Muccioli non sarebbe più stato credibile, la sua affidabilità sarebbe stata cancellata. Ho mantenuto il segreto con tutti, persino con mia moglie, alla quale non ho mai detto una bugia, non ho mai nascosto nemmeno le verità più spiacevoli. Ho vissuto per quattro anni nell'angoscia, ma appena ho saputo che quel tremendo segreto era caduto mi sono presentato di fronte al giudice. Non ho atteso un minuto di più. Dovevo parlare.

Ma adesso, come prima, come sempre, devo pensare ai ragazzi che stanno soffrendo, perché non possono essere usati come strumento per demolire una realtà che è la loro realtà. A voi dico: non drogatevi, non ascoltate soluzioni illusorie, potete uscire dall'eroina che vi tiene in ostaggio. La droga è morte, dovete, potete scegliere la vita.

Non vi chiedo di avere fiducia in me. Vi chiedo di ritrovare la fiducia in voi stessi, di credere ancora in San Patrignano.

**Vincenzo Muccioli**

«Non possiamo permetterci 10 anni di processi». Milano, corteo per «Mani pulite»

# Conso: bisturi sì, ma poi ricostruire

## *Scatoloni pieni di soldi a Prandini, lui smentisce*

### Il maltempo blocca l'America

*Tempeste di neve, dodici morti*
*Aeroporti chiusi, incetta di viveri*

**di Paolo Passarini** A PAGINA 11

### Pista islamica per la strage

*Bombay, tra i primi arrestati anche un separatista del Kashmir*

SERVIZIO A PAGINA 9

### Così voteremo per il sindaco

*Non sarà più legato alla lista*
*Il Senato ha varato la riforma*

**Bruzzone, Masci, Rapisarda** A PAGINA 5

NAPOLI. «Il bisturi ci vuole, ma bisogna pensare a ricostruire», ha detto ieri a Napoli il ministro della Giustizia Giovanni Conso, tornando a parlare di Tangentopoli. E aggiunge: «Occorre fare veramente chiarezza nel giro di due o tre anni, se si vuole costruire una nuova Repubblica». «Io non sono in polemica con il Capo dello Stato - ha precisato ieri il Guardasigilli -, chi sostiene questa tesi è in errore, in buona o cattiva fede. Per me, e credo anche per Scalfaro, usare il bisturi significa colpire chi ha commesso un reato». Intanto a Milano diecimila persone hanno sfilato al grido: «Non riprovateci». Novità dal fronte Anas. L'ex direttore generale Antonio Crespo avrebbe dichiarato che al ministero dei Lavori Pubblici all'epoca di Prandini le tangenti viaggiavano in scatoloni pieni di soldi. Prandini ha subito smentito: «Non sono mai stato destinatario di alcunché».

SERVIZI ALLE PAGINE 3 E 5

Giovanni Conso

Lettera dei Francescani: le nostre porte sono aperte, è l'ora del pentimento

# Fratelli ladri, venite in convento

QUELLI che sono coinvolti, o che possono essere coinvolti, nell'affare "Mani pulite", vengano in convento», han chiesto ieri i francescani.

L'invito contiene un ragionamento sottile: vengano in convento perché soltanto così, separandosi dal mondo, possono riesaminare con calma la loro vita e rendersi conto del male che han fatto alla società. Si tratta evidentemente dei tangentari non scoperti, anzi non sospetti; quelli che sono ancora innocenti per tutti, ma dentro di sé sanno di non esserlo.

Quanti saranno? Milioni? Tenendo conto che la tangente, grossa o piccola, era una prassi consolidata e capillare nella vita della nazione, l'invito dei francescani ha tutta l'aria di proporsi come la ripulitura morale di un popolo e di un'epoca. L'unica forma di ripulitura, tra l'altro, visto che dalle istituzioni politiche non viene fuori proprio niente. La chiamata in convento non sostituisce la confessione ai magistrati, ma la prepara: vengano a noi, a fare l'esame di coscienza, se no non possono parlare con i magistrati. Qui c'è l'idea che nessuno è in grado di vedere bene le proprie colpe se prima non esce dal mondo: deve uscire da una morale e immergersi in un'altra. Fin che resta nella morale del mondo, della politica, degli affari, della carriera, vedrà una minima parte delle colpe che ha commesso, o non ne vedrà nessuna: le colpe gli possono apparire come meriti. E' quel che dicevamo di fronte ai primi suicidi: il suicida per tangenti è uno formato a vivere secondo la morale della politica, che credeva fosse tutta la morale, e che di colpo deve fare i conti con un'altra morale, la morale del popolo: non regge, ed esce dalla vita. Il mondo è un'infezione, che si cura in quella camera sterile che è il convento.

C'è nella proposta dei francescani anche una buona dose di orgoglio: l'orgoglio di poter offrirsi per una correzione della storia. E qui purtroppo qualcosa bisognerà pur rispondere, ai frati. Se l'aspettano, del resto, quando premettono: «Ci sentiamo in qualche modo corresponsabili per aver implicitamente permesso, col nostro silenzio, un generale e tacito adeguarsi alla situazione: solo che ahimè non è stato un silenzio dissenziente, ma un fortissimo grido consenziente. Un grido che è durato mezzo secolo, e cessa soltanto adesso, a colpe già pubblicamente scoperte e denunciate. Quello che adesso vien chiamato regime ha potuto stabilirsi così solidamente e durare così a lungo perché era, non tacitamente sopportato, ma raccomandato a viva voce dalla chiesa: è stato come se la chiesa stendesse una mano sugli attuali inquisiti, e dicesse al popolo: «Garantisco per loro, puoi votarli». Anzi: «Devi votarli». Anzi: «Guai se voti contro di loro. Se lo fai ti scomunico». Sì, al punto in cui siamo c'è una fetta di popolo che deve entrare nei conventi e chiedere perdono alla chiesa. Ma c'è una fetta di chiesa che deve uscire dai conventi e chiedere perdono al popolo.

**Ferdinando Camon**

## *OGGI*

*di Guido Ceronetti*

Tocca alla sventura giudicare della sventura. Il cuore grossolano della prosperità non può comprendere i sentimenti delicati dell'infelicità.

François-René de Châteaubriand, *Le Congrès de Vérone*, 1838

Si rifiutano di anticipare la gara dopo che una bufera blocca i discesisti

# Tomba sciopera sulla Sierra Nevada

## *Clamorosa protesta dei campioni dello slalom*

SIERRA NEVADA. Clamorosa presa di posizione degli sciatori dello slalom che, guidati da Alberto Tomba, hanno effettuato ieri il primo sciopero nella storia dello sci costringendo gli organizzatori di Sierra Nevada, in Spagna, a cancellare lo speciale di Coppa del Mondo.

A causa di una forte perturbazione atmosferica, la giuria ha deciso di anticipare lo slalom al posto della libera. Ma gli atleti si sono rifiutati di scendere in pista affermando che lo slalom non merita di essere trattato come una ruota di scorta. La federazione internazionale ha minacciato sanzioni.

La ribellione degli sciatori va messa in relazione con quanto è successo un mese fa a Morioka, dove per colpa del tempo gli organizzatori (già colpevoli di aver portato i Mondiali in Giappone) costringevano ogni giorno gli slalomisti a tenersi pronti per le gare.

SERVIZIO A PAG. 33

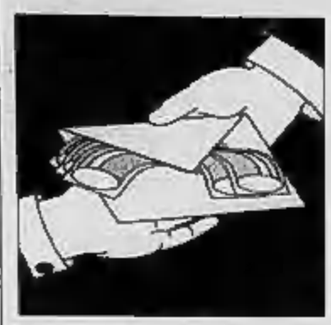

Locatelli e Larini: macché «fondi neri» Eni, erano parcelle

# Di Pietro marcia su Enimont

*Anche su questo il commercialista è reticente: non ho mai visto tangenti*

E Craxi polemico: continuano ad accostare il mio nome a persone che non conosco e a fatti ai quali sono totalmente estraneo

Il giudice milanese Antonio Di Pietro (foto sotto)

Il commercialista Pompeo Locatelli

Sotto, il gip Italo Ghitti A destra, Silvano Larini con Bettino Craxi

**MILANO.** Non fa il nome di Pompeo Locatelli, ma è proprio alla sua definizione come «commercialista di Craxi» che si rivolge l'ennesima smentita dell'ex segretario del psi: «Il mio nome viene chiamato in causa ancora una volta a sproposito o per cattiva informazione o in perfetta malafede - fa sapere Craxi -. Leggo infatti di persone che avrebbero avuto con me rapporti di confidenza e di collaborazione, anche professionale. Si tratta di rapporti che non sono mai esistiti e di fatti specifici che non conosco e ai quali sono totalmente estraneo».

Smentisce Craxi e intanto, a San Vittore, il commercialista Locatelli ha un primo rapporto con i magistrati. Ieri infatti è stato interrogato per un'ora dal pm Di Pietro che, prima di lui, aveva ascoltato anche l'architetto Silvano Larini.

Per tutti e due l'argomento è stato uno solo: le accuse di Pierfrancesco Pacini Battaglia, detto Chicchi, che sostiene di aver consegnato loro tre miliardi destinati al psi.

Un solo argomento e un solo avvocato, Corso Bovio, il quale spiega che le posizioni dei due non sono incompatibili: «Le dichiarazioni rese da Larini e Locatelli - dice il legale - sono coincidenti ed escludono qualsiasi finanziamento ai partiti».

Dunque negano di essere stati un tramite di Pacini Battaglia, cioè dell'uomo che aveva ereditato da Fiorini il compito di reperire (tramite speculazioni internazionali) e di smistare i fondi neri dell'Eni da destinare ai partiti. Si parla di oltre venti miliardi negli ultimi anni, finiti in massima parte ai socialisti (direttamente a Balzamo, Pacini ne avrebbe versati dodici) e per il resto alla dc.

Larini e Locatelli non negano però di aver ricevuto soldi da «Chicchi». Solo ridimensionano la cifra e sostengono che erano soldi loro dovuti «in qualità di consulenti».

Invece «hanno escluso - dice sempre Bovio - di aver ricevuto somme per conto dell'ex segretario amministrativo del psi Vincenzo Balzamo».

«Locatelli è un consulente - insiste l'avvocato -, non si occupa certo di finanziamento ai partiti. Nel suo caso può esserci stato un fatto di evasione fiscale, non il passaggio della classica valigetta. Credo che lo stesso Di Pietro abbia capito la sua professionalità».

Bisognerà vedere adesso come sarà intesa questa «professionalità» dal gip Italo Ghitti, che domani deciderà se convalidare o meno l'arresto di Locatelli per ricettazione e violazione della legge sul finanziamento ai partiti.

Fin dal breve interrogatorio di ieri, appare chiaro comunque che la vicenda dei tre miliardi interessa relativamente. E' dell'affare Enimont che i magistrati vogliono sapere, e già sono cominciate le domande. Ma anche in questo caso, per ora, Locatelli ha escluso di essersi occupato o di sapere qualcosa di tangenti. «Anche per Enimont - dice il legale - egli ha semplicemente svolto il suo ruolo professionale». Che era quello di consulente dell'Eni.

Interessa talmente la questione Enimont, che Di Pietro ne ha chiesto qualcosa anche a Larini, che però ha risposto di non saperne assolutamente nulla. «Larini - dice ancora Bovio - ha ammesso di aver preso soldi solo per la metropolitana milanese». Cioè quelle buste che - secondo il suo racconto - portava regolarmente negli uffici di Craxi, in piazza Duomo.

**[s. mr.]**

IL CASO

RITORNO AL PASSATO

# «So chi era il capo delle Br»

*Sorpresa nella confessione dell'architetto*

**MILANO** SILVANO Larini è tornato a parlare. E intanto escono i verbali del suo primo interrogatorio, quello che ha ingoiato Craxi e Martelli con la storia del conto Protezione. E' un Larini a sorpresa, annuncia il settimanale *Panorama* che pubblica in esclusiva la «confessione» dell'architetto milanese. Un Larini che rivela «molti lati inediti negli intrecci politici italiani». Quali? I soldi svizzeri servivano per finanziare la dissidenza democratica in Cecoslovacchia, o per sostenere in Polonia gli uomini di Solidarnosc. Poi, inattesa, la sorpresa più grande: Larini e Craxi sapevano chi era il «grande vecchio», l'uomo che dettava la strategia delle Br.

Una lunga storia, che coinvolge nomi noti e dimenticati degli anni di piombo, amicizie di antica data, giudici italiani e gendarmi francesi. Una vicenda che - racconta *Panorama* - comincia nel 1953, quando Larini si iscrive al Politecnico di Milano e milita nell'Ugi, l'Unione goliardica italiana, l'associazione degli studenti di sinistra: «All'Università - ha raccontato Larini al pubblico ministero Fiorillo Dell'Olio - conosco tutti quelli che iniziano negli Anni 50 a fare politica: Craxi, i fratelli Spazzali e Corrado Simeoni, il quale aveva una serie di capacità che lo rendevano fin da quel periodo un leader carismatico. Ricordo che quando si scoprì che a Parigi la scuola Hyperion aveva tra i suoi dirigenti anche Corrado Simeoni, io dissi a Craxi che era lui il vero capo delle Br».

Simeoni, chi era costui? «Non l'ho mai conosciuto, né sentito nominare», dice al telefono da Parigi Andrea Morelli, l'uomo che viene considerato il «coordinatore» dei fuoriusciti italiani in Francia: Negri, Stanzani e compagni. E in effetti di Corrado Simeoni (questo il vero nome del personaggio) non si parla più da almeno dieci anni. Professore padovano, fondatore con Duccio Berio e Giovanni Mulinaris della scuola di lingue Hyperion, che negli anni a cavallo tra i Settanta e gli Ottanta era considerata come una sorta di centrale operativa del terrorismo internazionale, in stretto contatto con l'Olp, Simeoni ricevette nel 1982 due mandati di cattura internazionali. L'accusa era di «banda armata». Ci fu anche un'irruzione della polizia francese nei locali della scuola, senza esito. L'estradizione non fu mai concessa.

Nel 1970, con Berio e Mulinaris, Simeoni aveva dato vita al «superclan», un organismo in concorrenza con le frazioni Br di Renato Curcio e Alberto Franceschini. La frattura avvenne per motivi ideologici: Curcio teorizzava una lotta armata dal basso con una rete di gruppi di base, Simeoni e compagni preferivano un'organizzazione di tipo Tupamaros, con infiltrazioni di uomini nelle istituzioni e nei centri di potere.

Dopo l'arresto di Curcio le due parti si riavvicinarono: «Fu Mario Moretti - racconta Franceschini - a tornare da Simeoni. Gli chiese di convincere i palestinesi a dare armi alle Br».

Insomma, la «rivelazione» di Larini riporta alla ribalta un personaggio chiave nella storia del terrorismo italiano. Un uomo che Craxi non ha mai fatto mistero di aver conosciuto. «Da giovane vinsi un congresso in una sezione operaia - raccontò a Genova nel novembre scorso, in occasione del centenario del partito -. I miei avversari? Basso, che era accompagnato da Spazzali. Sì, il fratello di quest'ultimo si avvicinò al terrorismo. Ma anche altri di noi lo fecero. Un esempio? Corrado Simeoni...». D'altra parte undici anni fa era stato proprio Craxi, dopo che il nome di Simeoni era comparso nelle dichiarazioni del pentito Antonio Savasta, ad indicare in Simeoni il possibile «grande vecchio» del terrorismo.

La *Stampa*, in quell'occasione, riuscì a intervistare il professore, in libertà a Parigi: «Bettino l'ho conosciuto negli Anni Sessanta - commentò -. Forse, ma questa è solo una mia ipotesi, ha voluto cautelarsi. Quando in Italia si è cominciato a parlare del trio Berio-Simeoni-Mulinaris, Craxi può aver pensato che gli conveniva attaccarmi. Per evitare di essere attaccato lui».

**Guido Tiberga**

Panorama anticipa il testo dei verbali «E' Corrado Simeoni un ex socialista A Bettino lo dissi io»

A sinistra Renato Curcio sotto il pentito Antonio Savasta Fu lui a parlare di Simeoni

PANE AL PANE

## *Ma il buon cow-boy non vuole linciaggi*

Li abbiamo visti l'altro giorno al Senato, missini, leghisti e comunisti rifondati, scagliare contumelie e banconote false contro il presidente del Consiglio che, battuto sull'infausto decreto relativo al finanziamento dei partiti, chiedeva fiducia per il suo governo. E sia pure che si trattasse di un governo camaleontico, come quello che ha dovuto cambiare per strada buona parte dei suoi effettivi: da Scotti a Martelli, da Gorie e De Lorenzo a Ripa di Meana. Cosa mai vista per il passato, e non è detto, con il vento che tira da Milano, che altri non debbano perdersi ancora, per inquisizione o per disamore. Ma l'esibizione che ha trasformato in circo sgangherato l'aula di Palazzo Madama non aveva giustificazione: accantonato il decreto, capitan Amato chiedeva soltanto di traghettare la sua ciurma composita fino al porto o al Maelström del referendum e di successive, prevedibili elezioni. Tenendo a bada l'eterogenea fratellanza corsara che pretendeva, invece, elezioni immediate e accampava, in mancanza di numeri esigibili, non si sa bene quale legittimazione popolare. Il virtuistico sdegno riproponeva in realtà, con buon anticipo, la frammentazione e i vizi di un sistema che non sarebbe sostanzialmente modificato da una spruzzaglia in più di voti ribelli. Mentre ostacolava il referendum del 18 aprile dal quale si attende il primo cambiamento delle regole del gioco alle quali dovranno attenersi anche gli impuniti vociferatori.

Li abbiamo visti, i giovani missini di Milano che attendevano La Malfa davanti al Palazzo di Giustizia per gettargli addosso sputi e monetine. Un consigliere della fiaccola è arrivato a sostenere, con malcelato rammarico, che contro il leader repubblicano avrebbero potuto fare molto di più. Dovevano fargli inghiottire l'olio di ricino o magari scuoiarlo? Come se il risanamento del Paese dipendesse da quei 50 milioni non registrati che costituiscono, semmai, un parametro di sanatoria possibile e accettabile.

Dulcis in fundo, abbiamo sentito il prof. Miglio, testa pensante della Lega, proclamare che «il linciaggio è la forma di giustizia nel senso più alto della parola». Trasecoliamo, e andiamo a consultare, alla voce, il benemerito dizionario Battaglia: «Linciaggio. Esecuzione sommaria di delinquenti colti in flagrante o di presunti autori di delitti gravissimi come l'assassinio, la violenza carnale, ecc., compiuta dalla folla senza l'osservanza di alcuna procedura giudiziaria (negli Stati Uniti diretta soprattutto contro negri)». Avete capito che distillati di saggezza mette in circolo il nostro diabolico professore che - cranio raso, orecchie a sventola, occhi matti - vagheggia scenari da macelli giacobini o da piazzale Loreto? Ma non lo sa che persino i cowboys più svelti di mano e di pistola fanno il diavolo a quattro per impedire un linciaggio? Il dottor Mefisto non sarà per caso uno specialista in iettatura?

Dalla fiera di Palazzo Madama alle provocazioni di Miglio abbiamo registrato in una settimana una serie di sintomi allarmanti che rivelano come molti ritengano di vincere inefficienza e corruzione con un imbarbarimento della parola e del gesto che appartiene ai periodi più torbidi della nostra storia. Proprio quando in modo pacifico ma inesorabile stiamo avviandoci, sia pure confusamente, verso il grande cambiamento delle istituzioni e, sperabilmente, del nostro costume. Non riusciranno ormai a fermarlo gli uomini del vecchio potere, ma neanche quelli che si fingono nuovi. Intendo i residuati di ideologie e pratiche totalizzanti sconfitte sull'orizzonte planetario, o i presunti «barbari» rigeneratori che farebbero bene, intanto, a non guastarsi il sangue con imprudenti fornicazioni. Nessuno, ha ragione Bobbio, può dirsi del tutto innocente, esibire l'immacolatezza di un anno. E il nuovo, se nascerà, avrà bisogno, non di improvvisati e dubbi giustizieri, ma della fatica, e persino dell'espiazione, dei migliori, di una riscoperta di valori che vanno affermati nel dialogo e nel civile confronto. Il resto è vanità e follia.

**Lorenzo Mondo**

DALLA PRIMA PAGINA

## MITTERRAND E IL CAMPANILE

no questo senso quasi doloroso del paesaggio, della lacerazione che crea l'uomo politico - e dunque la Storia - incidendo sulla natura. Che non sapevano, come disse una volta Raymond Aron a proposito di Giscard, «che la storia è tragica».

Mitterrand l'ha sempre saputo, come lo sapeva il Generale: rivale non ordinario perché segretamente adorato, rivale da emulare e però anche surclassare. Rivale mitico, e i miti si sa non hanno discendenza. Il dramma di Mitterrand, a una settimana dalle elezioni legislative che daranno probabilmente la maggioranza all'opposizione gollista e giscardiana, è precisamente questo: cosa fare del proprio personaggio, della costruzione che è stata il proprio operato di dodici anni. Come iscriverlo in un paesaggio - nella Storia - senza aver l'aria di ripetere i gesti, divenuti mitici, di De Gaulle. Nessun grande uomo ama copiare. Ogni grande uomo vorrebbe essere un iniziatore. Perdendo la maggioranza parlamentare Mitterrand non sarà costretto a lasciare la presidenza, che scade nel '95, ma resta il dramma di chi non ha trovato il «suo» modo di andarsene, il paesaggio che più gli corrisponde, dentro cui rientrare.

Che Mitterrand volesse incarnare non solo un progetto ma anche un paesaggio lo si è visto subito, nella campagna elettorale che l'ha condotto alla vittoria dell'81. La Francia allora era ricoperta da grandi manifesti soffusi di rosso e di azzurro, in primo piano era ritratto il suo volto e sullo sfondo il tipico villaggio della Francia rurale, borgo raccolto come due mani oranti attorno alla sagoma dell'umile, ma ardito campanile. La Francia dei clocher, dei campanili sopravvissuti alla Rivoluzione e riabilitati come sacre vestigia nell'Ottocento che cercò di farne l'emblema d'una Nazione che è cristiana, oltre che repubblicana. Nell'Ottocento i modernisti chiamarono questa Francia campanilista. Ma era «France éternelle», era Persona-Francia anche quella: Francia che dura, con saggezza storica Mitterrand lo sapeva.

La vittoria dell'81 fu esteriormente vittoria del progetto moderno e progressista che è il socialismo. Più in profondità, fu il rigetto impaurito della modernità cittadina incarnata da Giscard: delle sue credenze tecnologico-mondialiste, della sua indifferenza al paesaggio, poco importa se spirituale come in De Gaulle o terrigno come in Mitterrand. Giscard non aveva suoi paesaggi. Nel '74 i manifesti lo ritraevano accanto agli amici politici, alla moglie in twin-set: in famiglia. Sciogliendosi in Europa, la Francia diventava più piccola, non s'estendeva oltre le mura di casa.

Progetto socialista e paesaggio mitterrandiano per un certo periodo hanno fatto tutt'uno, stranamente mescolandosi: mescolando l'idea del progresso e quella d'un mondo da conservare, d'un mondo-campanile minacciato dalle dissipazioni moderniste di Pompidou, di Giscard. «L'uomo politico non può far altro che gestire l'imprevedibile», aveva detto Giscard, e coprendo l'avvenire di nebbia negava ai francesi la passione del Plan, della pianificazione del futuro, non lasciava loro che il presente, subito finito. Questo futuro invece Mitterrand l'ha restaurato. L'ha restaurato ambiguamente, mettendo insieme quel che non era compatibile: lo spirito del campanile, e quello del piano socialista. Ma ha pur sempre restituito, al futuro, una prevedibilità. Nel piccolo villaggio non disturbato dal moderno si possono programmare i giorni, le ore. E nel progetto socialista pure: la futura società è addirittura modificabile, reinventabile. L'armonia tra uomo e paesaggio non è naturale come nel borgo ma almeno la si può sognare.

La metafora del paesaggio, è chiaro, non spiega per intero l'ascesa e il declino del mitterrandismo. Ma è vero che il Presidente ha perso oggi, assieme al volontarismo socialista dei primi anni, anche il «suo» paesaggio. In questi dodici anni il Presidente ha fatto cose assai stimabili nonché cose che lo sono molto meno, e il suo bilancio non è tutto negativo come pretendono oppositori e successori che costruiscono non solo sulle rovine ma anche sugli edifici del Presidente. Alleandosi ai comunisti, Mitterrand ha trasformato in un esercizio di furberia l'idea stessa del progetto politico, avvilendo quest'ultimo durevolmente, ma è anche riuscito a ridurre un partito che i suoi predecessori all'Eliseo hanno sempre surrettiziamente protetto, per render più impaurente l'alternanza. Diceva Malraux: «Pre ni gollisti e i comunisti: il nulla». Con strategia egualmente astuta, Mitterrand ha imbarcato i comunisti, li ha ridotti, ha lasciato loro il monopolio delle convinzioni, e ha consegnato ai socialisti il monopolio delle responsabilità, rendendoli una volta per tutte credibili come forza di governo e di gestione economica. Il Nulla di Malraux è divenuto qualcuno, ha oggi uno statuto, un nome. I socialisti sono adesso usati dal potere, ne hanno anche abusato, sono in parte ancora succubi della maledizione di Malraux. Ma se l'alternanza in Francia è divenuta normale, non traumatica, lo si deve anche a Mitterrand.

Resta la questione del paesaggio, del progetto. Con l'andare del tempo, l'uno e l'altro si sono sfocati, hanno perso consistenza. Nell'83 Mitterrand ha rinunciato alle illusioni pianificatrici socialiste, ha dovuto riconoscere che il futuro non era scritto tutto in anticipo, che l'Imprevedibile - connaturato al capitalismo - esisteva. Ma che fare con esso: acciuffarlo come un'opportunità alla maniera di De Gaulle; o limitarsi ad amministrarlo, come Giscard? Mitterrand l'ha accettato controvoglia, come fosse un calice da bere per forza. E gli Anni Ottanta sono stati gli anni del cinismo, della rassegnazione rancorosa, spesso tracotante, delle corruzioni multiple: se il criterio è l'efficacia imprenditoriale - si sono detti tanti socialisti - allora diventiamo i campioni dell'indifferenza morale, diventiamo «come tutti gli altri», magari più spudorati ancora di tutti gli altri. Non c'è più progetto, non più futuro visibile né edifici che cercano le armonie col paesaggio. Nell'ultimo film di Rohmer, il sindaco socialista del villaggio con campanile, in Vendea, è un piccolo arrivista che ottiene sovvenzioni dai ministeri parigini per costruire una «mediateca», un edificio «multiculturale» che soddisfa solo l'architetto e per il resto stona con tutto: con il vecchio salice davanti al vetusto campanile, con i bisogni degli abitanti, con il paesaggio.

Qualche giorno fa, alla televisione, Mitterrand ha scelto di colloquiare con gli elettori di varie regioni, ha tentato un estremo contatto con i «campanili» di Francia. La disoccupazione, l'immigrazione, l'Europa: le paure del futuro non mancavano, ma finito era l'ardente volontarismo del Presidente. «L'evoluzione tecnica crea per forza disoccupazione. E che fare contro l'evoluzione, nessuno può opporsi», ha concluso rassegnato. Difficile in queste condizioni rientrare nel proprio paesaggio, nella terrigna patria che è il villaggio col campanile.

D'altronde fu anche più ardua la scelta paesaggistica del Presidente socialista. Mitterrand è un continentale, ha scelto le pianure e i declivi dell'entroterra: difficile tornare nel villaggetto sconfitti, le radici strappate, e poi ripartire.

De Gaulle ha scelto il mare: l'Atlantico per di più. Lui stesso diceva a Malraux: «Sono come il personaggio del *Vecchio e il mare* di Hemingway, non ho portato a terra che lo scheletro del pesce. Ma in un mondo che rimette le pantofole, non c'è più spazio per me».

**Barbara Spinelli**

LA STAMPA

*Quotidiano fondato nel 1867*

DIRETTORE RESPONSABILE Ezio Mauro
VICEDIRETTORI Lorenzo Mondo, Luigi La Spina
REDATTORI CAPO CENTRALI Vittorio Sabadin, Roberto Rellato

EDITRICE LA STAMPA SPA
PRESIDENTE Giovanni Agnelli
VICEPRESIDENTI Vittorio Cassoni di Chiusano, Umberto Cuttica
AMMINISTRATORE DELEGATO E DIRETTORE GENERALE Paolo Palmeri
AMMINISTRATORI Enrico Auteri, Furio Colombo, Luca Cordero di Montezemolo, Giovanni Giovannini, Francesco Paolo Mattioli, Alberto Nicolello

STABILIMENTO TIPOGRAFICO La Stampa, via Marenco 32, Torino
STAMPA IN FACSIMILE a La Stampa, v. G. Bruno 84, Torino; SIT srl, v. C. Passeri 180, Roma; SIS spa, Quinta Strada 35, Catania; Nuova SAME spa, v. della Ghiaia 12, Milano; L'Unione Sarda spa, v.le Elmas, Cagliari

CONCESSIONARIA PUBBLICITA' Publikompass Spa, v. Carducci 29, Milano, tel. (02) 8470.1; c. M. d'Azeglio 60, Torino, tel. (011) 66.77 (altre filiali indicate annunci economici)

© 1993 Editrice La Stampa SpA Reg. Trib. di Torino n. 625/1956

Certificato n. 2300 del 17/12/1992

La tiratura di sabato 13 marzo 1993 è stata di 580.804 copie

«Con Scalfaro nessuna polemica, ma è necessario accelerare i processi»

# Conso: non basta il bisturi

## *«Ora si deve ricostruire»*

Un momento della sfilata dei 10 mila milanesi chiamati a manifestare contro i «colpi di spugna». In piazza sindacato e partiti della sinistra. A lato, il ministro Giovanni Conso

**NAPOLI.** «Il bisturi ci vuole, ma bisogna anche pensare a ricostruire», ha detto ieri a Napoli il ministro della Giustizia Giovanni Conso, tornando a parlare di Tangentopoli e di finanziamento illegale dei partiti. Per lui, però, bisogna accelerare i tempi: «Occorre fare veramente chiarezza nel giro di due o tre anni, se si vuole arrivare a una nuova Repubblica».

Le frasi del ministro sono sembrate in non perfetta sintonia con le parole pronunciate il giorno prima a Modena dal Presidente della Repubblica.

Oscar Luigi Scalfaro, ribadendo il no al colpo di spugna, aveva insistito sull'uso del bisturi per andare in profondità nel corpo malato della politica italiana, ma non aveva parlato di soluzione in tempi brevi.

Aveva detto il Presidente ai sindaci del Modenese: «Certo, i bubboni ci sono e hanno bisogno di essere incisi. Dobbiamo avere l'umiltà di riconoscerlo e di trarne le conseguenze». Concretezza e niente sogni, aveva ammonito Scalfaro, aggiungendo un messaggio di speranza: «Guai a dire che tutta la nostra patria è marcia».

«Io sono in perfetto accordo con il Capo dello Stato - ha precisato ieri il Guardasigilli -, chi sostenesse il contrario è in errore. Per me, e credo anche per Scalfaro, usare il bisturi significa colpire chi ha commesso un reato. Non si deve parlare di colpo di spugna, quel decreto è stato accantonato. Si è trasformato in un disegno di legge che sarà affrontato dal Parlamento e integrato da emendamenti, ma soltanto dopo il referendum del 18 aprile. E' possibile che anche la tesi della depenalizzazione venga riesaminata. Voglio precisare che il mio ministero in questo momento sta pensando ad altro, si sta occupando di altri problemi».

Ieri a Napoli Conso ha partecipato all'inaugurazione di quattro mostre sulla storia napoletana promosse dall'Istituto italiano per gli studi filosofici e presenziato alla presentazione del volume di Vincenzo Caianiello, «La cultura delle istituzioni nella storia del Mezzogiorno».

Ma si è soprattutto trovato ad affrontare domande sullo scandalo delle tangenti. Per Conso «colpire il malfatto non significa lasciare il vuoto». Parlando del decreto approvato dal governo, ma bocciato da Scalfaro ha detto: «In teoria colpo di spugna vuol dire abrogazione. Depenalizzazione, invece, significa trasferire un illecito, che resta tale, da un livello ad un altro livello. E se questo nuovo livello rende più rapide e più immediate le misure sanzionatorie, non si può assolutamente parlare di colpo di spugna».

Il ministro ha aggiunto: «Tornando al decreto ormai superato bisogna vedere se il nuovo trattamento sarebbe migliore o peggiore. Potrebbe essere più immediato sul piano amministrativo e più efficace sul piano politico di un trattamento penale più a lungo termine».

Ricordando che il Paese vive in un clima di tensione, nel quale si inquadra, a suo dire, anche la gazzarra avvenuta nei giorni scorsi al Senato, Conso ha ravvisato la necessità di trovare nuovi meccanismi che, senza eliminare il reato e senza sveltire troppo i tempi dei processi, consentano di fare giustizia in tempi ragionevoli: «Se tra dieci anni tutto fosse ancora sotto processo, ditemi come potrebbe cominciare una nuova Repubblica. Comincerebbe per modo di dire, sotto il segno delle tensioni e delle dispute continue, senza mai sapere come stanno veramente le cose».

Il Guardasigilli ha ribadito che c'è la necessità di accertare la verità e «bisogna fare in modo che questa verità venga fuori il più presto possibile».

> «Non s'è mai parlato di colpo di spugna Si voleva solo cambiare il tipo di sanzioni per renderle più rapide e più immediate»

Il traguardo della giustizia si raggiunge alla fine dei processi. Sono proprio gli attuali tempi giudiziari a preoccupare il ministro: «L'illecito va sempre perseguito, ma con metodologie più rapide e che irrogano sanzioni adeguate a quel tipo di reato. Per raggiungere questo obiettivo, non certo facile ma decisivo, occorre un confronto di idee a cui contribuiscano anche l'associazione nazionale magistrati e il Csm. Intanto ho provveduto a disporre un rafforzamento degli organici delle procure di Palermo e Milano con cinque sostituti in più nell'una e nell'altra. Credo sia un segno di buona volontà». [r. i.]

## «Non rifatelo»

### *In diecimila per Mani pulite*

**MILANO.** Lo striscione è rosso con una grande scritta gialla e tre punti esclamativi: «Non riprovateci». Dietro, una decina di migliaia di milanesi chiamati a manifestare contro i «colpi di spugna» e a favore di Mani pulite. Scende in piazza il sindacato e Milano. E i partiti della sinistra seguono: Pds, Rifondazione, verdi, rete, lista per Milano.

Appuntamento a San Babila, ore 10. Una settimana dopo il colpo di spugna fallito, la Milano di Mani pulite vuol gridare la sua rabbia. Lunedì, in piazza, scenderanno i leghisti di Umberto Bossi. Ma di sabato tocca alla sinistra, come ai vecchi tempi. Insieme ai pidiessini, ai verdi, ai militanti della rete e di Rifondazione, ci sono anche i cameramen della Nhk, la principale tivù giapponese. Riprendono tutto, intervistano tutti aiutati da un'interprete. Perché? «Perché in Giappone abbiamo gli stessi scandali, mazzette e tangenti», rispondono.

Davanti alle telecamere giapponesi sfilano Garavini e Pizzinato, vecchi compagni di sindacato, poi Cremaschi, Airoldi, Ghezzi. La Cgil è presente compatta. I militanti di partito, pure. Ma di gente comune, poca. «La gente è disorientata da tutto quello che succede», tenta di spiegare qualcuno. Ma la spiegazione non piace: «Non è vero», contrattacca subito il vicino di corteo indicando lo spezzone degli operai bresciani arrivati a Milano con venti pullman. E i bresciani sfilano, combattivi con le loro bandiere rosse, tutte della Fiom, e lo striscione bianco: «Gettate la spugna, ascoltateci».

Le spugne, quelli della Rete, le hanno portate davvero. Decine di spugnette Villeda giallo-verdi agitate davanti alle telecamere dei soliti giapponesi al grido di «Di Pietro, Colombo, andate fino in fondo». I verdi, invece, hanno puntato sul militante travestito da «Sole che ride» con tanto di vecchio slogan adeguato ai tempi: «Aria pulita, mani pulite». Non sono tanti gli studenti, tre, quattro scuole al massimo, ma si fanno sentire saltellando. I pensionati sono di più e arzilli. Il pds sventola le bandiere rosse e tuona contro il conto svizzero innalzando una bandiera svizzera rossocrociata con la scritta: «Contro chi vuol metterci in croce, l'onestà è da sempre la nostra bandiera».

[a. z.]

PERSONAGGIO

## LA CITTA' E IL CARDINALE

# «Milano ha perso l'identità Ma è forte, saprà risalire»

**Martini duro con gli imprenditori «Sarebbe stato giusto ribellarsi alle richieste dei politici»**

A sinistra il cardinale Carlo Maria Martini. E' stato premiato come «milanese dell'anno»

**MILANO**

SCUSI, Eminenza, ma era possibile ribellarsi alle richieste dei politici? Un imprenditore poteva farlo?

Il cardinale Carlo Maria Martini, arcivescovo di Milano, non esita e dà la sua risposta. «Ogni comportamento - risponde - giusto e morale è per ciò stesso possibile». Parole dure per gli imprenditori. Molti potrebbero obiettare di sentirsi più vittime che complici... «Con questa osservazione - continua il Cardinale di Milano - non intendo mettere sul banco degli imputati soltanto un ceto, una categoria, ovvero quello degli imprenditori. La crisi, così come del resto la stessa capacità di uscire dallo stato di emergenza, di crisi, dipendono dalla disponibilità di molti protagonisti, non di uno solo».

Ma la vigilanza? Lei, Cardinale, ne ha parlato nella sua ultima pastorale «Sto alla porta». Si vedono i primi frutti concreti nei comportamenti delle imprese? Oppure certe parole si perdono nel vento? Il cardinale sorride e risponde così: «Il primo, vero successo di un messaggio sta nella sua diffusione, nella sua capacità di esser recepito. E' importante che le parole non finiscano sotterrate sotto la sabbia».

Non è questo il caso delle sue parole, Eminenza... «La congiuntura difficile ha reso più pertinente un certo messaggio. Il tema dell'etica è diventato più evidente di questi tempi, è più attuale quella discussione sulle relazioni tra salute dell'impresa e morale che abbiamo sviluppato nell'ultimo decennio».

E il Cardinale, a questo punto, ribadisce qui un concetto che brucia alle orecchie di molti industriali: «L'economia - afferma - ci avrebbe guadagnato se avesse osservato certe regole di eticità».

Questa riflessione vale, come è ovvio, anche per la politica. «Fortunatamente - risponde l'arcivescovo di Milano - ci stiamo tutti rendendo conto che dove viene a mancare la spinta etica la politica si corrompe. E invece occorre voglia di lavorare, di costruire un progetto di società trasparente. E Milano ha l'energia sufficiente per voltar pagina. Deve prevalere l'onestà, non le proteste sterili».

Parla Martini nel cuore della vecchia Milano. Pochi minuti prima è stato premiato come milanese dell'anno dalla Famiglia meneghina: vecchi imprenditori come Ivanos Fraizzoli; parlamentari come la Ombretta Fumagalli; tanti docenti universitari, capitanati dal rettore della Bocconi, Mario Monti.

«Non accetto mai - commenta Martini - premi del genere né partecipo a serate di questo tipo. Stavolta ho fatto un'eccezione».

Perché, Eminenza? «Perché era importante, a mio avviso, far sentire la presenza della Chiesa in un momento come questo. Partecipare ora in pieno alla grandezza e alla sofferenza della città».

Esce di sera il Cardinale per una serata quasi mondana in una Milano che riscopre i cortei e la protesta: migliaia a palazzo di giustizia sfilano a migliaia i sostenitori dei giudici; si abbassano le saracinesche dei commercianti di corso Buenos Aires contro la droga e piccola delinquenza. Una città nervosa, che pare aver smarrito il tradizionale ottimismo, l'abituale voglia di fare.

«Quando sono arrivato a Milano - racconta al pubblico dei milanesi vip - il momento era difficile. Sono passati 13 anni da quelle giornate tremende, nel pieno del terrorismo. Quando ciascuno di voi sapeva di correr dei rischi. Eppure ce l'abbiamo fatta, il coraggio civico ci ha permesso di uscire da quella situazione».

E adesso? «Adesso la città è prostrata, prostrata da un profondo turbamento. Milano ha perduto la certezza della sua identità, ma sappiate che proprio nell'ora del turbamento si può valutare la forza di questo popolo».

E a Milano, conclude Martini, c'è ancora tanto onore, tanta virtù per poter coltivare la speranza di uscire dalle crisi di Tangentopoli.

**Ugo Bertone**

La sede milanese del vecchio «Banco Ambrosiano»

RETROSCENA

## MEMORIE E TANGENTOPOLI

# «Ai partiti 15 mila dollari al giorno»

## *Fiorini: trovavamo i soldi speculando sulla lira*

Un'altra verità. Quella di Florio Fiorini, ex direttore finanziario dell'Eni. In un libro - di prossima pubblicazione - il finanziere ha scritto le sue memorie nel carcere di Champ Dollon, ripercorrendo molte oscure vicende politico-affaristiche degli ultimi vent'anni. Di questo volume il prossimo numero dell'Espresso pubblica in anteprima alcuni capitoli, che chiariscono i meccanismi delle speculazioni sui cambi, utilizzate per creare fondi neri, raccontano la storia del Conto Protezione, gli interventi di Larini, gli incontri con De Mita, Craxi, Di Donna. Ecco alcuni stralci.

DAL 1970 al 1980 il mercato dei cambi era una roulette truccata in cui era impossibile non guadagnare per coloro che facevano parte di un certo club. Queste condizioni si sono verificate di nuovo negli ultimi mesi del 1992.

Il sistema è semplice. Le banche centrali dei vari Paesi si sono impegnate a mantenere dei cambi fissi. Quando le economie si sbilanciano, comincia la speculazione che accelera il tracollo della moneta debole. Ci sono delle fortune immense e facilissime che si fanno in questo campo. Per esempio, chi ha comprato a termine a giugno 1992 un dollaro a 1100 lire per consegna a dicembre 1992 lo ha rivenduto, quando l'operazione è venuta a scadenza, a 1500 lire, con un beneficio netto del 40 per cento, senza fatica e con rischi quasi inesistenti.

Ai miei tempi c'era una cordata di amici. Io dell'Eni; Sexauer della Deutsche Bank; Semadeni della Svizzera Sbs; Voroscilov della Vanhestorgbank russa; Roger Fiss della Citibank; Cadario della Renault Finance; Pellegrini della Ubs. Operavamo di concerto. Ci avevano soprannominato La Banda dei sette. Eravamo il terrore delle banche centrali. Ogni tanto mi chiamava Cesare Geronzi, responsabile dei cambi della Banca d'Italia [attuale amministratore delegato della Banca di Roma, ndr]: «Dottor Fiorini, non le sembra che lei e i suoi amici stiate un po' esagerando?». Telefonata circolare: ragazzi, il dottor Koch (era il nome in codice della Banca d'Italia, dal palazzo in via Nazionale a Roma che occupa l'Istituto) è incazzato, qualche giorno di tregua. Lo stesso avveniva, per iniziativa delle varie banche centrali, agli altri membri del club. Capitava però, di quando in quando, di dare una mano alle banche stesse. Eravamo quindi tollerati.

Qualche volta il presidente dell'Eni mi dava qualche notizia, poiché aveva visto qualche ministro. Mai cose serie, sempre roba da prendere con le molle. Già il ministro non capiva niente di cambi, e poi lo diceva al presidente che ne capiva anche meno. Erano migliori le informazioni che avevamo noi operatori, i veri market makers dei rispettivi paesi. Con gli americani della Citibank che ci sostenevano con la loro ingente massa di dollari, e con i russi che ci venivano dietro per le divise o che erano i market makers dell'oro. Come dicevo prima, una roulette truccata. [...]

Questo per procurarsi il pane quotidiano, 15 mila dollari al giorno per dar da mangiare agli affamati dei partiti. Capitavano poi di tanto in tanto i colpi di fortuna, le svalutazioni, le rivalutazioni. Dopo tutto i partiti a quel tempo non erano le macchine costose di cui si parla oggi. Allora erano 300 mila dollari al mese, il 50 per cento a una banca di Ginevra che li ripartiva per il 40 per cento ai psi e il 10 per cento ai psdi, il 40 per cento al Banco di Roma per la Svizzera (controllato dallo Ior) per la dc, il 10 per cento a una banca privata di Ginevra per il pri. Certo erano dollari degli Anni Settanta. Quattro volte il valore di oggi, ma sempre cifre moderate. Comunque era un sistema a prova di bomba, dal Libano alla Svizzera. Nessuno voleva più sapere i numeri di conto. [...]

Qui accanto Florio Fiorini, ex direttore finanziario dell'Eni. A destra Leonardo Di Donna

**«A Lugano conosco l'architetto Larini Ha aperto un conto numerico come una qualsiasi servetta»**

Mi si chiede di intervenire perché l'Ubs appoggiasse l'azione di opposizione all'invio delle carte in Italia: «Fiorini, se succede casino è peggio anche per lei. Che le costa sensibilizzare Senn e Janjoerri al problema?». Infine accetto. Faccio presente che non posso mica andare a parlare con i massimi dirigenti dell'Ubs senza sapere esattamente di che si tratta. Di Donna mi fissa un appuntamento per qualche giorno dopo presso uno studio legale di Lugano con un certo architetto Larini.

Appena lo vedo e mi informa, mi rendo conto che è un coglione. Rispetto ai nostri metodi, cambi, Libano, Svizzera, «mammeno voglio sapere il numero di conto», è all'età della pietra. Ha aperto un conto numerario come qualsiasi servetta, senza l'interposizione di una società. Fondi pagati senza una giustificazione ufficiale, senza una fattura. Cristo, potevate per lo meno fare un contratto di intermediazione, o di consulenza. Avrebbero dovuto provare che l'intermediazione non era giustificata, tanto più che si trattava di una magistratura non italiana. Ci saremmo potuti far aiutare da pareri di esperti. Si sarebbero nominati dei controesperti. Sarebbero passati anni... Vuto che rischio che i dirigenti dell'Ubs mi chiedano altri ragguagli, azzardo: «Ci sono altri casini su questo conto?». L'architetto non risponde. Chi tace acconsente. Meglio non approfondire. Come dicono a Roma: «Meno se sà, mejo se stà».

L'INTERVISTA

J'ACCUSE DELL'EX MAGISTRATO

Imposimato: l'hanno messo sotto inchiesta perché è del pds

# «I miei sospetti sui giudici che accusano solo Valenzi»

*«Perché non scoprono Tangentopoli partenopea?»*

Maurizio Valenzi (sotto) e Cirino Pomicino (a lato)



Ferdinando Imposimato, già magistrato e ora deputato pds (a destra)

**ROMA** D'ALEMA paragona la magistratura milanese ai soviet, dice che interferisce con il potere politico. Ma io non la penso come lui. E gente come Luciano Violante e Angela Finocchiaro è d'accordo con me». Si presenta così Ferdinando Imposimato, già magistrato famoso e ora deputato pidiessino. Lui è uno degli esponenti più in vista di una corrente tutta particolare del pds, che ha molta voce in capitolo a Botteghe Oscure, quella dei giudici. E proprio per Imposimato è arrivato il momento di porre un problema: perché la magistratura napoletana non è stata ispirata dal vento di Tangentopoli. «Se uno dovesse giudicare Napoli sulla base delle inchieste promosse dalla magistratura napoletana, verrebbe fuori che è una piccola Svizzera, un modello di pubblica amministrazione. Ma tutti sanno che Napoli non è la Svizzera».

**On. Imposimato, ce l'ha con i giudici napoletani?**

«Con una parte di loro sì. Bisogna tener conto che c'è un dato costante, che neppure il vento di Tangentopoli è riuscito a scalfire: tutte le inchieste che hanno coinvolto politici napoletani sono sempre state promosse da altre procure. Pomicino è stato messo sotto inchiesta dai giudici di Foggia. Michele De Mita dai giudici di Bologna. Il padre di De Lorenzo dai giudici di Roma. Per non tornare all'arresto di Armando De Rosa, l'assessore regionale ai lavori pubblici, incriminato da Nelson Salvarani. De Rosa, benché sia stato colto in flagrante, è ancora sub judice. Un fatto vergognoso».

**Mi scusi, un'inchiesta la magistratura napoletana l'ha promossa, è quella sull'ex sindaco Valenzi...**

«Appunto. Questo è un caso ridicolo rispetto al mare di illeciti che si commettono a Napoli. Secondo me Valenzi è sotto inchiesta solo perché è del pds. Chi indaga su di lui è il giudice Miller, cioè un magistrato legato alla dc. Il fratello è stato sistemato da Paolo Pomicino, in più lui è uno di quelli che fanno parte degli elenchi dei "collaudatori". E l'inchiesta sui Valenzi serve solo a coinvolgere il pds dentro Tangentopoli».

**Si spieghi meglio.**

«C'è poco da spiegare. La verità è che come sempre il procuratore della Repubblica di Napoli è legato ai gruppi di potere della dc».

**In altre parole la magistratura napoletana non agisce, o casomai agisce sul pds, e non sugli altri potenti del luogo, perché è vicina alla dc?**

«Sì».

**E come la controlla la dc?**

«Ci sono ad esempio molti magistrati che fanno parte degli elenchi delle commissioni di collaudo. In altre parole pur non sapendo un acca di ingegneria sono stati messi a controllare la regolarità dei lavori per la costruzione delle opere pubbliche. E per farlo hanno ricevuto compensi da 100-200 milioni. Tutta gente scelta direttamente dal commissario regionale straordinario, Fantini, a sua discrezione. In questo modo sono riusciti a coinvolgere la magistratura inquirente, quella che doveva colpire gli illeciti. Di fatto una forma sofisticata di corruzione».

**Non esagera?**

«Affatto. Ma non finisce qui. Oltre ai collaudi ci sono gli arbitrati. Quest'altro tipo di coinvolgimento ha il suo principale esperto nel presidente del Tar Brignola. Lui, ma non solo lui, è stato spesso chiamato a presiedere collegi arbitrali per dirimere controversie tra la Regione ed alcune case di cura private. Le spiego cosa avviene. Vengono creati apposta dei contenziosi: ad esempio, la Regione non paga delle prestazioni fatte da alcune cliniche private. Per risolvere questo tipo di questione viene nominato un collegio arbitrale e puntualmente alla fine la Regione deve pagare, più o meno, il doppio del debito che aveva contratto. E su questo risultato influisce un fatto non trascurabile: il compenso del collegio arbitrale viene calcolato in percentuale sulla somma dovuta. In altre parole, più paga la Regione e più alta è la parcella degli arbitri».

**Fantasia partenopea?**

«Già. Ma l'obiettivo è quello di neutralizzare la magistratura che si occupa dei reati contro la pubblica amministrazione, visto che incarichi extra-giudiziari, come i "collaudi" e gli "arbitrati", vengono conferiti dagli stessi che dovrebbero essere inquisiti dalla magistratura».

**A Napoli Tangentopoli non sarà arrivata, ma quel comunicato letto da Borrelli in tv non è piaciuto neanche nel suo partito...**

«Io con Borrelli, D'Ambrosio sono amico da anni. E conosco anche Colombo e Davigo. State sicuri, non è gente che vuole venire in Parlamento e tantomeno vuole diventare presidente del Consiglio o ministro: si sono comportati bene».

**Proprio nessun appunto?**

«Uno sì: perché tengono ancora in galera Greganti?».

**Augusto Minzolini**

## Scarafaggi per la mazzetta

*Napoli, una sindacalista inventa scandalo per ricattare impresa*

**NAPOLI.** Scarafaggi, mazzette e giornali: potrebbe essere intitolata così la storia che si è conclusa con l'arresto di una sindacalista nota in città: Luciana Staraco, segretaria regionale della Cisal per il settore sanitario, bloccata dai carabinieri mentre usciva dall'ufficio di un imprenditore con 200 banconote da 100 mila lire nascoste nella borsetta. La mazzetta le era stata appena consegnata dai titolari di un'azienda contro i quali aveva scatenato una campagna di stampa, fornendo al cronista in perfetta buonafede notizie infamanti.

Tutto comincia il 23 febbraio, quando un quotidiano locale titola a tutta pagina: «A pranzo? verdurina e scarafaggi». La notizia è succulenta: sotto accusa è la Rico, una ditta specializzata nel settore della ristorazione collettiva, che si è aggiudicata l'appalto per la fornitura dei pasti negli ospedali della Usl 40. Lo «scandalo» è nascosto in una delle vaschette di alluminio piene di verdure, distribuite ai piccoli pazienti del presidio pediatrico «Santobono»: è uno scarafaggio, una piccola blatta che scorrazza sui broccoli bolliti. Scoppia il finimondo. Giovanni Taliano e Luigi Veggezio, titolari della Rico, tacciono allibiti. Nei giorni successivi lo «scandalo» continua a tenere banco, mentre si accumulano lettere di protesta e comunicati sindacali. La più agguerrita è Luciana Staraco. Taliano e Veggezio sono disperati. Sembra proprio che la Rico debba fallire. Ma quando tutto sembra perduto, si presenta Antonio Riccio, dipendente della Usl 40 e «buon amico della signora Staraco». «So che siete nei guai - dice ai suoi interlocutori -. Posso mettere una buona parola con Luciana, basta mettersi d'accordo». [f. mll.]

Presentato il progetto dc di riforma

# La cultura di Stato? «Solo debiti e abusi»

*Il poeta Crovi: basta con i deficit che poi il ministero ripianava*

**ROMA.** «E' vero, ci troviamo in una situazione di scollamento generale. Non sappiamo quali sono le istituzioni pubbliche con cui avremo a che fare. Ma ugualmente credo che il nostro lavoro sia produttivo» dice Raffaele Crovi, poeta e scrittore, chiamato nel novembre scorso da Martinazzoli a piazza del Gesù come responsabile del dipartimento cultura della dc. La situazione politica è delle più confuse. La casa democristiana è vuota e silenziosa. Ma Crovi si dice «ottimista, non incosciente» e presenta un primo documento che disegna sia la nuova etica che la dc vuole adottare per un migliore funzionamento delle istituzioni culturali nel campo dello spettacolo, sia i cambiamenti concreti delle leggi e delle prassi che hanno portato ai disastri attuali.

Raffaele Crovi

Sono quattro paginette dattiloscritte, firmate - in ordine alfabetico - dall'intero gruppo che ci ha lavorato. Il primo nome è quello di Silvia Costa, l'ultimo quello di Martinazzoli. La voglia fondamentale è quella di voltare pagina, di porre fine alla gestione del bene pubblico sul modello-Tangentopoli, di affermare regole nuove «nella speranza che possano poi essere applicate». «Martinazzoli - ricorda Crovi - alla prima riunione del dipartimento disse che tutti i partiti, compreso il nostro, hanno sempre scambiato la cultura per l'informazione, vista come strumento di aggregazione di consenso. Credo che questo sia il momento per vedere la cultura come uno strumento che può aiutare a capire i processi di trasformazione della società».

C'è bisogno - in concreto - di provvedimenti pensabili a lungo termine (un nuovo grande ministero della Cultura, in sostituzione di quello dello Spettacolo? l'accorpamento degli enti - biblioteche, conservatori, istituti di cultura all'estero, accademie - che dipendono da sparpagliate istituzioni?), per evitare l'attuale insensata dispersione di soldi ed energie. Ma, sull'immediato, vanno affrontati problemi ormai incancreniti («Il dissesto degli enti lirici sta impedendo la creazione del prossimo cartellone»). Bisogna pensare alla privatizzazione del pubblico impiego, alla paralisi istituzionale degli enti culturali, all'eventuale creazione di un Comitato interministeriale per la cultura. E ci sono misure e principi subito adottabili. Basta, ad esempio, con «gli interventi diretti dello Stato nel merito delle scelte culturali» (quello che - al ministero dei Lavori Pubblici ha consentito il sogno Anas»): «E qui ribadiamo un principio costituzionale disatteso» precisa Crovi.

Lo Stato, invece, coordini i mezzi e gli strumenti per promuovere la qualità professionale e la ricerca. I ministeri decidano la distribuzione dei finanziamenti su parametri standard triennali. Sia precisa la distinzione fra il ruolo di indirizzo e quello di gestione, fra competenze centrali e regionali. Sia affidato a moderni istituti pubblici il compito di garantire il sostegno dello Stato. Nascano Fondazioni per coordinare finanziamenti pubblici e privati, in autonomia e nello spirito del decentramento. «Si scardinano così usi e abusi inveterati - chiarisce Crovi -. Si pone fine all'assistenzialismo che ha creato la cultura del debito, la deresponsabilizzazione degli enti, l'alibi del deficit praticato in modo spinto, pensando che poi i ministeri vanno a ripianare i debiti». [l. m.]


Fino al 31 marzo '93.

UN'OCCASIONE IRRIPETIBILE, RIPETUTA PER TRE.

PREZZI DEL LUGLIO '92, BLOCCATI FINO AL 31 MARZO '93.

Marbella

3 porte, 903 cm³, benzina, marmitta catalitica.
Lire 9.461.000 franco concessionario, IVA incl.

Finanziamenti fino a
6.000.000*
in 18 mesi(1) senza interessi,
oppure in 24 o in 36 mesi(2), con interessi a tasso ridotto.
Oppure: sconto
1.000.000

Ibiza

3 o 5 porte, da 1200 a 1700 cm³, benzina, marmitta catalitica.
A partire da lire 12.290.000 franco concessionario, IVA incl.

Finanziamenti fino a
8.000.000*
in 18 mesi(1) senza interessi,
oppure in 24 o in 36 mesi(2), con interessi a tasso ridotto.
Oppure: sconto
2.000.000

Toledo

5 porte, da 1600 a 2000 cm³, benzina o turbodiesel, marmitta catalitica.
A partire da lire 18.435.000 franco concessionario, IVA incl.

Finanziamenti fino a
12.000.000*
in 18 mesi(2) senza interessi,
oppure in 24 o in 36 mesi(3), con interessi a tasso ridotto.
Oppure: sconto
2.000.000

SEAT Automobili

Ogni veicolo SEAT può essere acquistato con forme di finanziamento FINGERMA.

* Salvo approvazione FINGERMA. Esempio ai fini della Legge 142/92: (1) T.A.N. (Tasso Annuale Nominale) = 0% - T.A.E.G. (Tasso Annuale Effettivo Globale) = 4,40%. (2) T.A.N. = 10% - T.A.E.G. = 13,07%. (3) T.A.N. = 0% - T.A.E.G. = 3,26%. (4) T.A.N. = 15% - T.A.E.G. = 12,40%. (5) T.A.N. = 0% - T.A.E.G. = 2,15%. (6) T.A.N. = 10% - T.A.E.G. = 11,75%. Le offerte non sono cumulabili con altre in corso e sono valide solo sulle vetture disponibili in rete presso le Concessionarie SEAT partecipanti. Sono a disposizione del Cliente piani finanziari personalizzati.

Approvata in commissione al Senato, martedì il voto dell'aula poi il sì definitivo della Camera

# Elezione del sindaco, riforma pronta

## *Dc, pds e psi soddisfatti: un segnale di rinnovamento*

**ROMA.** La frenata la fanno i senatori. Altro che Parlamento che va a rotoli tra risse e assenteismo. Loro si sono messi di lena a lavorare anche di notte, anche di sabato e ecco uscire da Palazzo Madama la sorpresa: la prima, grande riforma istituzionale è prossima alla approvazione finale. Mentre si discute dei massimi sistemi e delle mega-riforme elettorali, sta per diventare legge la rivoluzione che fa eleggere i sindaci direttamente dai cittadini. E si allontanano un po' le incombenti elezioni politiche anticipate. «Questa è la prima vera risposta politica alla crisi che Tangentopoli ha reso evidente» assicura il dc Francesco D'Onofrio.

Martedì prossimo il voto definitivo del Senato poi toccherà alla Camera decidere se approvare il testo a tambur battente per andare a votare a giugno, o prendere tempo (dopo i referendum) per fare slittare il voto ad ottobre. Un effimero sussulto di orgoglio dopo quanto è stato detto e scritto sulla gazzarra di mercoledì scorso al Senato o un serio segno di ripresa del malato-Parlamento messo di fronte al rischio di chiudere tra poco la sua breve esistenza? La risposta la possono dare solo i deputati. Tocca a loro dimostrarsi altrettanto solerti dei senatori.

«E' un momento speciale per l'Italia ma è anche un momento molto difficile per i deputati che si sentono investiti da una campagna di discredito - mette le mani avanti il presidente della Camera, Napolitano -. Si sentono sottoposti ad una sollecitazione che viene da più parti sullo scioglimento della Camera. Questo, va ammesso, non è il clima migliore per poter dare quello che il Parlamento deve dare».

A Palazzo Madama, comunque, democristiani, socialisti, pidiessini sono soddisfatti e con loro il presidente del Senato, Spadolini, che se la prende con quanti parlano dei lavori parlamentari con «accenti di ostilità o di denigrazione». Invece, ecco che il Senato «ha condotto in porto la prima, impegnativa riforma per il rinnovamento del sistema politico del Paese», dice il capo dei senatori socialisti, Acquaviva.

Ci contano tutti i maggiori partiti su questa riforma che può offrire la prima valvola di sfogo ai furori suscitati da Tangentopoli. Cominciando dal basso, forse sin da giugno, si potrà rinnovare la classe dirigente politica di comuni e province. Un primo esperimento, un tentativo di controllare e graduare nel tempo l'esplosione della contestazione degli elettori. E già si scontrano gli ottimisti che hanno ripreso fiato e abbozzano sorrisi a tappo controllate e i pessimisti che danno per liquidata la legislatura e puntano alla nascita di una assemblea costituente.

Tesi degli ottimisti, che al momento sono le segreterie dei maggiori partiti: si sta dimostrando che il Parlamento è ancora vitale, non è delegittimato. Se così è veramente, cominciamo a pensare i dc, apriamo la valvola delle innovazioni a poco a poco. A giugno si potrebbero sondare gli umori degli italiani con le elezioni regionali in Friuli-Venezia Giulia e in Sardegna. A fine ottobre si potrebbero far votare i quasi otto milioni di italiani che debbono rinnovare i consigli comunali e i sindaci da Torino a Roma, a Napoli a Milano. La scusa per il rinvio starebbe nei tempi lunghi necessari per avviare le elezioni col doppio turno. Nel frattempo le Camere approvano la legge elettorale e ci sarebbe il tempo per definire i nuovi collegi uninominali per votare poi nella primavera del 1994. Va da sé che, dopo i referendum, Amato dovrebbe far posto ad un «governo del Presidente».

Tesi dei pessimisti, sintetizzata dal liberale Patuelli: «L'assenteismo dimostra l'incapacità del Parlamento di darsi nuove regole. Ci vuole, quindi, una assemblea costituente che in tempi definiti e brevi approvi le riforme». E' una vecchia idea di Francesco Cossiga che è risorta dopo che, tra la sorpresa dei democristiani, l'ha fatta sua anche il dc Ciriaco De Mita. Il quale ha raccolto, a parte i liberali, un compatto muro di «no».

Da Andreotti secondo il quale la Costituente «potrebbe rappresentare una sorta di contestazione del Parlamento di oggi», al pidiessino Bassanini che prevede tempi lunghissimi, al leghista Miglio che vorrebbe una assemblea assai ristretta, al socialista Labriola per il quale la soluzione De Mita «porterebbe il Paese a destra».

**Alberto Rapisarda**

## Scontro sulle donne panda

### *Boniver: paternalismo pericoloso Anselmi: no, è una giusta difesa*

**ROMA.** Divide le donne al di là dei partiti, la «quota femminile» del 30 per cento riservata per legge nell'elezione diretta del sindaco, secondo l'emendamento approvato venerdì al Senato. Vittoria storica o decisione umiliante di sapore vetero-femminista, che fa passare le donne per una specie protetta? «Non siamo panda», ha detto a caldo l'andreottiana di ferro, la milanese Ombretta Fumagalli Carulli, leader della schiera delle contrarie, che vorrebbe sciogliere addirittura il movimento femminile del suo partito. «La donna non ha bisogno di protezione? Ma se dopo cinquant'anni in Parlamento e negli enti locali siamo l'8%» ha ribattuto Tina Anselmi, scudocrociata veneta altrettanto dura, dall'altra parte della barricata.

Tina Anselmi

E così via. Di qua, per il sì, le pidiessine che la quota (del 40%) l'hanno già adottata al congresso fondatore di Rimini, pur senza riuscire a contare più di tanto nel partito. Con loro una parte delle dc, come Silvia Costa, insieme alla leghista Angiola Zilli. E una metà delle socialiste, in testa la craxianissima Alma Agata Cappiello che, come senatrice, ha contribuito attivamente al varo dell'emendamento. Di là, per il no, la neosegretaria radicale Emma Bonino che, dall'alto della vetta politica raggiunta, considera «inaccettabile la protezione gentilmente concessa» al sesso femminile. Le donne liberali. E la leghista Irene Pivetti, secondo la quale «affrontare in positivo una discriminazione non serve a eliminarla, e quel che bisognerebbe fare invece è cambiare mentalità».

Ieri, è scesa in campo Margherita Boniver, craxiana da sempre anche lei e ministro dello Spettacolo. Schierata con il no. «La proposta è al limite della costituzionalità» ha dichiarato «a titolo personale», constatando «l'entusiasmo delle senatrici socialiste. Come si può imporre per legge l'appartenenza a un sesso piuttosto che a un altro?» si è chiesta Boniver. Che ha parlato di «paternalismo camuffato in modo pericoloso perché, se per ipotesi dopo questa imposizione venisse fuori che solo l'1 per cento risulta eletto, vuol dire che le donne non le si eleggono nemmeno con la forza. Mentre la storia è tutta diversa, è che le donne che fanno politica sono relativamente poche in assoluto. Non si è riusciti a cogliere l'occasione straordinaria di Tangentopoli che, come è noto, ha investito sotto inchiesta solo uomini - ha concluso il ministro -: lo spazio si sarebbe aperto comunque».

A rincarare la dose, dividendo ulteriormente il psi, ci si sono messe anche le deputate socialiste Rossella Artioli e Laura Fincato. Anche loro contrarie alla riserva femminile, che giudicano «inutile, dannosa e offensiva». «Inutile, perché le donne sono sempre state messe in lista: il vero problema è che poche sono state elette. Dannosa, perché la donna è sempre stata considerata una "riserva di caccia" e che lo siamo oggi anche nelle liste elettorali, e con la benedizione delle donne, pare inqualificabile. Offensiva, perché verrebbe sancita per legge, come un marchio indelebile, la presunta inferiorità femminile».

Al coro dei no si uniscono le donne pli, per le quali la «riserva femminile è ridicola e paradossalmente reazionaria». «Tutte le persone, uomini e donne, vanno giudicate in base alle loro capacità e ai loro meriti», sostiene Laura Cevolani, responsabile della consulta femminile del partito. Che annuncia voto contario alla Camera, dove il disegno di legge si accinge a passare.

Dalla parte del sì arriva invece la replica Anna Serafini, coordinatrice del gruppo interparlamentare donne del pds. In polemica con Ombretta Fumagalli e Emma Bonino. «All'opposto delle mie colleghe non mi sento umiliata dal voto del Senato. Anzi, penso che finalmente si sia fatta una prima importante riforma istituzionale, che ora si tratta di confermare alla Camera. Bonino e Fumagalli temono che la loro immagine di donne venga indebolita? -. Tranquille: tutti sanno che sono brave e non dovrebbero aver paura di un allargamento della democrazia ad altre donne».

**Maria Grazia Bruzzone**

IL VOTO

LE NOVITA' DELLA LEGGE

# Le nuove regole per votare consiglieri e primo cittadino

Da sinistra, il presidente del Senato Giovanni Spadolini e Borghini ex sindaco di Milano

**ROMA**

A giugno una cinquantina di Comuni dovrebbero rinnovare il proprio Consiglio municipale. Se la legge emendata in Senato (con una votazione durata fino alle 23,30 di venerdì sera) troverà una rapida conferma alla Camera, alle urne si andrà con un sistema fortemente rinnovato. Eccone i punti qualificanti.

**Piccoli Comuni.** Nei Comuni fino a 20 mila abitanti, il criterio è una scheda un voto. La lista che arriva prima si aggiudica i due terzi dei seggi, le altre si dividono proporzionalmente il resto. Il capolista dello schieramento vincente è automaticamente sindaco, quindi la scelta di questo candidato diventa fondamentale in quanto ha un potere trainante (o, al contrario, frenante).

**Grandi Comuni.** Nei Comuni con più di 20 mila abitanti, il criterio vigente è una scheda due voti, e funziona così. Il vero elemento forte della competizione elettorale non è più la lista ma il sindaco, cioè la persona su cui si concentra buona parte della campagna elettorale. Il candidato sindaco è svincolato dalle liste elettorali e può anche essere portato da più di una lista (cioè da una coalizione di liste). Il cittadino che va a votare voterà separatamente il sindaco e una lista che normalmente sarà omogenea al sindaco ma potrebbe anche non esserlo. Può accadere infatti che il sindaco si ritrovi a governare con un Consiglio comunale all'opposizione. Allora o si trova un accordo oppure, in caso di dissidio insanabile il sindaco si può dimettere, me facendolo travolge automaticamente anche il Consiglio che pertanto decade. Oppure il Consiglio sfiducia il sindaco ma, anche in questo caso automaticamente, si scioglie. La lista che vince le elezioni, in questi Comuni, si assicura il 60% dei seggi. Le altre proporzionalmente il resto.

Se alle elezioni nessuno dei candidati-sindaco ottiene la maggioranza assoluta dei consensi, si passa a un ballottaggio tra i primi due classificati e si torna alle urne la domenica successiva.

**Incompatibilità.** Nei grandi Comuni saranno incompatibili la carica di consigliere e quella di assessore. Quindi il sindaco dovrà scegliere i membri di giunta o al di fuori del Consiglio comunale oppure al suo interno ma, in questo secondo caso, i prescelti dovranno lasciare il seggio consiliare.

Nei Comuni piccoli invece, il sindaco può scegliere gli assessori anche (ma non necessariamente) tra i consiglieri. In questi Comuni comunque la materia può essere regolata attraverso gli statuti.

**Meno poltrone.** Il numero dei consiglieri è stato ridimensionato - sia nei Comuni A che in quelli B - di un quarto. Lo stesso è stato fatto per gli assessori.

**La candidatura.** Perché un cittadino possa concorrere alla carica di sindaco, è necessario che la sua candidatura sia firmata da un certo numero di elettori (un numero che varia da 30 a tremila a seconda del numero degli abitanti). La procedura però prevede che un soggetto (un partito, una lista, una associazione ecc.) designi un candidato-sindaco e, solo dopo questa designazione, si comincino a raccogliere le firme necessarie.

**Niente soldi sprecati.** I legislatori hanno voluto inserire alcune norme che consentissero di ridurre e comunque di controllare le spese elettorali (e indirettamente quindi il ricorso a finanziamenti illeciti). Il candidato (sindaco o consigliere) deve dichiarare all'inizio della campagna elettorale quanto intende spendere e poi dare ragione - alla fine - delle spese effettivamente sostenute. Viene comunque stabilito un tetto massimo (che varia a seconda del Comune).

Non sono consentite pubblicità personali, se non per il candidato-sindaco. Il garante per l'editoria deve controllare l'«equal time», cioè che ad ogni candidato, indipendentemente dalla disponibilità di mezzi a sua disposizione, sia dato il giusto spazio di informazione sia sulle tv (pubbliche o private) sia sulla carta stampata.

**Le Province.** Un sistema elettorale analogo a quello dei Comuni vale anche per le Province: una scheda un voto. Il presidente della Provincia è il capolista della lista vincente a cui vengono assegnati il 60% dei seggi, si vota però in un unico turno, senza possibilità di ballottaggio.

**Raffaello Masci**

IL CASO

UMORISMO E GIORNALI

Polemica per la satira sul dibattito interno dopo le dimissioni di Pintor da direttore

# Anche la «supercazzola» divide la sinistra

## *Il Manifesto: siete volgari. L'Unità: Craxi più tollerante di voi*

**ROMA**

DIVISI sulla «supercazzola». Sono i nuovi drammi della sinistra italiana. Sì, la «supercazzola brematurata con scappellamento a destra» - tormentone linguistico di Ugo Tognazzi in «Amici miei» - riesce a scavare un fossato di incomprensione fra il «Manifesto» e l'«Unità», fratelli difficili del giornalismo rosso. I drammatici fatti. Da qualche giorno è in corso al «Manifesto» un dibattito interno sulla crisi del giornale, esplosa con le dimissioni del direttore Luigi Pintor. Il linguaggio degli interventi oscilla fra la «flessibile efficacia» e i «binari prefissati», ma non disdegna «la riaffermazione della necessità». Insomma, è in linea con la solennità del momento e quindi pesante, complesso. «Poco fruibile», come ammettono gli stessi autori. Ed è questa scarsa fruibilità che l'«Unità», giornale fondato da Antonio Gramsci e diretto da Walter Veltroni, ha cercato di prendere in giro, ieri mattina. A pagina due, nell'apposito spazio satirico, c'era la foto di un articolo del «Manifesto» dedicato al resoconto del dibattito. E sotto l'articolo, la battuta di Tognazzi sulla «supercazzola», simbolo nazionale della parola incomprensibile che però fa colpo.

Apriti cielo! Mentre i lettori più smaliziati o maligni già intravedono nella «supercazzola» dell'Unità chissà quale disegno destabilizzante contro il giornale fratello in crisi, al «Manifesto» inizia a serpeggiare il malumore. Ad irritare non è tanto lo scherzo, ma la sua presunta pesantezza. Come spiega il caporedattore Andrea Bianchi, a cui viene affidata la replica ufficiale: «Hanno fatto una battuta volgare e superficiale. Mi vien subito da rispondere che noi, almeno, un dibattito interno lo facciamo, loro invece no, e ce ne sarebbe bisogno...».

All'Unità si cautelano, dicendo che l'idea della «supercazzola» è nata guardando una vignetta di Vauro sul «Manifesto» di giovedì. Vignetta auto-sfottente, con i geroglifici egizi ad illustrare «l'ultimo resoconto sulla crisi interna» del giornale. «La vignetta di Vauro, però, era divertente», risponde Bianchi dal «Manifesto». 'Allora è proprio la «supercazzola» che non va giù. Anni fa nessuno fiatò quando «Tango», il supplemento satirico dell'Unità, pubblicò un finto articolo di Rossana Rossanda che girava in tutte le pagine interne e per tutta la settimana, senza finire mai. Ma la «supercazzola» no. «Queste cose dividono la sinistra», sbotta Bianchi.

Certo, la pagina del «Manifesto» fotografata e derisa dall'«Unità» può prestare il fianco a qualche sommessa riflessione. Ad esempio che, per dire che vanno aboliti i favoritismi in redazione, si poteva trovare una formula diversa da «... l'urgenza di interventi sull'organizzazione del lavoro che rimuova aree di relativo privilegio o di scarsa funzionalità nello spirito di sostanziale uguaglianza che ispira la nostra impresa politica».

La «frase» dell'Unità e la vignetta di Vauro

«Se la sono presa per una battuta?» si informa Veltroni dall'Unità. «Segno di nervosismo, perché finora fra le vittime della nostra satira non si era mai offeso nessuno, nemmeno Craxi ed Amato. Noi, in compenso, non ci offendiamo, anche se loro tutti i giorni ci impartiscono lezioni su come si fa il giornale e ci dicono perfino se un nostro titolo è giusto o sbagliato». Lezioni, critiche, una voglia matta di fare le pulci al fratello più ricco. Ma battute sull'Unità non ne girano, al «Manifesto»? Una, a quanto pare, sì. Ispirata dagli articoli di Paolo Villaggio, ospitati in prima pagina dal giornale fondato da Antonio Gramsci: «Sarebbe meglio se l'Unità fosse un giornale fondato da Paolo Villaggio con articoli di Antonio Gramsci».

**Massimo Gramellini**

### *Bianchi: «Noi almeno discutiamo, loro no»*

«E' legato a Craxi»

## Spini: «Garofano via dal simbolo socialista»

**FIRENZE.** Un manifesto di principi e valori del socialismo, il cambio del simbolo del partito. Sono queste le due proposte avanzate dal neoministro per l'Ambiente, Valdo Spini, intervenuto ad un incontro organizzato da «la Versiliana d'inverno».

Secondo Spini infatti «l'attuale simbolo è troppo legato alla personalità di Craxi, mentre il manifesto dovrebbe servire al congresso del partito». «C'è bisogno di idee e principi - ha aggiunto -. Il manifesto potrebbe definire il concetto di società giusta su cui ricostruire il socialismo liberale oltre al recupero del rapporto tra cittadini e istituzioni».

Il neoministro dell'Ambiente non ha voluto dare indicazioni precise per il cambiamento del simbolo del partito, ha solo aggiunto che «ne abbiamo cambiati molti e ogni volta era cambiata la fase politica». [Asca]

L'ex direttore Crespo avrebbe raccontato il via vai delle tangenti al ministero di Prandini

# «Appalti Anas, le mazzette viaggiavano in scatoloni»

**ROMA.** Gli imprenditori, vittime di concussioni, o veri e propri corruttori, usavano portare i soldi delle tangenti all'Anas, dentro valigette «24 ore». La scena però si sarebbe ripetuta tante e tali volte che ad un certo punto si ricorse ad un nuovo sistema: quello della «scatola usa e getta».

Questo particolare sarebbe stato raccontato, nel corso dell'ultimo interrogatorio cui è stato sottoposto, da Antonio Crespo, l'ex direttore generale dell'Anas arrestato nei giorni scorsi dai giudici romani che indagano sugli appalti - «in odore di tangenti» - che venivano concessi a trattativa privata esclusivamente a chi era disposto a «ungere le ruote».

Crespo avrebbe anche precisato che la decisione di far portare il denaro nascosto in scatoloni di cartone, carta da pacchi e buste di cellophane, fu presa per non insospettire i dipendenti dell'ufficio, la cui attenzione poteva essere richiamata dal via vai di imprenditori che si presentavano con una valigetta e che poi uscivano a mani vuote.

Il direttore dell'Anas comunque racconta ma si tira fuori. Ai giudici avrebbe ribadito che di quel denaro non aveva visto neanche una lira; il tutto, a suo dire, veniva consegnato o al ministro Gianni Prandini o ad altri uomini politici, dei quali avrebbe fatto anche i nomi. L'ammontare della tangente, nei casi di cui Crespo ha parlato, sarebbe stata di circa il 4 per cento sul valore dell'appalto assegnato.

Nel caso si dovesse accertare che la maggior parte degli appalti a trattativa privata sono stati assegnati dietro pagamento della tangente ipotizzata come «consueta», gli inquirenti non escludono che, dei 16 mila miliardi stanziati dall'Anas nel periodo Prandini, 640 siano finiti a politici, dirigenti eccetera sotto forma di tangenti.

Anche un altro ex direttore generale dell'Anas, Mariano Del Papa, nuovamente arrestato due giorni fa su ordine della magistratura romana per concussione (prima si trovava agli arresti domiciliari a Milano, con l'accusa di corruzione), è stato ascoltato dai sostituti procuratori Giancarlo Armati, Giorgio Castellucci, Cesare Martellino e Sante Spinaci.

Mariano Del Papa, che è accusato di aver preso una tangente di 60 milioni, ha precisato che il denaro gli venne consegnato da un imprenditore in due rate di 30 milioni ciascuno, ma che quei soldi non erano il prezzo per un suo intervento, bensì soltanto un «regalo» spontaneo che il costruttore aveva voluto fargli.

L'ex ministro dei Lavori pubblici, Gianni Prandini, sempre più coinvolto nell'inchiesta sulle tangenti all'Anas delle dichiarazioni delle persone interrogate dai magistrati, ancora una volta si difende smentendo. «Non posso che ribadire di non essere mai stato destinatario di alcunché, né da parte di Crespo né da parte di altri», ha dichiarato ieri con riferimento alle indiscrezioni sull'interrogatorio di Antonio Crespo. [Agi]

L'ex ministro dei Lavori pubblici Gianni Prandini. Coinvolto nell'inchiesta sulle tangenti all'Anas smentisce tutto: «Non sono mai stato destinatario di alcunché»

**MANI PULITE A TOKYO**

## *Il premier chiede scusa*

**TOKYO.** Mentre sulla scena politica giapponese continuano a fioccare scandali, il primo ministro Kiichi Miyazawa si è sentito in dovere di fare le sue scuse a una opinione pubblica scossa e indignata. La dichiarazione del capo del governo, senza precedenti per la fermezza e la gravità dei toni, ha fatto seguito all'ondata di critiche suscitata dalla fiacchezza della sua reazione all'arresto del boss dei boss politici, quello Shin Kanemaru cui Miyazawa deve in gran parte la sua scalata al potere. Poco prima delle «scuse» di Miyazawa, la procura di stato aveva annunciato l'incriminazione di Kanemaru e del suo braccio destro Masahisa Haibara per evasione fiscale alla grande, si parla di svariati miliardi. [Agi]

Strigliata del cardinale

## Biffi all'Azione Cattolica: difendete il Papa

**ROMA.** Requisitoria del card. Giacomo Biffi contro l'Azione Cattolica, che secondo il porporato non avrebbe difeso Giovanni Paolo II dai recenti attacchi delle femministe. I rilievi di Biffi sono contenuti in un discorso pronunciato alcuni giorni fa a Bologna. «Sogno un'Azione Cattolica - ha detto il cardinale - che abbia un'acuta consapevolezza dell'attacco rivolto oggi al fatto cristiano e che, per fronteggiarlo, sia decisa ad agire. E quindi sogno un'Azione Cattolica che, quando vede il Papa attaccato, da tutte le sedi scatti a dire esplicitamente e pubblicamente la sua solidarietà». [Agi]

In vista dei referendum, il leader dei «Popolari» rilancia la sua sfida

# Segni: aspetto Craxi a Canossa

## *«Una bella vittoria se questa volta voterà sì»*

**FIRENZE.** Piccole vendette della storia o - in questo caso - della cronaca politica in quest'Italia confusa e sballottata dai venti di Tangentopoli. A Mario Segni il clima consente una rivincita e lui non se la lascia sfuggire: «Venga pure a Canossa, l'on. Craxi», dice a Firenze in un convegno dell'Ande (Associazione nazionale donne elettrici).

Per il referendum del 9 giugno '91, l'allora indiscusso leader del psi invitò gli elettori ad «andare al mare»: non fu ascoltato e l'avversario Segni ottenne una clamorosa vittoria. Da allora molte cose sono avvenute e «Mariotto» ora può dire: «Io sono certo che l'Italia del 9 giugno darà una lezione indimenticabile ai rottami della partitocrazia. Una lezione come quella che due anni fa demmo all'on. Craxi. Se è vero che anche lui stavolta voterà "sì", per noi sarà una prima vittoria. Quando un irriducibile nemico delle riforme che ha combattuto i referendum, il sistema uninominale ed il principio maggioritario, alla fine deve rimangiarsi tutto e chinare il capo, è la prova che avevamo ragione. Venga pure a Canossa, l'on. Craxi. Sappia comunque che la sua stagione è finita per sempre».

Il vento favorevole gonfia le vele del leader referendario: «Sta per cominciare il conto alla rovescia - ricorda alle donne elettrici, infervorandosi - e la tensione sale. C'è anche chi cerca di confondere le acque. Ebbene, io li avverto: non ci provino neanche. Il 18 aprile non si decide su un principio astratto, si decide su una riforma vera, decisiva e precisa: il passaggio dalla proporzionale, la vera legge-truffa che ci ha dato instabilità e corruzione, al collegio uninominale maggioritario. Un solo turno, con una correzione proporzionale del 25%».

Ma anche la campagna per il «sì» ha i suoi costi e Segni chiede contributi ai sostenitori e istituisce un numero per annunciare le offerte (06/4828059).

DALL'**ITALIA**

### Il dc Carlo Casini «Non mi ricandido»

**FIRENZE.** «Sono ormai prossimo al ritiro dall'impegno pubblico. Non da quello politico». Carlo Casini, leader del Movimento per la vita, ha annunciato l'intenzione di non ricandidarsi per un posto in Parlamento. «Quando una persona ha già fatto quattro legislature al Parlamento italiano e due a quello europeo, è giusto che pensi di lasciare spazio a nuove forze». [Asca]

### Il vescovo di Udine «Più partiti cattolici»

**UDINE.** «Mi auguro che sorgano più partiti che difendano i valori cristiani»: lo ha detto l'arcivescovo di Udine, monsignor Alfredo Battisti, parlando con i direttori delle maggiori testate giornalistiche del Friuli-Venezia Giulia. «Quando questi valori saranno difesi, il problema di scelta politica dal cattolico non si pone più, perché sono garantiti i valori fondamentali della sua coscienza di cristiano e di uomo». [Asca]

### Reggio Calabria eletto il sindaco

**REGGIO CALABRIA.** Giuseppe Reale, ex parlamentare Dc, è stato eletto sindaco di Reggio Calabria. Hanno votato a favore la dc e il pli ed hanno dato un voto tecnico il psi ed il pri. [Agi]

### Giornali, dal ministro la vertenza del Tempo

**ROMA.** La vertenza tra i giornalisti e l'editore del *Tempo* finisce sul tavolo del governo: il ministro del Lavoro, Nino Cristofori, ha convocato per giovedì mattina il comitato di redazione, la Fnsi e i rappresentanti dell'editore, per affrontare i nodi dell'ultimo contrasto sorto tra i giornalisti e il gruppo Monti in seguito al rischio che il quotidiano diventi un «giornale-fotocopia» degli altri due quotidiani del gruppo, *Nazione* e *Resto del Carlino*. [Agi]

---

È mancato all'affetto dei suoi cari
**Carlo Martino**
**CAV. GRAN CROCE**
**Procuratore Generale**
**On. della Corte Suprema di Cassazione**
Ne danno il triste annuncio l'amata consorte **Enrichetta**, il figlio **Enrico** con la moglie **Carla Costamagna** e il piccolo **Simone**, parenti tutti. Un ringraziamento particolare al prof. Marco Fagnoni e agli amici professori Aldo Strarrigmoni e Giuseppe Verdolini. I funerali si svolgeranno alle ore 11,45 di lunedì 15 marzo nella parrocchia Santa Barbara partendo dall'ospedale MaurizIano
— **Torino**, 12 marzo 1993.

**Magistrati e Personale Procura Generale Torino** partecipano al dolore della famiglia per la scomparsa di
**S. E.**
**dott. Carlo Martino**
**già Procuratore Generale presso Corte Appello Torino**
— **Torino**, 12 marzo 1993.

**Dante Notaristefano** partecipa al dolore della famiglia per la perdita dell'indimenticabile dottor **MARTINO**.

L'avvocato **Antonio Forchino** Presidente della Centrale del Latte di Torino S.p.A. partecipa al dolore ed al rimpianto per la perdita dell'illustre magistrato e dell'amico
**dott. Carlo Martino**
— **Torino**, 13 marzo 1993.

Il **Consiglio di Amministrazione**, il **Collegio Sindacale** e la **Maestranza tutta** della **Centrale del Latte di Torino S.p.A.** partecipano al lutto della famiglia per la scomparsa di
**S. E.**
**dott. Carlo Martino**
per molti anni Presidente della società
— **Torino**, 13 marzo 1993.

**Luciano Accati, Franco e Tina Jeli** coi figli, **Osvaldo** e **Marcella Mussano** coi figli, sono affettuosamente vicini ad Enrichetta ed Enrico e famiglia.

**Riccardo e Donatella Orusa** partecipano al grande dolore di Enrichetta ed Enrico e famiglia.

Partecipano commossi al dolore di Enrichetta e familiari le amiche di sempre **Wally Donatella Abrate, Mariuccia Marzano** con **Annamaria** e **Bruno Trinchero**, coniugi **Pinzero, Maria Luisa Porro, Eugenio, Roberto, Germano**.

È mancato
**SUA ECCELLENZA**
**dott. Carlo Martino**
nostro socio fondatore e primo Presidente del Rotary Club Torino Nord che tanto lustro ha dato al Club in tanti anni di presidenza e collaborazione.
— **Torino**, 12 marzo 1993.

Gli amici di sempre **Lucy** e **Giuseppe Verdelli, Mary** e **Umberto Clerici** partecipano accorati al cordoglio della famiglia per la perdita di
**SUA ECCELLENZA**
**dott. Carlo Martino**
— **Torino**, 12 marzo 1993.

**Bianca Cerri** con i figli e le rispettive famiglie si stringono affettuosamente attorno ad Enrichetta e ad Enrico in questo triste momento.

Partecipano commossi al profondo dolore:
**Bianca Bongioannini**
**Giovanni Vina Fenoglio**
**Angelo Eugenio Ferrati**
**Giacomo Maria Lamarca**
**Lidia Mongardi**
**Carlomarla Matilde Prata**
**Margherita Rossi**.

**Jolanda, Pina Ducco** e figli partecipano al dolore di Enrichetta e famiglia.

**Vincenzo** e **Marianna Razza** si associano al dolore dei familiari.

**Sergio Urri** con **Rosanna** e **Bernardo Bertoldi** sono affettuosamente vicini alla famiglia Martino nel loro grande dolore.

**Bernardo Bertoldi** profondamente addolorato per la scomparsa del padrino
**S. E.**
**Carlo Martino**
sempre ne ricorderà le rare doti umane e la grande nobiltà d'animo.
— **Torino**, 14 marzo 1993.

**Franco e Tva Pertusio** si stringono affettuosamente alla famiglia nel ricordo di Carlo.

Cristianamente ha concluso la sua vita di uomo giusto e buono, dedito alla famiglia e al lavoro, il
**cav. Giovanni Battista Giraudo**
Lo annunciano la moglie **Rosa**, i figli **Annamaria** e **Gianpiero**, la sorella **Marianna**, cognate, cognati, nipoti e pronipoti. Un ringraziamento al prof. Walter Drago per la assidua e fraterna cura. S. Rosario oggi ore 18,30 santuario S. Antonio, via S. Antonio 7. Funerali il 15/3 ore 11,45 parrocchia Ss. Angeli Custodi, via Avogadro 3. Non fiori, ma offerte per i poveri della parrocchia.
— **Torino**, 11 marzo 1993.

**Carla Cuniberti** partecipa con profondo cordoglio al lutto della famiglia Giraudo.

**Giovanni Battista Giraudo**
Ricordano con affetto il caro zio **Rosetta, Francesco**, cognata **Franca** e famiglia **Cecchinato**.
— **Torino**, 14 marzo 1993.

Le **Amiche del Lions Club Torino Cittadella Ducale**, affettuosamente vicine, partecipano al dolore della presidente per la scomparsa del caro **PAPA'**.

**Lelo Felice Albertengo** sentitamente partecipano.

Cristianamente è mancato
**Giovanni Scanavino**
Con profondo dolore l'annunciano la moglie **Edvige**, i fratelli **Giuseppe, Anna-Maria, Andrea**, la suocera, le cognate, le nipoti. I parenti. Si ringraziano per le cure e la dedizione prestate l'équipe medica ed infermieristica della Divisione Patologia medica ospedale S. Luigi. Benedizione della salma: cappella - stesso ospedale, lunedì 15 ore 13,45. Funerali ore 15,30 chiesa parrocchiale Priocca.
— **Torino**, 14 marzo 1993.

La **Ditta Velopac** partecipa al dolore per la scomparsa di
**Giovanni Scanavino**
— **Torino**, 12 marzo 1993.

Improvvisamente è mancata all'affetto dei suoi cari
**Michelina Serra ved. Casalegno**
anni 91
Ne danno il doloroso annuncio: le figlie **Annamaria** e **Rosina**, genero, nipoti. Funerali lunedì 15 corr. ore 14 parrocchia S. Giuseppe Benedetto Cottolengo.
— **Torino**, 12 marzo 1993.

È mancato
**Domenico Siciari**
anni 66
Un forte abbraccio da tua moglie **Luciana**, dai tuoi figli **Tony, Luisa, Daniela, Marco**, parenti tutti. Ringraziamo anche a nome tuo il dott. Gennari, Medici e Personale del Day - Hospital, del Reparto secondo piano ospedale San Giovanni Antica Sede, particolarmente dott. Musella. Non fiori ma offerta «Ricerca sul Cancro».
— **San Mauro Torinese**, 12 marzo 1993.

Partecipano al dolore: **Lovera, Martan, Todarello, Tartaglia**.

Improvvisamente si ha lasciati
**Enrico Luce**
Lo piangono: le figlie **Maria Teresa** con **Massimo, Elena** con **Alberto**, la cognata **Rosanna**, le sorelle, i cognati e i nipoti. Funerali lunedì 15 ore 8,15 nella cappella dell'ospedale MaurizIano. No fiori ma offerte pro-infanzia (via Asti n. 32 Torino).
— **Torino**, 12 marzo 1993.

Le famiglie **Elena e Bigoni** unitamente ai **Collaboratori** dello **Studio** partecipano al cordoglio per la perdita improvvisa dell'amico **ENRICO**.

**Claudia** e **Federico, Donatella** e **Stefano** si stringono ad Elena ed alla sua famiglia in questo doloroso momento.

**Federico** e **Maria Vittoria Capetti** con **Paola, Franco Emanuele** e **Cecilia** partecipano al dolore di Elena e famiglia per l'improvvisa scomparsa del caro **ENRICO**.

Le famiglie **Castore, Lacroix, Tiboni, Costantini** partecipano al dolore di Elena.

**Scala Marco, Clara Rodella, Chicca Dado** sono vicini a Elena e Alberto in questo momento di grande dolore.

**Nino Raffini** e **Carlo Cerioala** con le rispettive famiglie ricordano affettuosamente l'amico **ENRICO**.

**Giuliana Franchinotti Bressy, Massimo** e **Gabriella** partecipano al dolore.

Lo piangono addolorati **Ornella** e l'accorata **Francesca**.

Si uniscono al dolore **Gianluca** e famiglia.

Massimo tanto, caro **ENRICO**, agli amici di sempre: **Giorgio Claudia, Marcello Angela, Margherita Luca, Renato Daniela, Sandro Liliana**.

**Rinaldo, Annamaria, Roberto, Anna** e **Simonetta** sono affettuosamente vicini a Maria Teresa.

**Sergio** e **Carla** con **Gianluca** e **Rossella** prendono parte al grande dolore di Elena.

Sono affettuosamente vicini ad Elena gli amici: **Andrea** ed **Elsa, Gianluca** ed **Alessandra, Luca** e **Roberta, Mario** e **Paola, Pietro, Pippo** e **Nadia, Tea**.

**Stefano** e famiglia partecipano al dolore di Elena, Maria Teresa e del loro cari.

**Pitty, Enrica, Simonetta** e **Maci** sono vicini a Elena e ai suoi cari.

È mancato
**Angelo Pesce**
**Ingegnere**
Affranti lo annunciano la moglie **Mariangela**, la figlia **Annarosa** con **Michela**, il fratello **Giovanni** con famiglia. Funerali martedì 16 ore 9,45 Cappella ospedale Maurizlano
— **Torino**, 12 marzo 1993.

Avv.to **Nella Caminale** e i **Collaboratori** dello Studio partecipano al lutto del dottor Giovanni Paolo e della famiglia per la scomparsa del **FRATELLO**.

Ing. **Sergio Levagno** e famiglia partecipano commossi.

**Antonietta, Franco, Armando** commossi abbracciano Mariangela, Annarosa, Michela.

**Collomboni, Inquilini** e **Amministratore** di **via Canova 18 - Nizza 143** partecipano al dolore della famiglia.

È mancata
**Pina Pavone in Dreiser**
**medico volontario in Kenya**
Con grande dolore l'annunciano il marito **Christoph**, papà, fratelli e sorelle. Non fiori ma eventuali offerte al Cam per la Comunità di Korococho. Per i funerali rivolgersi 8802793.
— **Torino**, 12 marzo 1993.

È cristianamente mancato
**Giacomo Berruti**
anni 76
Lo piangono la moglie **Lidia**, i cognati, i nipoti e parenti tutti. Esequie lunedì 15 alle ore 8,30 Cappella Ospedale Martini, via Tofane. La cara salma proseguirà per Ovigllo dove sarà celebrata la funzione alle ore 10,30 presso la Chiesa Parrocchiale. La presente è partecipazione e ringraziamento.
— **Torino**, 13 marzo 1993.

**Paolo** e genitori ricorderanno sempre il caro zio **GIACOMO**.

Sono affettuosamente vicini a Lidia la zia **Concetta Delponte** ed i cugini **Giacomo, Roberto, Leonino Delponte** con le loro famiglie.

Troppo presto è mancato all'affetto dei suoi cari
**Sergio Monticone**
anni 58
Lo annunciano la moglie **Claudia** con l'amatissimo figlio **Massimo**, il fratello **Giuseppe** con **Piercarla** e **Sergio**, il cognato **Emilio** con **Bruna** e **Emiliano**. Funerali lunedì 15 ore 11,45 nella Parrocchia della Pace, partendo dall'ospedale G. Bosco alle ore 11,30. La presente è partecipazione e ringraziamento.
— **Torino**, 12 marzo 1993.

Il figlioccio **Sergio** piange la prematura scomparsa del caro **ZIO**.

**Comag Macchine Utensili** partecipa vivamente al lutto del Presidente Giuseppe Monticone per la dipartita del **FRATELLO**.

**Mariconda Maria** partecipa al dolore dell'amico fraterno Giuseppe per la scomparsa del **FRATELLO**.

Cristianamente è mancata
**Giuseppina Mottura Albicocco**
L'annunciano il marito **Pierino**, figlia, generi, nipoti, la sorella **Ida Actis**, parenti tutti. Funerali ore 8.15 del 16 corrente Parrocchia Madonna delle Rose. La presente è partecipazione e ringraziamento.
— **Torino**, 12 marzo 1993.

Le famiglie **Bertino-Fiolin** e **Gay** si uniscono al dolore di Gabriella.

La famiglia **Migliore** partecipa al vostro dolore.

La famiglia **Andano** si unisce al dolore dei familiari.

Partecipano affettuosamente famiglie: **Appiano Balocco Cornaglietto Vinci**.

Qui locarit et docuerit,
hic magnus vocabitur
in regno coelorum
(Matth. V - XIX)
Dopo anni di sofferenze sopportate in modo esemplare, munita dei sacramenti religiosi, ha concluso la sua operosa vita terrena
**Ernesta Fassini Milone**
**Direttrice didattica a riposo**
Con tanto dolore lo annunciano il suo **Marco**, i figli **Domenico** con **Carla Alessandro** e **Cristina, Umberto** con **Augusta Marco** e **Giuliana, Nicoletta** con **Enzo** e **Carlo-Emilio**, la cognata **Laura**, nipoti, parenti tutti. Un ringraziamento particolare al dott. Robutti ed alle consulme Miranda, Paola e Lilia per l'affettuosa assistenza. Funerali in Valfenera d'Asti, Chiesa Parrocchiale, lunedì 15 ore 15.
— **Spinetta Marengo**, 12 marzo 1993.

**Angiolina** e **Aldo Terrà** partecipano al dolore dei familiari per la scomparsa della cara **Ernesta**

**Gina Corrarino** e famiglia **Frola** partecipano al dolore della famiglia.

I nipoti **Bertinetto** con le loro famiglie sono affettuosamente vicini a zio Marco e ai cugini nel rimpianto della cara zia **Ernesta**.

È mancata all'affetto dei suoi cari
**Luciana Gastaldo in Giove**
Lo annunciano il marito **Giuseppe**, il fratello **Attilio**, parenti tutti. Si ringrazia la fondazione Piano per l'assistenza prestata. Per funerali telefonare 385.12.23 lunedì mattina.
— **Torino**, 13 marzo 1993.

Il Signore ha chiamato a raggiungere i suoi cari
**Virginia Guizzo vedova Calvo**
La piangono la figlia **Paola**, i fratelli **Ferruccio** e **Stefania**, nipoti e parenti tutti. Funerali lunedì 15 marzo ore 10 parrocchia La Pentecoste via Filadelfia 237/11.
— **Torino**, 14 marzo 1993.

Tutti i **Colleghi de L'Oreal** partecipano con affetto al dolore di Paola per la scomparsa della mamma signora
**Virginia Guizzo ved. Calvo**
— **Torino**, 12 marzo 1993.

È mancato all'affetto dei suoi cari
**Giuseppe Multari**
Lo annunciano la moglie **Rosa**, i figli **Antonio, Angelo, Luciano** con le nuore, le nipoti e parenti tutti. Funerali lunedì 15 ore 8,15 parrocchia Maria Madre Misericordia, via Gorizia.
— **Torino**, 11 marzo 1993.

Le famiglie **Voersio** e **La Manna** partecipano al dolore della famiglia Multari.

È mancato ai suoi cari
**Urbano Marinig**
anni 83
Addolorati l'annunciano il figlio **Piero** con la moglie **Graziella** e figlio **Maurizio**, sorella, cognate, nipoti, parenti tutti. Funerali lunedì 15 corr. ore 14,30 ospedale Giovanni Bosco per chiesa Santa Maria.
— **Casalle T.se**, 13 marzo 1993.

È mancato all'affetto dei suoi cari
**Paolo Bonaccorsi**
A funerali avvenuti, per volontà dell'Estinto, ne danno annuncio i figli **Anna Maria** con **Pierre Michel, Francesco** con **Rita**, i nipoti **Paul** con **Anne, Valentine** con **Davide, Eddy, Stephanie** e **Paolo**.
— **Asti**, 13 marzo 1993.

Partecipano al dolore della famiglia
**Giannetto** e **Maria Bozzo**
**Osvaldo** e **Leontina Campassi**
**Carlo** e **Natalina Currado**
**Italo** e **Ernestina Damiano**.

**Angelo Galeone** partecipa con commozione al lutto degli amici Bonaccorsi per la scomparsa del caro amico **PAOLO**.

Sono vicini alla famiglia Bonaccorsi, **Alessandra** e **Paolo, Elena** e **Carlo, Patrizia** e **Giorgio**.

Si annuncia la morte del
**prof. Alberto Carpinello**
Funerali in Piossasco parrocchia San Francesco lunedì 15 corrente messa alle ore 15.
— **Piossasco**, 14 marzo 1993.

È improvvisamente mancato
**Edoardo Moggio**
**Maresciallo Magg. Carabinieri**
Addolorati lo piangono la moglie **Nucci** e parenti. Funerali lunedì 15 corr. ore 11 Monastero Bormida.
— **San Remo**, 13 marzo 1993.

**Condomini** e **inquilini** di **corso Lecce 109/113** partecipano al dolore della signora Giuseppina Febrero per la perdita del marito
**Edoardo Moggio**
— **Torino**, 13 marzo 1993.

È mancata ai suoi cari
**Giuliana Migaleddu in Piga**
Lo annunciano il marito **Pietro**, i figli **Gianni, Antonio, Piermario** e famiglie, sorelle, parenti tutti. Funerali parrocchia Gesù Redentore.
— **Torino**, 14 marzo 1993.

**Augusto** e **Irma Tavaletto** partecipano al dolore di Piermario e famiglia per la perdita della **MAMMA**.

**Elio, Lodi, Liana, Pastorin; Lamberto, Laura, Ruggero; Dorato; Fabrizio, Laura** partecipano commossi.

**Giuseppe, Salvatore** e **Piermario Tavera** con rispettive famiglie partecipano commossi al dolore della famiglia Piga.

«Beati i puri di cuore
perché vedranno Dio».
Ci ha lasciato il nostro caro
**Francesco Vasco**
La sua **Anna** con **Giuseppe, Alessandro** e **Maria Irene**, la mamma **Antonietta**, i fratelli **Sergio, Ina** e **Pina**, i cognati, gli zii e i parenti tutti danno il triste annuncio a quanti gli hanno voluto bene. Funerali: Parrocchia San Giovanni Bosco, via Paolo Sarpi 117 martedì 16 marzo, ore 11,45.
— **Torino**, 14 marzo 1993.

I **colleghi** di lavoro partecipano al dolore di Giuseppe per la scomparsa del **PAPA'**.
— **Torino**, 12 marzo 1993.

La **G.E.D.I. S.r.l. Gruppo Dirigenti Industriali** si associa al lutto della famiglia per l'improvvisa scomparsa dell'apprezzato collaboratore
**Francesco Vasco**
— **Torino**, 12 marzo 1993.

**Presidenza** e **Soci Floriaita** partecipano affettuosamente al grande dolore di Anna per la dolorosa perdita dell'amato consorte.

**Anita** e **Bernardino Botasso, Irma** e **Carlo Campana** con le rispettive famiglie e **Ettore Campana** e mamma prendono parte al dolore della famiglia per la perdita del loro caro
**Aldo Borello**
— **Savigliano**, 14 marzo 1993.

È mancato
**Eugenia Serra in Caprione**
La accorata: marito, figlia, genero, nipoti, parenti tutti. Funerali lunedì ore 10 in parrocchia.
— **Pianezza**, 14 marzo 1993.

Cristianamente è mancata
**Beatrice Cantore ved. Taschero**
anni 85
Con dolore lo annunciano: i figli **Mario, Ferruccio, Sergio**, nuore, nipoti, pronipoti, parenti tutti. Funerali in Volvera lunedì 15 marzo ore 15 chiesa parrocchiale.
— **Volvera**, 13 marzo 1993.

Grazie, **NONNA BICE**, per il bene che ci hai voluto: **Emanuela, Alessandro, Elisa, Paola, Carlotta, Isabella, Davide**.

**Collaboratori** e **Maestranze** della «**La Prealpina S.r.l. Volvera**» commossi partecipano.

**Franca Ratto** ricorda **NONNA BICE**.

Dopo una vita dedicata al lavoro ed al maggior bene del prossimo, si è riunito alla sua cara Norma il
**MAESTRO DEL LAVORO**
**comm. Palmiro Melioni**
**azziano Ersel**
anni 82
Lo annunciano le sorelle **Pina** ved. **Simeoni** e **Luisa** ved. **Perpetio**, la cognata **Iolanda Moro**, gli affezionati nipoti e parenti tutti. I funerali avranno luogo martedì 16 alle ore 11,45 nella parrocchia di San Secondo. La presente è partecipazione e ringraziamento.
— **Torino**, 13 marzo 1993.

I nipoti **Germano** con **Laura, Amalia** con **Egidio**, piangono la morte del loro zio **PALMIRO** e lo ricorderanno sempre con tanto affetto.

I nipoti **Vladimiro** con **Mariuccia, Anna** con **Paolo, Paola** e pronipoti ricordano con affetto il caro **ZIO**.

È mancato
**Domenico Taranzano (Nuciu)**
anni 88
L'annunciano la moglie **Maria Nova**, il figlio **Giuseppe** con la moglie **Nadia Falchero**, il nipote **Davide**, parenti tutti. Funerali lunedì 15 marzo, ore 15,30, partendo dall'ospedale Civile Venaria per parrocchia Santa Maria.
— **Venaria**, 13 marzo 1993.

Improvvisamente è mancata all'affetto dei suoi cari
**Carmela Guarnero in Bonito**
Addolorati lo annunciano il marito **Antonio**, le figlie, il genero, la sorella, cognati, nipoti. Santo rosario oggi alle ore 18 parrocchia San Francesco da Paola. Per orario funerali telefonare lunedì 832.941. La sepoltura avverrà in Casorzo (AT).
— **Torino**, 13 marzo 1993.

**Giuliana** e **Giorgio** sono affettuosamente vicini a Franco e Paola per la scomparsa di
**Aldo Cagnasso**
— **Torino**, 14 marzo 1993.

Improvvisamente è mancata
**Gemma Zeuli nata Ajmo**
Con grande dolore e funerali avvenuti lo annunciano: i figli **Gian Marco** ed **Elvina** con le rispettive famiglie. La presente è partecipazione e ringraziamento.
— **Torino**, 11 marzo 1993.

**Mimma Averal** e famiglia si stringono a Gian Marco ed Elvina nel ricordo dell'amata zia **GEMMA**.

**Ada** ed **Enzo Ratazzi, Federico** e **Daniele Turigliatto** partecipano al dolore per la scomparsa di **GEMMA**.

**Orario accettazione necrologie**
Sportelli PK. **Salone LA STAMPA Via Roma, 80**
Lu/Ve 9-12,30; 14-18; sabato 9-12,30
Sportelli PK. **Via Marenco, 32**
Lu/Ve 8,30-21 (apertura continua)
Sabato ore 8,30-12,30; 14-21.
Domenica e festivi 18,30-21

(Continua a pag. 11)

Il Fronte democratico diviso e litigioso non lo sostiene, solo i minatori gli restano fedeli

# Il Congresso ha chiuso l'era Eltsin

## *Ma Clinton e il G7 puntano ancora sul presidente russo*

**MOSCA**
DAL NOSTRO CORRISPONDENTE

I minatori di Kuzbass, dalla lontana Siberia, mandano a dire che sosterranno Eltsin «con ogni mezzo». Ma per ora sono gli unici ad essersi fatti vivi. I «democratici», ormai delusi, frantumati e dispersi come una galassia, apparivano ieri molto incerti nell'organizzare manifestazioni per il presidente: «Dobbiamo andare da lui - diceva ieri molto arrabbiata Marina Saliè nei corridoi del Congresso - e chiedergli davvero da che parte sta». Non ci sono andati, non si sono fatte manifestazioni, il Congresso s'è sciolto nell'urlo trionfante di Khasbulatov, grande avversario del presidente.

Nata nell'entusiasmo delle grandi manifestazioni democratiche in piazza del Maneggio, l'era di Boris Eltsin si è chiusa ieri nel freddo e nella neve di un sabato silenzioso, in una Mosca distratta dai suoi mille traffici e più che mai indifferente allà tragedia del potere che si stava consumando dietro le mura rosse del Cremlino. Eltsin sembra esitare anche a pronunciare l'annunciato «appello al popolo». Lo doveva fare venerdì sera, ma non lo ha fatto. Ieri, il portavoce Krassikov, ha detto che lo farà «quando lo riterrà opportuno».

Ieri mattina Eltsin non ha partecipato all'atto conclusivo del Congresso. Ha mandato Vladimir Shumeiko, primo vicepremier del governo, a tentare per l'ultima volta di convincere il parlamento ad approvare il referendum sul quale contava per trasformare la caotica Russia in una Repubblica presidenziale. Ma i deputati gli hanno detto ancora di no: solo 286 (contro 422 e 121 astenuti) hanno appoggiato la sua proposta. «C'è la crisi economica, non abbiamo tempo da perdere col referendum», gli ha gridato un deputato.

Un voto carico di un valore che va ben al di là delle persone di Eltsin, perché Shumeiko, buttando tutte le carte sul tavolo, ha proposto ai deputati questa alternativa: o andare avanti nelle riforme o tornare indietro. Il parlamento ha scelto di tornare indietro.

Che accadrà ora? Si dice che Eltsin potrebbe dimettersi per provocare nuove elezioni presidenziali e riscommettere, a tre anni soltanto dal voto trionfale che lo portò alla presidenza. Un'agenzia di stampa ha riferito indiscrezioni secondo cui al progetto starebbero lavorando un suo fedelissimo come Mikhail Poltoranin e un ex del suo apparato come Ghennadi Burbulis, decapitato al Congresso di dicembre. Il piano prevederebbe un'insurrezione popolare in difesa del presidente da contrapporre al parlamento. Ma la piazza, delusa dalla politica e sfibrata dalla crisi economica, non sembra più dalla parte di Eltsin.

Un'altra ipotesi, più verosimile, anche se molto fumosa nei modi in cui potrebbe essere attuata, è quella annunciata ieri da Serghej Filatov, capo dell'amministrazione presidenziale, secondo il quale nei prossimi giorni verrebbe creato un comitato e un fondo per il plebiscito: «Eltsin - ha detto Filatov - non ha intenzione di cedere sul ricorso alla volontà popolare: non c'è stato il referendum, si farà un plebiscito». Ma chi lo organizza, come, quando? Il Congresso, con una decisione beffarda, subito dopo l'ultimo voto che respingeva il Referendum, ha deciso di destinare alla costruzione di alloggi per i militari i venti miliardi che avrebbe richiesto l'organizzazione del voto.

Una strizzata d'occhio all'ex Armata Rossa inquieta e delusa, ma da tempo poco incline all'appoggio del presidente e in aperta contestazione del ministro della Difesa Graciov, uomo di Eltsin. I fatti e le voci degli ultimi giorni dicono che Interni, Sicurezza e Esercito hanno mostrato freddezza verso il presidente. I ministri Erin, Graciov e Barannikov, secondo quanto riferisce l'agenzia di stampa del nuovo partito comunista, gli avrebbero addirittura detto che un eventuale ricorso alla forza «verrebbe ignorato».

A Eltsin resta la diplomazia. Dall'America si dice che Clinton appoggerebbe anche un suo colpo di forza contro un parlamento «antidemocratico» purchè senza spargimenti di sangue e arresti di deputati. Dalla riunione del G-7 a Hong Kong si aspetta oggi una dichiarazione a sostegno di Eltsin. Ma è tardi: qui a Mosca i giochi sono fatti.

**Cesare Martinetti**

Il presidente del Parlamento russo Ruslan Khasbulatov [FOTO EPA]

**DIARIO DI MOSCA**

## *Il colpo di fionda del Davide ceceno*

**MOSCA**

ECCO, lo sapevo, adesso l'Occidente col piffero che ci darà i soldi». Il giovanotto che mi vende la Marlboro ogni mattina mi guarda attraverso il vetro del suo chiosco. Pensa - lo vedo nei suoi occhi - che, tra poco, gli porteranno via anche questo. Ma chi? «I comunisti, questi qui, che hanno fatto fuori Eltsin, adesso cominceranno a statalizzare tutto».

Lui pensa davvero che Khasbulatov & company siano i restauratori del comunismo. L'ha letto sui giornali. Mentre Eltsin, per lui, è la carta di credito che gli ha permesso di comprare in rubli il ben di dio che esibisce nella sua vetrina: roba che viene tutta dall'occidente. E Ruslan Imranovic, il Davide ceceno che ha abbattuto il Golia Russo con la fionda implacabile del voto elettronico, sembrava ieri mattina che parlasse proprio a lui - a questo Ivan-commerciante che ha già la Volvo di seconda mano parcheggiata di fronte - per smentire le sue nere previsioni.

«Adesso strilleranno che l'Occidente non ci darà più aiuti - aveva appena gracchiato dalla radiolina lo speaker - Ma questa è la più grossa delle sciocchezze». Ivan tira un sospiro di sollievo. Ma è presto. Ruslan continua: «Il problema della Russia non è l'aiuto dall'esterno». Ivan sospende il fiato. La voce di Ruslan diventa stentorea: «Facciamo piuttosto causa comune con l'Occidente per mandare aiuti in Somalia, in Etiopia».

Ivan non sa che pesci pigliare. La «causa comune con l'Occidente» gli piace. Ma la storia degli aiuti alla Somalia gli riesce ostica. Intanto Ruslan prosegue, con lo stile di Bruto mentre pronuncia l'orazione funebre in onore di Cesare: «I signori Reagan e Bush sono uomini di valore. Hanno promesso un sacco di cose a Gorbaciov e Shevardnadze, per avere in cambio la caduta del Comecon, poi del patto di Varsavia, poi dell'Urss. Ma non ci hanno mai dato un centesimo...». Ivan assente pensoso. In effetti non è arrivato granché, anche se del Comecon, a lui, per la verità, gliene frega un fico secco». «E hanno fatto bene! - conclude a sorpresa Khasbulatov - Perché mai gli operai americani dovrebbero pagare i nostri errori?»

Qui Ivan, finalmente, capisce. Ruslan non parlava solo per lui. Parlava all'orgoglio russo, che si n'è stato acquattato nelle periferie delle città, nelle campagne lontane, nelle caserme delle province dell'impero, nella gente semplice che si è vista crollare addosso tutto senza avere in cambio niente, neanche quello straccio di benessere che, visto da lontano, sembrava così facile da raggiungere.

Adesso quell'orgoglio viene fuori. Non importa se ben fondato o meno. E non solo dalle parole veementi di Khasbulatov che, appena un anno fa, stava sulle barricate con Eltsin, che ha applaudito a ognuno di quei crolli. Come Ivan, come milioni di russi. Come il mio amico Evghenij Ambarzumov, che incontrandomi mi aveva ricordato, qualche giorno fa, una mia piccola profezia dell'agosto 1990: «Se cade Gorbaciov saremo spazzati via tutti, voi democratici che l'avete combattuto». E che ieri, finito il Congresso, dice serio, preoccupato quasi come Ivan-del-chiosco: «Se la situazione si aggraverà bisogna pur dire che l'Occidente ne porta una parte di responsabilità. La gente comincia a percepire di essere stata presa in giro».

**Giulietto Chiesa**

**RETROSCENA**

**LE NUOVE ALLEANZE AL CREMLINO**

# Il premier si allinea «Mi metto al lavoro»

**MOSCA**
DAL NOSTRO CORRISPONDENTE

Viktor Cernomyrdin ha impiegato meno di dodici ore per studiare e mettere a segno la mossa del cavallo: un passo avanti e due di lato. Venerdì sera aveva detto di considerarsi solo più premier di un «semi-governo»; ieri mattina è andato alla tribuna del Congresso per ringraziare i deputati con un intervento di un minuto soltanto: «Il governo è pronto a lavorare». Applausi vivissimi.

Demolito Boris Eltsin, eroso il suo potere presidenziale, congelato in un ruolo appena rappresentativo il primo capo di Stato eletto a suffragio universale, è così cominciata la fase-due della anti-rivoluzione copernicana nella politica russa. L'ha annunciata il trionfatore Khasbulatov: «Adesso bisogna formare un governo con persone oneste».

L'obiettivo diventa dunque l'esecutivo e Viktor Cernomyrdin, il premier che viene dal passato degli apparatcik di partito, l'uomo salito alla direzione del governo al termine del Congresso di dicembre che aveva rappresentato la prima parziale sconfitta di Eltsin davanti al Parlamento, è pronto a fare la sua parte. A giorni, forse ad ore, c'è da aspettarsi la giubilazione dei due ministri di cui Khasbulatov aveva chiesto la testa: Anatoli Chubais, responsabile delle privatizzazioni, e Andrej Kozyrev, capo della diplomazia. Incerta anche la sorte di Andrej Nechaev, ministro dell'Economia, l'ultimo sopravvissuto della squadra di Egor Gajdar, il predecessore di Cernomyrdin, sacrificato nella rinuncia alle riforme radicali.

E così si riempirà di significato politico concreto quello che finora è apparso uno scontro di potere all'interno delle mura del Cremlino. Chiari gli obiettivi del Parlamento: cambiare la politica economica, rallentare, forse modificare l'indirizzo delle privatizzazioni, mutare corso alla politica estera. Chubais e Nechaev sono accusati di svendere il patrimonio della Russia e di una politica economica attenta solo agli interessi dei privati che ha impoverito gli strati sociali più deboli. Kozyrev di aver portato la Russia sulle posizioni occidentali e americane. Il conflitto è già scoppiato qualche settimana fa, sulla crisi jugoslava, quando le deliberazioni filo-Serbia del Soviet Supremo guidato da Khasbulatov hanno contraddetto la posizione del governo.

Al Congresso, però, nessuno ha attaccato Cernomyrdin. Anzi. Il premier ha chiesto più poteri in materia economica, ha reclamato l'ingresso nel governo (per controllarlo meglio) di Viktor Gherashenko, governatore della Banca centrale, più volte accusato di frenare e contraddire l'operato del governo. Il Congresso gli ha detto di sì. Anche il fondo pensioni (potentissimo centro di controllo sociale) prima autonomo, cadrà sotto il potere di Cernomyrdin. Ma sarà un potere interamente dipendente dal Soviet Supremo, cioè da Khasbulatov, quasi svincolato (com'era prima) da quello del Presidente.

E Cernomyrdin, di fronte allo slittamento del potere da Eltsin al Parlamento, ha subito fatto capire che è pronto a lavorare. Ultimamente è stato visto spesso assieme a Rutzkoi, vicepresidente, «eroe» dell'Afghanistan, vicino all'Unione Civica, il partito dei dirigenti delle vecchie aziende statali. Rutzkoi in questi giorni è stato zitto. Forse si prepara alla successione di Eltsin.

[c. m.]

**E' già sicuro il licenziamento dei due ministri che non piacciono a Khasbulatov**

Il premier russo Cernomyrdin. Esponente del vecchio apparato la sua nomina aveva lasciato perplessi i riformisti [FOTO AP]

**DUE COREE**

L'atomica del Nord

# Seul, truppe in massima allerta

**SEUL.** La Corea del Sud ha posto ieri le sue truppe in stato di massima allerta, mentre la Corea del Nord ha ammonito che è pronta a mettere in atto rappresaglie se venisse colpita da sanzioni internazionali per essersi ritirata dal Trattato sulla non proliferazione nucleare: il numero due del ministero degli Esteri di Pyongyang ha minacciato «gravi conseguenze» in questa eventualità.

Il quotidiano di Seul «Joongang Daily News» ha reso noto ieri, citando fonti di alto livello, che le truppe del Nord sono avanzate su posizioni di prima linea lungo il confine con la Corea del Sud, la Cina e la Russia. Ma la notizia non è verificabile, in quanto le zone di confine sono interdette ai civili.

La Cina, intanto, ha impedito che il Consiglio di sicurezza dell'Onu prendesse una posizione di ferma condanna della decisione della Corea del Nord di ritirarsi dal Trattato internazionale di non proliferazione nucleare: lo hanno reso noto fonti di Palazzo di vetro.

Washington ha chiesto a Pyongyang di non dare corso alla decisione di cessare la propria adesione al Trattato. [Agi]

**USA**

Gli hanno offerto 5 miliardi, la sua casa è assediata, lui non conferma e non smentisce

# «E' Hitler il segreto del pensionato»

## *Un ex colonnello avrebbe il carteggio con Eva Braun*

**WASHINGTON**
DAL NOSTRO CORRISPONDENTE

Ma perché un esercito di storici, giornalisti, poliziotti e «occhi privati» continua a stringere d'assedio quella bianca, isolata «hacienda» ai confini del deserto del New Mexico, dove vive un tranquillo signore di 78 anni, agente immobiliare in pensione? Perché si sospetta, e con un certo fondamento, che Robert Gutierrez, ex colonnello dei servizi segreti americani in Germania durante la seconda guerra mondiale sia, nientemeno, l'uomo che possiede il carteggio intercorso tra Adolf Hitler e Eva Braun nei mesi precedenti il suicidio di entrambi. Poliziotti e investigatori a parte, attorno all'«hacienda» di Gutierrez sono accampati Michael Walsh, corrispondente da Monaco di Baviera per «Time» e «Life»; Marian Earnest, specialista londinese in materia di autenticazione di documenti; e perfino Norman Scott, un cacciatore di tesori della Florida, una specie di Indiana Jones che, invece dell'Arca Perduta, dà la caccia al mitico «bottino nazista». Tutti aspettano e sperano che Gutierrez si decida a uscire dall'ambiguità, dia quel «non confermo e non nego» che ha spinto la Scott ad alzare progressivamente la sua offerta a 3 milioni di dollari, circa 5 miliardi di lire.

E' la stessa cifra che, nell'aprile dell'83, la rivista tedesca «Stern» pagò per aggiudicarsi i diari di Hitler, rivelatisi poi un'umiliante bufala. Ma, questa volta, molti elementi inducono a concludere che Gutierrez sia davvero in possesso delle centinaia di lettere che Hitler e la Braun si scambiarono tra Berlino e il Berghof, la villa sulle Alpi dove il «Führer» aveva imposto alla sua amante di rimanere rifugiata fino a quando le permise di raggiungerla nel «bunker» per il matrimonio che precedette di 24 ore il suicidio di entrambi, alla fine di aprile del '45.

Hitler e Eva Braun a Berchtesgaden in una foto del 1942

E' stato Kenneth Alford, banchiere e storico dilettante della Virginia, a fornire 642 pagine di documenti del governo e dell'esercito americani, che hanno consentito di ricostruire la storia. Se ne ricava, innanzitutto, che Gutierrez è davvero un uomo importante. Fu lui a trovare e a consegnare agli Archivi Nazionali di Washington, dove sono tuttora custoditi, album fotografici della Braun, un suo diario del '35 e sette bobine di pellicola da lei girate. Inoltre si sa per certo che Gutierrez tenne qualcosa per sé, non è dato sapere se per ricordo o per calcolo.

Il 22 aprile del '45 Hitler ordinò a Johannes Gohler di distruggere gli effetti personali suoi e di Eva. Gohler aveva trovato parecchia roba, compreso due bauletti di lettere in una fattoria di Fischhorn, nel Salisburghese, dove la coppia era stata nascosta per un certo tempo. Ordinò al suo sottoposto Franz Konrad di distruggere tutto, come raccontò lui stesso una volta fatto prigioniero. Konrad, poi impiccato in Polonia come criminale di guerra, gli fece avere un certificato di distruzione firmato. Gutierrez, invece, ritrovò il malloppo dietro una falsa parete della fattoria di Fischhorn, ma il carteggio non figurava tra il materiale che consegnò alle autorità militari. Ursula, ex moglie di Gohler, poi passata ai servizi alleati, raccontò allo scrittore inglese David Irving che se l'era tenuto Gutierrez. Diciotto anni dopo lo storico Willi Korte scoprì una lettera scritta da Konrad alla madre a Schladming: «Dai le lettere all'ufficiale americano che si presenterà da te con questa lettera», la istruiva. Tutto autenticato.

**Paolo Passarini**

I LIBRI DELL'UNITÀ
I poeti italiani da Dante a Pasolini
In edicola ogni lunedì con l'Unità
Lunedì 15 marzo
Foscolo
l'Unità+libro lire 2.000
l'Unità

INTERVISTA

**LE FIGLIE DEL DUCE FRANCESE**

Due sono candidate nei quartieri-bene di Parigi, la terza è addetta stampa del partito

# «Noi, le tre fedeli grazie di Le Pen»

*Marine, avvocato: in casa la politica è d'obbligo*
*Marie-Caroline: a scuola eravamo all'indice*

**PARIGI**
DAL NOSTRO CORRISPONDENTE

Marie-Caroline, Yann, Marine. Bionde, graziose, energiche come l'autorevole (se non autoritario) genitore, sono le tre «gemelle Ineos» del lepenismo, atout non irrilevante per un Front National che predica la «famiglia» come valore supremo. Se a qualche gauchiste capita talora un figlio naziskin, i Le Pen esibiscono invece «compattezza totale» («mi raccomando, non scriva totalitaria» dice Marie-Caroline. Solo i de Gaulle junior - con figlio e nipote del Generale tuttora fedelissimi rpr - reggono il parallelo. Nei ritratti ufficiali manca tuttavia la 4ª donna, Pierrette Lalanne ex madame Le Pen. La separa dal leader un divorzio e amare polemiche, gioia dei settimanali scandalistici. Al suo posto una nuova, discretissima compagna. Ma l'universo femminile ostensibile nella battaglia per le Legislative rimane filiale.

Yann, 29 anni, lavora come addetto stampa presso il «Front National». «Non mi candido - ci spiega - perché ho troppo da fare qui. Siamo in due appena, reggere l'ufficio è arduo». Filtra le interviste per il padre, «ma non amo concederle io, in prima persona». Inutile insistere. «La mia militanza nel Fn parla da sola». Complice un'appendicite, anche raggiungere Marine è complesso. Figura in lista nel XVI Arrondissement, il quartiere-bene per eccellenza della Rive Droite. A zero immigrati. Ventiquattro anni, la cerchiamo dall'avvocato Georges Wagner, ove fa pratica. Alcune settimane fa il «Nouvel Observateur» aveva difeso un maghrebino. Filoarabismo in casa dello xenofobo Le Pen? L'indiscrezione pareva ghiotta. Falso allarme: era avvocato d'ufficio, impossibile ricusare la pratica. Adesso si trova in malattia, taciturna e con il broncio. Unica frase estorcibile per la stampa: «Quando ci si chiama Le Pen fare politica diviene un obbligo». Per fortuna la primogenita Marie-Caroline (avversaria dell'rpr Sarkozy nella banlieue Sud-Ovest, la più chic) invece parla. Eccome.

**A quando risale il suo impegno politico?**

«1974, avevo quattordici anni. Era un destino naturale. Mio padre aveva deciso che noi tre ragazze frequentassimo la scuola pubblica, come la maggioranza dei nostri coetanei. Fu un battesimo del fuoco. I professori ci attaccavano quasi ogni giorno senza alcun motivo reale tranne l'odio ideologico verso il nome Le Pen. Due alternative: subire od opporsi. Scegliemmo la seconda. Ma sa fin da piccola che cosa significa essere discriminati».

**Attacchi verbali, o ci fu altro?**

«Nel '76, un'esplosione devastò 2 stanze della nostra casa parigina. Siamo vivi per miracolo».

**Provi a descrivere Le Pen in famiglia...**

«Affettuoso, tollerante, di notevole apertura. Inoltre onesto. Un uomo vero. Risediamo, noi e lui, nel medesimo complesso, a Saint-Cloud. Ma non posso dire ci si veda granché: gli impegni sono parecchi. Così, in genere, gli sprazzi assieme non sono dedicati alla politica. Meglio assaporare la gioia di ritrovarsi uniti».

**Sua madre raccontò che da ragazzine una sera Jean-Marie vi proibì la tv perché trasmettevano «Olocausto»...**

«Falso, non ricordo alcun episodio del genere. E comunque mamma affermò che quelle frasi erano state diffuse suo malgrado».

**Che relazioni avete?**

«Concernono me sola».

**Come influisce il blasone nella sua carriera politica?**

«Ormai posso quasi considerarmi una veterana più che "la figlia di...". E' la quarta elezione. Sono inoltre consigliere regionale per l'Ile-de-France e, a livello partitico, ho una poltrona nel cc. Favoritismi non direi. Certo, nella campagna tu per tu con i cittadini, il cognome Le Pen fa scattare qualcosa. Me ne accorgo nei volantinaggi per strada o al mercato: c'è interesse, curiosità, anche simpatia. Peraltro il nostro slogan "Mani pulite" funziona bene. Non è un plagio italiano, semplicemente la corruzione ignora le frontiere».

**A una settimana dalle politiche, il Front National sembra incapace di rompere il cerchio, trovare alleanze, costruirsi un futuro lontano dal ghetto in cui lo relegano le altre forze. Qualunque percentuale arrivi, la vittoria sembrerebbe esservi preclusa. O lei spera ancora?**

«E' il sistema maggioritario a condannarci. Guardiamo il quadro attuale: milioni di elettori e appena un seggio Fn nell'Assemblée Nationale. Occorre cambiare metodo, e cresce nel Paese una consapevolezza nuova in tale prospettiva. Presi da soli - inoltre - gollisti e giscardiani non raccolgono punteggi molto superiori ai nostri. Abbiamo dunque la forza necessaria per trattare in condizioni di parità. Non bisogna dimenticare, infine, che il referendum su Maastricht evidenziò un'enorme spaccatura nel centro-destra. Al contrario, noi siamo uniti e lo faremo valere».

**E il giorno il cui il Front rimarrà orfano di Le Pen?**

«Personalmente, continuerò a battermi per le stesse idee. Nella mia adesione i motivi familiari sono accessori. Ma il partito subirà uno choc. Lui è il Capo, sa incarnarlo come nessun altro. Vorrei potessero non separarsi mai».

**Enrico Benedetto**

Pierrette Lalanne la moglie divorziata del leader del Front Nationale Le Pen Alla separazione sono seguiti anni di polemiche e rivelazioni scandalistiche Ora Le Pen ha una nuova compagna

Le Pen con le tre figlie. Da sin. Marine, Marie-Caroline e Yann (FOTO ANSA-INTERPRESS)

**«Prendiamo milioni di voti ma è il sistema che ci truffa I rapporti con mia madre divorziata? Sono affari miei»**

## Andorra

*Si vota la sovranità*

**ANDORRA LA VELLA.** Anche nel minuscolo stato pirenaico di Andorra è arrivata l'ora della democrazia e domani gli 11.000 abitanti dovranno prounciarsi su una nuova Costituzione. Sono oltre sette secoli che la popolazione di Andorra è suddita di un principato retto congiuntamente dal capo dello Stato francese e del vescovo della vicina città spagnola di Seu d'Urgell. La nuova Costituzione, frutto di quasi due anni di negoziati, talora non facili, con i coprincipi, consentirà per la prima volta agli andorrani di detenere una piena sovranità in politica interna ed estera. Non paiono esservi problemi sull'istituzione di un apparato giudiziario indipendente o su quella dei partiti politici e delle unioni sindacali. Ma sui diritti di cittadinanza si discuterà ancora. Ad Andorra risultano infatti residenti ben 40.000 stranieri, che riducono la popolazione autoctona ad appena il 21,5 per cento. Nel timore di una perdita di identità, la nuova Costituzione non prevede alcun cambiamento delle norme che concedono il diritto di cittadinanza solo ai domiciliati nel principato da oltre un ventennio: è però probabile che non rinuncerà a protestare chi vorrebbe una più rapida modernizzazione del Paese. [Ansa-Reuter]

GRAN BRETAGNA

Il principe si era sfogato sui suoi problemi matrimoniali. La tv censura Lady D nuda

# Carlo, lettere su Diana al vescovo gay

*Il prelato disse al novizio: un giorno varranno molto*

Il principe Carlo d'Inghilterra (FOTO AP)

**LONDRA**
DAL NOSTRO CORRISPONDENTE

Per una tempesta che forse s'allontana da Diana, un'altra esplode sul capo di Carlo. Le proteste pubbliche per i disegni della principessa nuda, che dovrebbero essere trasmessi martedì sera nel corso di un discusso programma televisivo della sessuologa americana Camilla Paglia, hanno spinto i dirigenti di «Canale 4» a fare marcia indietro o a promettere, per lunedì, una decisione su un possibile intervento censorio. Ma il «Sun», il giornale che aveva scatenato 24 ore prima la polemica sui disegni di Lady D, ieri ha lanciato un altro allarme. Alcune lettere delicate e personali di Carlo, nelle quali il principe di Galles affrontava la sua crisi matrimoniale e chiedeva autorevoli lumi, sono nelle mani del vescovo di Gloucester, il reverendo Peter Ball.

E' il vescovo anglicano che fu costretto a dimettersi due settimane fa, quando la polizia l'accusò di atti di perversione sessuale. Nei giorni scorsi la sua vittima principale e ora accusatore - un giovane monaco di 17 anni, Neil Todd - aveva raccontato al giornale i particolari della sua triste vicenda. Ora ha aggiunto un dettaglio: il vescovo gli aveva parlato delle lettere del principe Carlo, rivelandogli dei problemi matrimoniali allora ancora segreti. Neil Todd dice di non averle viste, ma che avrebbe potuto se avesse voluto. E ci si domanda se le delicate lettere, che toccano da vicino il futuro istituzionale del Paese, possano essere state mostrate dal vescovo di Gloucester a qualche suo altro amichetto.

«Mi disse che il principe gli aveva scritto lettere personali, che Carlo aveva difficoltà con la principessa», ha riferito Neil Todd: «Non mi rivelò il contenuto preciso, ma credo si aspettasse che gli chiedessi di vederle. Poi spiegò che le lettere erano nella cassaforte e disse: "Un giorno varranno molto"». Il vescovo, che ha 61 anni, aveva incontrato Carlo in varie occasioni. Una volta era anche stato invitato a cena dalla regina a Buckingham Palace. Che Carlo si rivolgesse a lui è anche comprensibile; tanto più che il principe di Galles non sapeva del vizietto del prelato, che costringeva il giovane monaco a spogliarsi e a recitare nudo con lui i Salmi, o a recitare Ave Maria nel cuore della notte sotto una doccia gelida.

Questa tempesta è tale da far retrocedere in secondo piano, nell'attenzione di un pubblico inglese quotidianamente bombardato di scabrose vicende reali, lo scandalo per «Diana nuda» (è anche il titolo del programma televisivo di martedì). Si sa che Michael Grade, direttore di «Canale 4», ha chiesto ai responsabili del programma di riesaminare la situazione e decidere se eliminare i ritratti porno di Lady D, nonché talune espressioni men che riguardose, come quando la Paglia dice che Diana «assomiglia a un ragazzo prostituto» e ha anche un aspetto «bottonesco». Domani il verdetto.

Non è casuale, in questo clima, un appello del ministro degli Esteri Douglas Hurd a «un periodo di calma» per la monarchia, in modo che i membri della famiglia reale possano «riassorbire la tradizione di servizio pubblico a cui sono chiaramente dedicati».

«La monarchia - ha detto Hurd - non è un'appendice pittoresca che possiamo mantenere o eliminare senza gravi conseguenze per tutto il nostro sistema».

**Fabio Galvano**

# Tradimento dall'Australia

*Un referendum per ripudiare la Regina*

**LONDRA**
DAL NOSTRO CORRISPONDENTE

Il 1993, dicono dall'Australia, potrebbe rivelarsi per la regina Elisabetta un annus non meno horribilis del 1992. La vittoria elettorale conquistata ieri dai laboristi australiani, la quinta per il primo ministro Paul Keating, apre infatti la strada a un referendum per la trasformazione dell'antica colonia in repubblica indipendente, senza l'Union Jack britannica in un angolo della bandiera, senza «Dio salvi la regina» come inno nazionale e soprattutto senza Elisabetta come capo dello Stato. Gli analisti politici diranno che mai come in quest'occasione i liberali di John Hewson sono stati vicino al successo, e che comunque il tema principale delle elezioni cui hanno partecipato ieri 11 dei 17 milioni di cittadini era la crisi economica con il suo bagaglio di disoccupati. Resta il fatto che Keating, additato come responsabile della recessione, l'ha spuntata sul neothatcherismo di Hewson. Tutto merito, dice qualcuno, delle sue promesse repubblicane.

Se il referendum dirà no a Elisabetta, come è possibile, la Repubblica d'Australia potrebbe nascere già nel 2000. Ma si sa come vanno queste cose: una volta avviato - basta pensare all'unificazione tedesca - i tempi si stringono e la frenesia di concludere prevale su qualsiasi programma originale. Non sarà una scelta facile: molti australiani, di estrazione britannica, sono ancora legati a quella che considerano la madrepatria, e quindi alla monarchia. Tuttavia il pentolone etnico dell'Australia, che negli ultimi trent'anni ha subito diversi influssi, è nel suo insieme sempre meno anglofono e anglofilo: si pensi con quale spirito un greco o un croato, emigrati e rinati australiani, possano sentirsi sudditi dei Windsor. E anche molti australiani «doc» ritengono che ormai l'Australia possa parlare con voce propria.

Keating è il campione ideale per il distacco. Cattolico di origine irlandese, non ha mai esitato a pronunciarsi con durezza nei confronti dell'establishment filo-monarchico e a più riprese ha accusato i liberali di «sottomissione culturale» all'Inghilterra e alla monarchia. Eppure Keating dice a tutti di non essere anti-britannico, ma di cercare soltanto «un'identità non ambigua» del suo Paese, il cui futuro economico è legato alle locomotive emergenti del Pacifico più che alla vecchia Inghilterra. Andrà come andrà; ma per Elisabetta, che non ha mai nascosto di tenere molto all'unità del Commonwealth, sono già giornate di dolore.

[f. gal.]


CERCASI

Braun supervaluta l'usato fino a 100.000 lire.

Rasoio vecchio? Braun nuovo. È questo il momento più adatto per acquistare Flex Control, il primo rasoio elettrico a doppia lamina e testina oscillante.

Presentate, fino al 31 marzo, il vostro vecchio rasoio al più vicino punto vendita e otterrete sconti fino a 100.000 lire, che saranno praticati sul prezzo di listino IVA inclusa. Chi offre di più?

BRAUN

Morillon: ho scelto io di non partire per salvare la popolazione dall'attacco dei serbi

# «Il generale Onu ostaggio dei bosniaci»

## *Bloccato a Srebrenica assediata, ma lui via radio nega*

**PARIGI**
NOSTRO SERVIZIO

Il generale Morillon, capo dei Caschi Blu Onu nei territori della ex Jugoslavia, sarebbe da ieri ostaggio dei bosniaci nell'enclave musulmana di Srebrenica, dove si era recato nei giorni scorsi per soccorrere la popolazione dall'offensiva serba. Il generale sarebbe il trattenuto dai civili per timore dei bombardamenti che potrebbero intensificarsi dopo la sua partenza. Quattro condizioni sarebbero state poste per il rilascio da negoziare con i serbi: un immediato cessate il fuoco, un accordo per l'installazione di osservatori militari Onu a Srebenica, l'apertura di un corridoio per l'evacuazione dei civili e l'autorizzazione di passaggio per il convoglio di soccorsi umanitari bloccato a Zvornik.

In un primo tempo irraggiungibile, non appena ha potuto mettersi in contatto con un portavoce a Belgrado il generale ha smentito tale versione dei fatti precedentemente diffusa dalle stesse fonti Onu. «Ho deciso di mia iniziativa di restare qui - avrebbe dichiarato nel pomeriggio - per cercare di salvare la popolazione musulmana dall'attacco serbo». In un comunicato reso noto subito dopo, ha poi date ulteriori spiegazioni: «La settimana scorsa è divenuto chiaro - scrive il generale - che i serbi non bloccavano le loro offensive nell'Est della Bosnia non tanto per occupare terreno, ma perché furiosi in seguito alla scoperta di una fossa comune a Kamenica».

«Ho cercato di spiegar loro che giustizia verrà fatta per ogni crimine di guerra una volta cessati i combattimenti - prosegue il comunicato - ma non hanno voluto sentir ragione. Hanno deciso di farsi giustizia da sé». La consapevolezza del rischio di una «tragedia maggiore» a Srebrenica è il motivo che avrebbe indotto il generale a recarvisi e poi a decidere di restarvi «per calmare l'angoscia della popolazione».

Quale che sia la versione attendibile, non si può non mettere in relazione il fatto con la serie di incidenti «diplomatici» in cui il generale è incorso nel suo tentativo di mediazione tra serbi e bosniaci. L'ultimo episodio risale ai primi di marzo, quando si recò a Cerska di sua spontanea iniziativa (senza aver chiesto autorizzazione Onu), non potendo che constatare la presa dell'enclave da parte delle forze serbe. Dichiarò allora che «nulla essendo più possibile dal punto di vista umanitario», meglio era concentrare le forze su Srebrenica dove la situazione rischiava di farsi più drammatica. Ma aveva aggiunto che a suo giudizio a Cerska non c'era stato massacro. «Non ho sentito odore di sangue, con la mia esperienza di vecchio militare se ci fossero stati morti nelle case me ne sarei accorto». Parole che l'avevano fatto dichiarare «indesiderabile» in Bosnia. Egli aveva dunque dovuto parzialmente ritrattare: si era espresso così per non generare panico e un conseguente esodo della popolazione, e inoltre era stato il di notte, forse non aveva potuto rendersi conto appieno della situazione.

Ma in febbraio, quando un legionario francese era stato ucciso e altri tre feriti a Sarajevo, il generale aveva accusato le forze bosniache di aver preso deliberatamente a bersaglio i militari francesi. E quando il vicepremier bosniaco era caduto sotto i colpi di un miliziano serbo mentre si trovava su un'autoblindo Onu, il governo bosniaco aveva ritenuto primo responsabile il generale benché personalmente non si trovasse sul mezzo.

Ieri sera le informazioni continuavano ad essere contrastanti. Il generale è trattenuto sotto la minaccia delle armi, o semplicemente non autorizzato a lasciare Srebrenica? E' ostaggio o no? E non solo: se è ostaggio, di chi lo è? A controllare l'uscita da Srebrenica sono infatti gli indipendentisti serbi che bombardano ininterrottamente la città. Qualora anche il generale fosse libero di andarsene, come potrebbe farlo?

L'episodio sopravviene all'indomani dell'incontro a Parigi tra Slobodan Milosevic, François Mitterrand, Cyrus Vance e Lord Owen.

**Gabriella Bosco**

Per liberarlo i civili porrebbero come condizione il cessate-il-fuoco

Un soldato bosniaco ferito nell'offensiva serba contro Srebrenica e ricoverato nell'ospedale di Tuzla: è stato sgomberato da un elicottero dell'esercito di Sarajevo che ha sfidato il fuoco nemico. Nella foto piccola: il generale francese Morillon, comandante dei Caschi Blu (FOTO AP)

## «Così sgozzavo i musulmani»

### *Orrore al processo di Sarajevo «Ci siamo esercitati sui maiali»*

**SARAJEVO.** Agghiacciante testimonianza ieri a Sarajevo durante il primo processo per crimini di guerra legato alla tragedia bosniaca. Boris Herak, 23 anni, serbo, uno dei due imputati, ha raccontato come sgozzava i prigionieri e ha descritto il massacro dei 150 abitanti di un villaggio.

Herak, che è accusato di 30 uccisioni, ha anche fatto riferimento agli stupri di donne musulmane affermando che a ordinarli fu un comandante locale, richiamandosi a istruzioni attribuite direttamente al leader serbo bosniaco Radovan Karadzic.

In nessun momento durante due ore di deposizione, Borislav ha mostrato segni di rimorso per quanto ha fatto, ma si è richiamato a presunti ordini superiori cui non poteva sottrarsi pena la vita. Se riconosciuto colpevole, Herak rischia la condanna a morte al pari dell'altro imputato, Sretko Damjanovic. Il giovane ha confessato 20 uccisioni e diversi stupri mentre Damjanoviv si afferma innocente dei cinque delitti contestatigli.

Herak, chiamato a deporre nel secondo giorno del processo, ha raccontato di aver vissuto l'infanzia e la prima giovinezza a Sarajevo. Allo scoppio della guerra, i parenti lo convinsero a imbracciare le armi. Una volta arruolato, venne condotto in una casa colonica per essere addestrato alla tecnica dello sgozzamento. Fece le prime prove su dei maiali e poi su tre prigionieri bosniaci.

La strage di 160 persone avvenne nel villaggio di Ahatovici, presso Sarajevo. Herak e altri soldati vennero mandati nel villaggio con l'ordine di «uccidere tutti e bruciare tutto». Le vittime furono rastrellate, ammassate e finite a raffiche di mitra. I comandanti le finirono a colpi di pistola, «dopo di che sorseggiammo del cognac».

In seguito, trovandosi a passare accanto a una casa, Herak sentì delle voci provenienti da una cantina. Scese scoprendo dieci persone nascoste nel sotterraneo e le finì, dopo averle depredate.

Impressionante, il racconto di uno stupro. Insieme a tre amici Herak si recò in una prigione femminile a Vogosca, a Nord di Sarajevo, dove ebbero in consegna una giovinetta di nome Amela. Un suo commilitone la colpì con un pugno in pieno volto, e «lei cominciò a piangere. Le ordinammo di spogliarsi. La violentammo a turno. A cose fatte, la portammo in auto su una collina e le dicemmo di scendere. Cominciò a camminare. Sretko (il coimputato) estrasse la pistola uccidendola con un colpo alla testa». [Agi]


OFFERTA

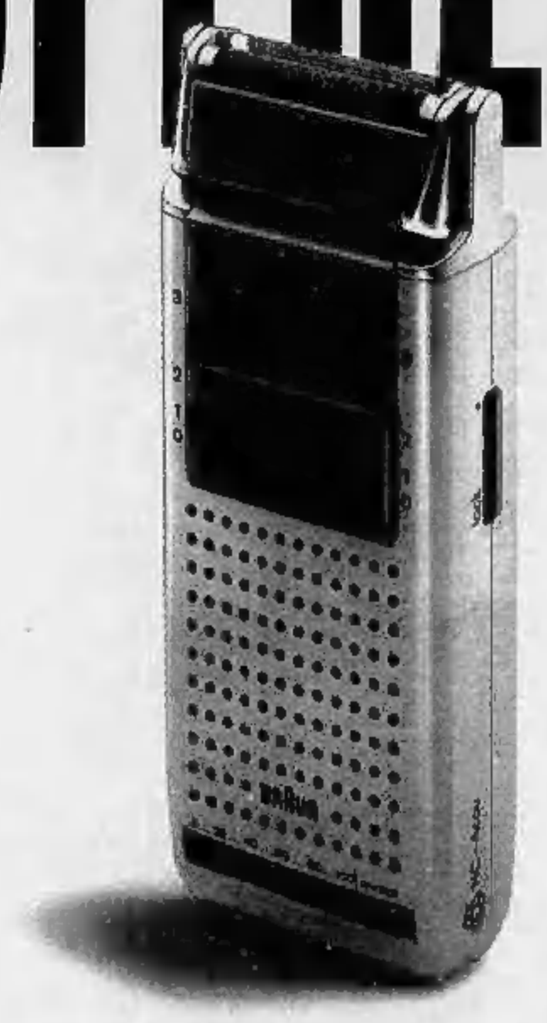

Oggi avete un motivo in più per acquistare un rasoio Braun Flex Control: la supervalutazione del vostro vecchio rasoio, con sconti fino a 100.000 lire sulla linea Flex Control. Un'opportunità unica per scoprire i vantaggi della doppia lamina e della testina oscillante: una rasatura dolce ma a fondo su qualsiasi profilo. Per una rasatura perfetta, un'occasione perfetta.

BRAUN


USA

Clinton cerca di ricucire lo strappo coi militari facendosi fotografare a bordo di una portaerei

# Austerity in grigioverde, il Congresso insorge

## *Scontro sul piano per chiudere 150 basi e tagliare 90 mila uomini*

**NEW YORK**
NOSTRO SERVIZIO

La «lista del risparmio» messa a punto dal segretario alla Difesa Les Aspin minaccia di avere sul sistema militare americano lo stesso effetto di un attacco nemico: se passerà indenne la procedura prevista (approvazione da parte del Presidente e poi da parte del Congresso) ciò che produrrà sarà una «mappa» delle forze drasticamente ridotta, decine di basi in meno e migliaia di soldati scomparsi, destinati a popolare non i campi della gloria ma quello della disoccupazione. Le grandi basi da chiudere sono 31, le piccole 122, i posti di lavoro che scompariranno, fra civili e militari, sono quasi 90 mila, ma con l'«indotto» si raggiungono numeri da sei cifre.

Un piano per rendere meno dolorosa la cosa c'è, ed è previsto che costi 1,7 miliardi di dollari, in cambio degli oltre 3 miliardi di risparmio all'anno che comporterà. Ma non basta, o comunque non è bastato a impedire la vera e propria sollevazione che si è avuta ieri da parte dei membri del Congresso. Ogni base è in un distretto elettorale, ogni distretto ha il suo deputato, e tutti si sono subito «solennemente impegnati» di fronte ai propri elettori a far togliere dalla lista di Aspin la «loro» base. La riduzione delle forze armate, vista la fine della Guerra Fredda, va benissimo, dicono tutti; ma per ognuno di loro quella riduzione deve riguardare «gli altri».

Il «New York Times» cerca di suggerire che il modo migliore di preoccuparsi dei disoccupati è quello di approvare al più presto il piano degli «stimoli» lanciato da Clinton, che prevede la creazione di infrastrutture, di corsi di aggiornamento professionale, di incentivi agli investimenti che potrebbero creare posti di lavoro, in modo da consentire la «riconversione» di coloro che dovranno lasciare le forze armate. Ma per chi ha problemi elettorali immediati questa «scommessa sul futuro» preferisce applaudirla quando la sente annunciare, non quando la vede colpire direttamente il proprio distretto.

Si prepara un'alleanza fra i deputati degli Stati «colpiti» (19 su 50) e i militari che come si sa hanno già altre ragioni per non amare Clinton, che non capisce la loro «cultura», che all'epoca del Vietnam evitò l'arruolamento e che adesso vuole addirittura togliere il bando agli omosessuali? Lui, per cancellare questa idea della «mancata sintonia» con i militari ce la sta mettendo tutta. Ieri è andato sulla portaerei «Theodore Roosevelt», ha infarcito il suo discorso di termini gergali marinareschi ed ha indossato un giubbotto di pelle, come si addice a un comandante in capo e come faceva Bush, che finiva per parlare di quando, durante la Seconda guerra mondiale, i giapponesi abbatterono il suo aereo. Ma il risultato risulta modesto. Mentre gli illustravano le meraviglie tecnologiche della portaerei, ha raccontato uno che era presente, «sembrava più un ragazzo entusiasta che il comandante in capo».

**Franco Pantarelli**

INDIA

Sospetti anche sull'Iran per gli attentati che hanno insanguinato la capitale finanziaria del Paese

# Una pista islamica per la strage di Bombay

## *Cinque arrestati dalla polizia, uno è un separatista del Kashmir*

**NEW DELHI.** Ha superato i 300 morti e i mille feriti il bilancio delle quattordici esplosioni che hanno devastato l'altro ieri Bombay. Lo ha dichiarato il premier indiano P.V. Narasimha Rao, arrivato ieri nella capitale finanziaria dell'India.

Il numero delle vittime, ha detto il primo ministro, crescerà ancora poiché negli ospedali sono centinaia i feriti che versano in condizioni gravissime. L'agenzia di stampa Uni riferisce che la polizia ha arrestato un giovane del Kashmir, il quale sembra abbia ammesso di essere coinvolto nelle esplosioni, insieme ad altre 4 persone che sarebbero state arrestate ieri dalle forze di sicurezza ma di cui non si conosce né il nome né la provenienza.

Dal 1947, anno in cui India e Pakistan hanno raggiunto l'indipendenza dalla Gran Bretagna, la regione del Kashmir è stata teatro di tre guerre tra indiani e pachistani e di una guerriglia musulmana che lotta per l'indipendenza da New Delhi. La pista pachistana è una di quelle ritenute più probabili dagli inquirenti indiani. Contemporaneamente, la polizia sta cercando il proprietario di origine iraniana di un albergo, sospettandolo di essere legato ad un gruppo di fondamentalisti filoiraniani.

Il viceministro degli Esteri di Teheran, Ali Mohammed Besharati, ha però condannato l'«atto terroristico».

Nessuno ha finora rivendicato gli attentati. La sede della borsa è praticamente distrutta, così come gli uffici dell'Air India, della Banca dell'Oman, gli alberghi Centaur e Sea Rock, la stazione ferroviaria Victoria, un mercato e il parco di Shivaji, situato vicino al quartier generale del gruppo estremista hindu Shiv Sena.

Il ministro degli Interni indiano, Shankarrao Chavan, e quello della Sicurezza Rajesh Pilot sono a Bombay. La capitale economico finanziaria dell'India è in stato di allarme ormai da due giorni: ogni angolo della città è sotto il controllo della polizia. Anche gli aeroporti nazionale e internazionale sono sotto stretto controllo ed i visitatori non hanno accesso.

Il primo ministro Rao ha dichiarato, al suo arrivo, che la serie di attentati è stata ben congegnata e mirata probabilmente a destabilizzare il Paese. L'affermazione del primo ministro viene confermata dal premier del Maharashtra, Sharad Pawar: «E' un tentativo di destabilizzare la nostra economia», considerando anche che uno degli obiettivi è stato il palazzo che ospita la borsa.

Industriali ed economisti temono che gli attentati possano intimorire potenziali investitori stranieri in India che, riflette il presidente del gruppo Hero, Brij Mohan Lal Munjal, «naturalmente preferiscono lavorare in un ambiente economico e commerciale tranquillo».

Le esplosioni sono avvenute a soli due giorni dall'appello con il quale il primo ministro Narasimha Rao ha esortato i concittadini a riportare la crescita economica «in cima all'agenda nazionale» e coincidono con un momento particolarmente felice per l'economia indiana: l'anno fiscale che termina il 31 marzo dovrebbe registrare infatti una crescita superiore al quattro per cento, contro l'1,2 per cento dell'anno precedente.

[AdnKronos]

# SPAZIO AFFARI

Gli avvisi si ordinano presso: **TORINO**, via Roma 80 - via Marenco 32, t. 65211; **MILANO**, via G. Carducci 29, t. 884701; **ALBA**, c.so M. Coppino 8, t. 442110; **ALESSANDRIA**, via Parma 18, t. 442543-442544; **AOSTA**, località Amerique 95 Quart, t. 766629; **ARONA**, v.le Baracca 40/a, t. 48002-41700; **ASTI**, via Antica Zecca 3, t. 32222; **BIELLA**, via Gramsci 15, t. 30789-34779; **BOLOGNA**, via Amendola 13, t. 255952 r.a.; **BRA**, via Verdi 7, t. 431003; **CAGLIARI**, via Lanusei 47, t. 652208; **CASALE MONFERRATO**, via Corte d'Appello 4, t. 2154; **CATANIA**, corso Martiri della Libertà 38/a, t. 533027; **CATANZARO**, via M. Greco 102, t. 724080-725129; **COSENZA**, via Monte Santo 35, t. 72527; **CUNEO**, via Grandis 11, t. 630032-690939; **FIDENZA**, via Berenini 126, t. 523759; **FIRENZE**, v.le Matteotti 54, t. 581182-573868; **GENOVA**, via C.R. Ceccardi 1/14, t. 540184-592560; **IMPERIA**, via Bonfante 1, t. 273371-273373; **LECCE**, piazzetta Della Monica 9, t. 594074; **MESSINA**, galleria Upim v.le San Martino, t. 2930656; **NAPOLI**, via Roma 329, t. 412900; **NOVARA**, via S. Francesco d'Assisi 18, t. 33341; **PADOVA**, via Gattamelata 108, t. 775224-8073144; **PALERMO**, via Principe di Belmonte 1/c, t. 329001; **PARMA**, v.le Mentana 8, t. 236642/3-236728-234990; **RAGUSA**, via Carducci 139, t. 29111; **REGGIO CALABRIA**, via Ten. Panella 13, t. 24476-24479; **ROMA**, via Quattro Fontane 15, t. 4825847-4825904-4871497; **SANREMO**, via Bixio 47, t. 501558-501556; **SAVONA**, p.zza Marconi 3/5 3/6, t. 811182; **SIRACUSA**, via Tero 8, t. 24276; **VERCELLI**, via Duchessa Jolanda 20, t. 53754-62582; oltreché presso tutti i corrispondenti della **Publikompass S.p.A.** Coloro che intendono inoltrare la loro richiesta per corrispondenza possono scrivere a: **Publikompass S.p.A., corso Massimo d'Azeglio 60 — 10126 Torino.** Il prezzo delle inserzioni deve essere corrisposto anticipatamente per contanti o vaglia. Esso risulta dal prodotto del numero di righe (minimo 3) per la tariffa della Rubrica, con l'aggiunta delle imposte pari al 19% globale.

**PREZZI A RIGA DELLE RUBRICHE**
(IVA ESCLUSA)

| | | |
|---|---|---|
| 1 | **Affari e Capitali** | L. 22.000 |
| 2 | **Attività Commerciali** | L. 22.000 |
| 3 | **Lavoro Offerte** | L. 22.000 |
| 4 | **Lavoro Domande** - operai, autisti, fattorini, personale pubblici esercizi, impiegati, personale domestico, baby sitter, lavori vari e part-time | L. 7.700 |
| | - tecnici | L. 13.500 |
| | - altre domande | L. 22.000 |
| 5 | **Immobiliare Vendita** | L. 22.000 |
| 6 | **Immobiliare Acquisto** | L. 22.000 |
| 7 | **Affitti Offerte** | L. 22.000 |
| 8 | **Affitti Domande** | L. 22.000 |
| 9 | **Autoveicoli** | L. 22.000 |
| 10 | **Viaggi e Vacanze** | L. 22.000 |
| 11 | **Matrimoniali** | L. 22.000 |
| 12 | **Varie** | L. 22.000 |

Avvisi urgenti, data fissa, o neretti: il doppio. Neretti urgenti, data fissa o urgentissimi: il triplo.

E' ammessa l'inclusione nel testo di lettere alfabetiche di richiamo in carattere maiuscolo (oltre quella iniziale) e per ognuna di esse sarà corrisposto un supplemento di L. 5500. Gli annunci sono pubblicati su «La Stampa». Coloro che desiderano rimanere ignoti ai lettori possono utilizzare il servizio cassette aggiungendo al testo dell'avviso la frase: **«Scrivere: Publikompass n..., 10100 Torino»**; l'importo del nolo cassetta è di **L. 500** per decade oltre un rimborso di **L. 5000** per spese di recapito corrispondenza.

La **Publikompass S.p.A.** è a tutti gli effetti unica destinataria della corrispondenza indirizzata alle cassette. Essa ha il diritto di verificare le lettere e di inoltrare soltanto quelle strettamente inerenti agli annunci, non inoltrando ogni altra forma di corrispondenza, stampati, circolari o lettere di propaganda. Tutte le lettere indirizzate alle cassette debbono essere inviate per posta e saranno respinte se assicurate o raccomandate.

**Per uno speciale accordo intervenuto con l'ISTITUTO BANCARIO SAN PAOLO DI TORINO e con la Banca C.R.T. gli avvisi possono essere ordinati presso tutte le Sedi e Dipendenze di tutte queste Banche esistenti in Italia.**

**In tema di offerte di impiego e lavoro, l'Editore ricorda che la legge 9.12.1977 n° 903 vieta discriminazioni sul sesso e l'inserzionista è impegnato a rispettare tale legge.**

## 1 AFFARI E CAPITALI

**A.A.A.A.A.A. CONSIDERIAMO** prestiti finanziamo solo dipendenti e firme singole senza cambiali e senza spese anticipate. Tel. 011 566.1910 r.a.

**ACOTEF** fiduciari per ogni esigenza a tutti, firma singola fino a 5 milioni, istruttorie telefoniche. Tel. 011 514.630.

**A** finanziamo fiduciari L. 60 milioni senza ipoteca fiduciari aziendali L. 250 milioni mutui leasing prestiti tempi brevissimi. Tel. 02.336.06900.

**A 'PRESTIT'**
**in giornata a tutti. A proprietari auto telefonandoci la targa. Commercianti artigiani. Cessione V. Corso Einaudi 3, tel. 593.389 - 582.293.**

**AZIENDA** cerca partner con prodotto per avviare produzione a Cagliari in stabilimento di 3000 mq con sovvenzioni statali. Telefonare al 536.533.

**CASALINGHE** 3.000.000 immediati. Basta documento identità. No invii a casa. Tel. 21.00-71.00. Tel. (011) 323.136.

**FINANZIAMO**
**ARTIGIANI COMMERCIANTI**
**INDUSTRIA**
**DA L. 10 A 100 MILIONI**
**INTERESSI BANCARI**
**TEL. 011 649.0108.**

**FINCOTEX SPA**
**dal 1986 concede direttamente prestiti personali mutui ipotecari corso Francia 15 tel. 434.4203 - 434.4826.**

**FINLADY** casalinghe 3.000.000 immediati firma unica. No avvisi a casa. Tel. 21.00-71.00, Torino. Tel. 323.136.

**GRUPPO S.A.**
**Il vostro lavoro è la migliore garanzia. Finanziamo dipendenti commercianti artigiani. Tel. 011 562.0872.**

**IMMEDIATI** piccoli prestiti: casalinghe pensionati. Firma unica. Serietà. Tel. 21.00-69.00. Tel. 561.2020 Torino.

**IMMOBILIARE** associa geometra per attività tecnica commerciale società. Riferenze. Tel. 517.5068.

**PRIVATO** concede finanziamenti ipotecari minimo L. 5 milioni. Per informazioni telefonare orario ufficio al 836.323.

## 2 ATTIVITA' COMMERCIALI

**NEGOZI E AZIENDE ACQUISTO**

**A. ATTIVITA'** cercasi con urgenza ogni genere e prezzo serietà pagamento contanti Piemonte - Liguria. Tel. 561.8523.

**DI SALVATORE** 565.3457 ricerca per proprio cliente piccolo locale culturale ricreativo in gestione.

**ACQUISTARE**
**cedere affittare**
con la
**INTERCOM**
**attività aziende di ogni genere alta professionalità e competenza**
**pagamento contanti**
**TEL. 011 663.5440**

**NEGOZI E AZIENDE VENDITA**

**A. INTERCOM** cede attività produzione vendita maglieria e camiceria Cintura sud L. 60 milioni. Tel. 663.5440.

**A. INTERCOM** cede avviato ristorante giro d'affari molto buono attività adatta a nucleo familiare. Tel. 663.5440.

**A. INTERCOM** cede officina meccanica costruzioni attrezzature in genere richiesta interessante. Rif. 8/2. Tel. 663.5440.

**ACTIVA CEDE**
**Carmagnola favoloso negozio di scarpe incasso L. 360 milioni anticipo L. 80 milioni. Tel. 011 642.758.**

**ACTIVA CEDE**
**cintura Torino splendido centro cucine 250 mq L. 1 miliardo, anticipo L. 100 milioni. Tel. 011 642.758.**

**ACTIVA CEDE**
**Moncalieri magnifico negozio intimo incasso L. 360 milioni anticipo L. 85 milioni. Tel. 011 642.758.**

**ACTIVA CEDE**
**Rivoli tabaccheria ottima levata L. 16 milioni 2 vetrine 3Gennaio anticipo L. 100 milioni. Tel. 011 642.758.**

**ACTIVA CEDE**
**Torino attività fotocomposizione attrezzature d'avanguardia anticipo L. 100 milioni. Tel. 011 642.758.**

**ACTIVA CEDE**
**Torino Crocetta profumeria estetica arredo elegante affitto mite anticipo L. 80 milioni. Tel. 011 642.758.**

**ACTIVA CEDE**
**Torino zona Crimea abbigliamento donna L. 250 milioni annui anticipo L. 80 milioni. Tel. 011 642.758.**

**ACTIVA CEDE**
**Torino zona S. Rita autorimessa 180 posti auto autolavaggio anticipo L. 200 milioni. Tel. 011 642.758.**

**AFFARE** ristorante centrale buon giro di affari 70 posti a sedere dehors estivo L. 270 milioni dilazioni. Tel. 385.3022.

**ARTICOLI** sportivi Santarita vendesi negozio con muri o licenza mq. 45 una vetrina vero affare. Pastore tel. 434.0021.

**ATTIVITA'** da cedere soci da ricercare immobili da vendere paghiamo contanti sopralluogo gratuito. Telefonare allo 02 336.11045. Ranieri Servim srl via Majno, 40 Milano.

**AUTORIMESSA** autostazione officina lavaggio S. Rita 1700 mq più 600 mq su strada nuovo contratto affitto. Pastore 696.7137.

**AUTORIMESSA** mq. 1000 zona Molinette autolavaggio officina affitto nuovo cedesi L. 230 milioni. Tel. 692.8068 - 696.2247.

**Baldini srl 596.771**
**abbigliamento femminile**
**laboratorio produzione e vendita sbocco selezionata clientela**
**giro annuo L. 850 milioni**
**cedo adeguatamente**
trattiamo anche solo il laboratorio

**Baldini srl 596.771**
interessante posizione commerciale
**negozio alimenti naturali**
**gestione quindicennale**
**giro affari 200 milioni anno**
**contratto affitto medico**
**realizzo adeguatamente**

**BAR** a condizioni affare gestore con più esercizi vende l'attività a più alto reddito. Tel. 517.0105.

**BAR** birreria Santena ottimamente arredato 100 mq richiesta L. 120 milioni dilazionabili. Pistone 696.7137.

**BAR** latteria zona piazza Massaua incasso L. 750 mila uffici fabbriche anticipo L. 60 milioni affare. Castello 530.470.

**BAR** nel Pinerolese superalcolici incasso L. 1 milione al dì 2 kg caffè giorno arredo nuovo. Tel. ufficio 0121 321.700.

**CEDO** videoteca noleggio e vendita unica in Chieri con portafoglio clienti tesserati gestione con computer. Tel. 941.4707.

**CHIERI** cedo avviato negozio alimentari rivendita pane ottimo giro di affari buona posizione. Tel. 941.4707 ufficio.

**CHIERI** cedo avviato negozio dolciumi ottimo incasso facile gestione anche 1 persona centralissimo vicino banche negozi e uffici vari. Tel. 941.4707 ufficio.

**CONCESSIONARIA** Auto cede locali di 2000 mq parzialmente attrezzati in affitto vicinanze piazza Adriano. Tel. 433.3344 ore ufficio.

**GIOIELLERIA** seconda cintura di Torino avviamento ventennale laboratorio zona forte passaggio. Terra Casa 959.7320.

**Laboratorio pasticceria**
**ATTREZZATURA COMPLETA**
affitto L. 710 mila mensili contratto '92
**volume incrementabile**
**cedo adeguatamente**
Baldini srl 597.049

**PRESSI** Moncalieri tabaccheria edicola oltre ad altra tabelle per supermercato. Tel. 603.0013.

**PROFUMERIA**
**bijoux estetica autorizzata revitalissima centralissima cedo seri motivi famigliari. Tel. 884.092.**

**RISTORANTE** rinomato prima cintura Torino 500 posti alto giro affari cedo persone veramente qualificate. Tel. 0337 202.881.

**STUDIO GROSSO** 562.1236 bar orario corto chiuso sabato pomeriggio, domenica L. 1 milione al dì L. 350.000.000.

**STUDIO GROSSO** 562.1236 Rivoli Città Mercato punto vendita importante mq 200 L. 150 milioni trattative riservate.

**TABACCHERIA** profumi regalo levata attuale oltre 13 milioni in zona forte sviluppo cedesi. Tel. 385.9405.

**VIA** Chiesa della Salute tabella nona enoteca 3 vetrine stupendo [illegible] mq. 108. Studio C.L. 385.5473.

**VIA** Garibaldi nella posizione più commerciale cedesi importante pluriavviato adatto varie attività. Tel. 447.6507 - 447.6678.

**VUOI VENDERE**
**LA TUA ATTIVITA'**
**DINAMICA**
**mediazione di aziende**
una seria possibilità di cedere alle migliori condizioni di mercato!
**TEL. 1678 11.094**
numero verde
chiamata gratuita

## 3 LAVORO OFFERTE

**OPERAI AUTISTI FATTORINI**

**CERCASI** per custodia villa in Chieri coniugi liberi subito meno età pensionati referenziati, marito con patente auto, veramente capace lavori parco giardino ottimo trattamento. Alloggio confortevole. Tel. 942.2827.

**FILIALE** di azienda nazionale assume autista patente C militesente massimo 26 anni e residente in Volpiano o comune limitrofo. Telefonare ore 6/12 - 14/18 al 988.2303/4.

**PRIMARIA** ditta costruttrice stampi programmi potenziamento organico ricerca 2 aggiustatori montatori provetti, luogo lavoro Poirino, Frazione Marocchi. Scrivere: Publikompass 5220 - 10100 Torino.

**SERVICE** Astaco cerca frigorista impianti industriali per servizio assistenza e manutenzione. Telefonare 011 732.656.

**IMPIEGATI**

**AFFERMATA** società, seleziona personale per interviste telefoniche. Si richiede buona dialettica ed età minima di 22 anni. Telefonare al 246.2000.

**ATHENA IMMOBILI** ricerca per ampliamento proprio organico 1 responsabile settore acquisizione. Tel. 590.482.

**AZIENDA** italiana ricerca 4 giovani per attività esterna commerciale non di vendita. Guadagno minimo garantito mensile L. 700.000 con anticipazioni. Tel. 677.752.

**CONSORZIO** aziende cerca diplomati per corso spesato con fondi del FSE finalizzato all'assunzione come tecnici assicurativi gestione fino a L. 3 milioni 200 mila per ogni partecipante. Tel. 837.977.

**EUROCLUB** seleziona 3 giovani ambosessi per attività esterna non di vendita. Minimo garantito mensile, inquadramento di legge. Telefonare 650.4421.

**INDUSTRIA** componentistica elettromeccanica cerca ingegnere/perito elettrotecnico età 30/35 anni per sviluppo laboratorio esperienze. Scrivere: Publikompass 2539 - 10100 Torino.

**INDUSTRIA** metalmeccanica Beinasco cerca diplomato milite-assolto per l'inserimento nell'area del magazzino con utilizzo di procedure meccanografiche. Scrivere: Publikompass 2537 - 10100 Torino.

**RAGIONIERE** 30enne esperienza novennale contabilità generale ottime capacità computer referenze offresi. Tel. 349.7800.

**SEGRETARIA/O** part-time pomeridiano - serale per centro sportivo Moncalieri primo impiego o studente. Tel. 682.2256.

**SOCIETA'** immobiliare cerca impiegato pratico settore acquisizione. Scrivere: Publikompass 2540 - 10100 Torino.

**TECNICI**

**SOCIETA'** engineering cerca socio operatore ingegnere edile per progetti strutturali e calcoli c.a. Tel. 011 749.2136 - 736.502.

**DIRIGENTI**

**CERCHIAMO** 6 managers per Piemonte. Training completo, guadagno potenziale 3/8 milioni. Tel. 011 740.305 ore 9/18.

**ENGLISH 50%**. USA Co. Expanding in Torino, 4.500.000 part-time. 8.000.000 full-time for managers and supervisors. Full training. Call 011 581.8758 Mr. Smith.

**LAVORI VARI E PART TIME**

**AZIENDA** seleziona operatrici telefoniche. Telefonare per appuntamento al 311.8787.

**AZIENDA** seleziona per stand in via Roma personale 21/35 anni bella presenza, max serietà, no vendita. Telefonare per appuntamento al 311.8787.

**RICERCHIAMO** personale ovunque residenti lavoro confezione giocattoli. Scrivere: Giomodel via G. Mazzoni 27 - Roma.

**AGENTI E RAPPRESENTANTI**

**A.A.A.A.A.A.A.A.A.A.A.A. LA F.R.** Divisione Commerciale Rizzoli grandi opere ricerca su To At No Aj 1 capo vendita (8) 3 capi gruppo. Richiede: documentabile esperienza maturata nel settore specifico, disponibilità immediata, età massima 50 anni. Offre: azioni promozionali con supporti televisivi quali: Zecchino d'Oro, Arte Mondiale Ragazzi, Birimbao, Assunzione diretta con inquadramento Inps, premi e incentivi. L'aver maturato una passata significativa esperienza nell'ambito della stessa azienda Rizzoli costituirà titolo preferenziale. Solo se realmente in possesso dei requisiti richiesti telefonare allo 011 403.4923. Si assicura la massima riservatezza nella trattativa.

**A. PLURIENNALE** esperienza commerciale, acquisita nella vendita diretta o nell'organizzazione di venditori, cultura superiore, disponibilità immediata sono i requisiti richiesti per un incarico di alta responsabilità. Inquadramento e remunerazione di sicuro interesse. Inviare curriculum a: Accademia via Drovetti 19 Torino 10138.

**AFFERMATA** società immobiliare ricerca acquisitore / trice veramente esperto settore motivato crescita professionale ottimo trattamento economico. Scrivere Publikompass 2536 10100 Torino.

**AFFERMATA** società immobiliare ricerca esperti collaboratori vendite trattamento di sicuro interesse. Tel. 617.7686.

**A** venditori anche prima esperienza offresi lavoro organizzato presso azienda produttrice materiale tecnico. Zona operativa: Savona e provincia. Richiedesi: età 22/45 anni, automuniti, facilità contatti umani e disponibilità immediata. Offresi: corso formativo, fisso, rimborso spese, inquadramento di legge e possibilità carriera. Per appuntamento selettivo a Savona telefonare lunedì 15/3/93 dalle 9 alle 12 e dalle 15 alle 19 allo 0131 231.692.

**AZIENDA** leader con prestigiosi marchio nazionale seleziona 1 capo zona e 3 venditori/trici a completamento organico vendite per prossima apertura sede di Asti. L'inserimento avverrà previo corso interno. Il lavoro consiste nella gestione del già ricco portafoglio clienti e lo sviluppo della rete commerciale. Ai candidati si richiede: disponibilità immediata, auto propria, voglia di crescere in un ambiente dinamico e professionale. Si offre: provvigioni al di sopra della media, fisso mensile rapportato alle capacità del candidato, premi ed incentivi. Per colloquio selettivo presentarsi lunedì 15 corrente mese c/o Mini Motel corso Alessandria 500 - Asti dalle ore 9 alle ore 17, chiedere del Signor Gramigni.

**AZIENDA** produzione cosmetici tricologici vegetali 100% [illegible] ambosessi agenti neoagenti capoarea per area, Piemonte, Liguria, Lombardia corso di aggiornamento fisso mensile, portafoglio clienti. Tel. 011 260.552 orario ufficio.

**CERCANSI** settore immobili acquisitori/trici anche part-time [illegible] serietà, onestà, volontà. Tel. 562.3931.

**CERCHIAMO** tutta Italia distributori esclusivi full part time prodotto nutrizionale americano non serviono capacità particolari ma intelligenza. Tel. 0337 225.214.

**DITTA** dolciaria ricerca per Torino città e provincia agente plurimandatario con provata esperienza nel settore. Scrivere a Publikompass 98 D 20123 Milano.

**IL PROGETTO I.N.A. 1993** seleziona ambosessi, età 27/45 anni, ottima cultura e con forte predisposizione alle pubbliche relazioni. L'attenzione è rivolta a candidati con precedenti esperienze lavorative. L'inserimento, in una struttura di prestigio e gratificante, è previsto per il 5 aprile '93 dopo corso di formazione teorico/pratico. Telefonare al 808.0247 - 582.2350: se possedete le caratteristiche richieste sarete invitati per discutere con noi questa opportunità di lavoro.

**SERI** e referenziati per delicata attività anche a tempo libero. Telefonare al 226.4612.

**SOCIETA' DI SERVIZI ASSICURATIVI** in notevole sviluppo ricerca per Torino addetti a produzione vendita, ambosessi e senza limiti di età. Offresi: opportunità professionale motivante ed autonoma, alte provvigioni e possibilità di interessenze societarie. Telefonare allo 011 812.1202 ore ufficio.

**SOCIETA'** immobiliare cerca persone fortemente motivate per apertura uffici in franchising. Offresi: ufficio immagine periodo di addestramento. Tel. 569.3506.

**SOCIETA'** leader settore monouso carta detergenti comunità cerca rappresentanti introdotti settore bar ristoranti studi medici alberghi. Alte provvigioni, zone: TO/AL/AO/AT/VC/NO. Tel. 0139 441.554 - 011 221.7579.

**80.000.000** è la possibilità di guadagno che la nostra azienda, leader in Europa, offre alla persona responsabile di un organico di venditori. Per apertura di nuovi uffici di Torino necessitiamo di tre responsabili che abbiano acquisito esperienza di vendita e che intendano capitalizzarla in mansioni di responsabilità. Telefonare 055 811.353 Ufficio Sviluppo.

## 4 LAVORO DOMANDE

**OPERAI AUTISTI FATTORINI**

**MURATORE** piastrellista offresi per lavori di rivestimento bagni e pavimenti. Tel. 208.5625 ore pasti.

**PERSONALE PUBBLICI ESERCIZI**

**CUOCO** pratico primi piatti offresi presso ristorante pizzeria trattoria ecc. Torino e fuori Torino. Telefonare 399.53911.

**16ENNE** bella presenza offresi come commessa abbigliamento o bar massima serietà. Telefonare 248.3300.

**IMPIEGATI**

**DIPLOMATO** 27enne, volenteroso, dattilografia, discreto inglese e francese, minima esperienza lavori ufficio, libero subito affrasi presso ditta o ufficio. Tel. 730.085.

**ESPERTO** management controlli, gestione pianificazione finanziaria, considera proposte da aziende. Tel. 011 319.7841.

**IMPIEGATO** elettronico esperto automazione PLC programmazione robot assistenza clienti esamina proposte. Tel. 966.2855.

**OPERATRICE** IBM con 3 anni di esperienza referenziata pratica lavori ufficio contabilità prima nota, bolle fatturazione, partita doppia, clienti fornitori banche, cerca lavoro presso ditta seria, anche part time. Tel. 780.3421.

**PENSIONATO** 57enne ragioniere più responsabile di ufficio amministrativo offresi per il lavoro di ufficio mansioni di fiducia di carattere continuativo tempo pieno o part time. Tel. 619.1276.

**RAGIONIERA** esperta contabilità prima nota fatturazione clienti fornitori banche cerca lavoro passaggio diretto. Tel. 345.409 ore pasti.

**RAGIONIERA** 21enne con esperienza presso commercialista cerca impiego, libera subito. Tel. 622.603.

**RAGIONIERA** 28enne esperienza biennale operatore IBM AS/400 contabilità, iva, redditi offresi. Tel. 397.0134.

**RAGIONIERE** pluriennale contabilità generale prima nota libri IVA computer anche part-time o determinato città o cintura. Tel. 920.5660 - 920.5264.

**RAGIONIERE** 27enne esperto in contabilità autonomo nella gestione, referenziato, cerca impiego passaggio diretto. Telefonare ore pasti al 280.794.

**SEGRETARIA** d'azienda pratica lavori ufficio, esperienza decennale, studi legali, offresi anche part-time. Tel. 958.1537.

**SIGNORA** 45enne, bella presenza esaminerebbe proposta di segretaria disposta anche a viaggiare. Scrivere: Publikompass 7148 - 10100 Torino.

**23ENNE** corrispondente in lingue estere francese inglese steno/dattilografia cerca impiego purché serio. Tel. 470.2858.

**30ENNE** 12 anni esperienza ditta come unica impiegata contabilità clienti fornitori prima nota libro giornale bilanci banche passaggio diretto. Tel. 826.263.

**33ENNE**, esperienza decennale gestione ufficio segreteria, pubbliche relazioni, addetta stampa, uso PC. Tel. 411.3494.

**PERSONALE DOMESTICO BABY SITTER**

**OFFRESI** coppia domestici con referenze disponibili trasferirsi anche singolarmente. Informazioni telefonando allo 0444 500.069.

**SERIA** onesta volenterosa signora offresi come assistenza anziani e piccolo aiuto domestico. Tel. 309.8500.

## 5 IMMOBILIARE VENDITA

**TORINO CITTA'**

**A.A. COLLINA** Val S. Martino inferiore salone living camera cucina bagno con piccola mansarda collegata. Tel. 504.949.

**A.A. S. RITA** affare libero piano alto salone camera cucina servizi ottimo stato L. 165 milioni. Tel. 508.3688.

**A.A. VIA** Lima (Sebastopoli) libero piano 6° salone 3 camere cucina servizi dislimpegni circa 170 mq. Elle Bi 506.880.

**A. CASA&CASE** 562.3916 libero corso Duca Abruzzi signorile salone 3 camere cucina servizi box L. 350 milioni.

**A. CASA&CASE** 562.3916 libero corso Peschiera ottimo saloncino 2 camere cucina servizi ingresso box auto mq 100.

**A. CASA&CASE** 562.3916 libero via Lancia ottimo luminoso soggiorno camera cucina servizi ingresso mq 85 posto auto.

**A. COLLINA** Torino casetta rustica schiera 110 mq su 2 piani in parte da rifinire terreno orto. Medim 660.4543.

**A. CORSO** Montecucco Peschiera signorile ingresso salone 3 camere cucina doppi servizi libero. Tel. 561.2760.

**A. EUROCASE TORINO** 531.003 libero Aeronautica corso Francia piano alto salone 2 camere cucina biservizi box.

**A. EUROCASE TORINO** 531.003 libero Collegno Borgata Paradiso signorile alloggio mq 100 cantina volendo box.

**A. EUROCASE TORINO** 531.003 libero Mirafiori via Riccio ottimo ampio ingresso camera tinello cucinino bagno.

**A. EUROCASE TORINO** 531.003 libero via Guerello ingresso soggiorno 3 camere cucina biservizi ottimo box.

**A. EUROCASE TORINO** 545.842 libero via Asunciòn ingresso 2 camere tinello cucinino bagno giardino condominiale.

**A. IL PORTICO** libero adiacenze corso Principe Oddone ingresso 2 camere cucina bagno permute. Tel. 817.7666.

**A. IL PORTICO** libero Borgo Vittoria ingresso 2 camere tinello cucinino bagno affare mutuo permute. Tel. 817.7666.

**A. IL PORTICO** libero corso Bramante ingresso soggiorno angolo cottura camera bagno mutuo permute. Tel. 817.7666.

**A. IL PORTICO** libero corso Regina ristrutturato ingresso 2 camere cucina bagno ampie dilazioni. Tel. 817.7666.

**A. PASTORE** corso Cosenza pressi libero panoramico ottimo salone 2 camere cucina biservizi mq. 125. Tel. 434.0021.

**A. PASTORE** corso Gambone libero signorile salone camera cucina servizi piano alto L. 220 milioni. t. 434.0021.

**A. PASTORE** corso Grosseto pressi libero camera tinello cucinotta servizi piano alto L. 126 milioni. Tel. 434.0021.

**A. PASTORE** corso Racconigi/S. Paolo libero ottimo camera cucina servizi ingresso L. 80 milioni. Tol. 434.0021.

**A. PASTORE** piazza Risorgimento libero salone 3 camere cucina servizi mq 155 L. 335 milioni. Tel. 434.0021.

**A. PIAZZA** Carducci via Genova ingresso 2 camere tinello cucinino bagno posto auto L. 155 milioni. Tel. 561.2760.

**A. POZZO STRADA** stesso stabile varie metrature liberi da 143 a 280 milioni ottimi, permute. Tel. 561.2760.

**A. POZZO STRADA** vendesi casetta recente 12 vani 5 box giardino indipendente uso abitazione e uffici. Tel. 011 388.544.

**A. SANTARITA** via Tripoli libero ingresso 2 camere tinello cucinino bagno ripostiglio piano alto. Tel. 561.2760.

**A. SERIM** 562.9801 corso Montecucco piano alto 2 camere tinello cucinino bagno L. 162 milioni occupato.

**A. SERIM** 562.9801 libero corso Duca degli Abruzzi signorile 3 camere cucina bagno. Stabile con portineria.

**A. SERIM** 562.9801 libero Lungo Po Antonelli prestigioso alloggio 2 ingressi salone sala pranzo 3 camere cucina 2 bagni lavanderia box doppio.

**A. SERIM** 562.9801 libero pressi via Servais recentissimo signorile salone 2 camere cucina 2 bagni box.

**A. SERIM** 562.9801 libero settembre '94 via Petrarca signorile ottimo stato 2 camere soggiorno cucinino bagno.

**A. SERIM** 562.9801 libero S. Rita via Mombasiglio ultimo piano 2 camere tinello cucinino bagno volendo box.

**A. SERIM** 562.9801 libero via Palmieri quasi piazza Peyron piano rialzato 4 camere cucina servizi anno 1960.

**A. SERIM** 562.9801 via Cibrario saloncino camera 2 camerette cucinotta abitabile 2 servizi cantina soffitta.

**A. SERIM** 562.9801 via Cibrario soggiorno camera cameretta cucinotta abitabile bagno cantina soffitta.

**A. SERIM** 562.9801 via Vanchiglia angolo via Artisti occupato 2 camere tinello cucinino bagno L. 83 milioni.

**A. SIGNORILE** corso Giulio Cesare ingresso 2 camere cucina bagno libero perfetto ristrutturato. Tel. 561.2760.

**A. STEFIN** 329.9703 libero Santa Rita ottimo panoramico saloncino 4 camere cucina doppi servizi cantina soffitta.

**A. TORINO CENTRO C.O.** splendido appartamento 3° piano con affaccio su piazza lussuosamente rifinito mq 240 più box auto vendesi. Tel. 562.2430.

**A. VANCHIGLIA** corso Belgio ingresso salone camera cucina antibagno bagno riscaldamento autonomo. Tel. 561.2760.

**A. VIA** Tirreno 143 liberi 2 camere tinello cucinino servizi - 1 camera cucina servizi mutuo. I.R. 772.4343.

**ABBIAMO LIBERO**
**piazza Bottesini tutto nuovo ingresso sala living 2 camere cucinotta bagno. Data Bank 504.092.**

**ABBIAMO** libero 3 camere cucina bagno casa medio signorile con portineria L. 159 milioni. Data Bank 504.092.

**ADIACENTE** corso Agnelli decoroso 2 camere soggiorno cucinino mq 80 più veranda mq 20 affare. Ceres & T. 545.308.

**ADIACENTE** corso Racconigi libero graziosissimo alloggio camera cucina ampio bagno L. 87 milioni. Tel. 431.0123.

**ADIACENTE** corso Racconigi libero semiattico di camera tinello cucinino in perfette condizioni. Tel. 669.0013.

**ADIACENTE** corso Raffaello libero signorile recente ampio salone 2 camere cucina biservizi 2 ingressi. Tel. 436.8741.

**ADIACENTE** largo Giachino libero ristrutturato 2 camere cucina ingresso bagno L. 150 milioni. Tel. 669.0013.

**ADIACENTE** largo Racconigi ingresso 2 camere cucina bagno libero ascensore L. 145 milioni 2 arie. Tel. 561.2760.

**ADIACENTE** lungo Po Antonelli libero camere cucina da ristrutturare L. 67 milioni dilazionabili. Tel. 436.8741.

**ADIACENTE** piazza Rebaudengo ingresso 4 camere cucina bagno cantina posto auto L. 210 milioni. Tel. 880.0301.

**ADIACENTE** piazza Sabotino libero ottimo soggiorno 2 camere cucina ingresso bagno termo autonomo. Tel. 669.0013.

**ADIACENTE** piazza Savoia libero da ristrutturare in stabile in fase di restauro mq 100 piano 3° termoascensore. Tel. 669.0013.

**ADIACENTE** Porta Susa libero camera cucina da ristrutturare 1° piano ingresso balcone affare. Tel. 542.087.

**ADIACENTE** via Boston ampio camera tinello cucinino servizio mq 55 termoascensore. Europazio 318.0366.

**ADIACENTE** via Sempione libero ampio camera cucina bagno termoascensore L. 103 milioni. Tel. 431.0087.

**ADIACENZE** corso Giulio Cesare (autostrada To-Mi) via Ivrea appartamento buono stato di ingresso soggiorno camera cucinotta bagno (mq 67) prezzo L. 147 milioni. Mutuo fino 80%. Edilcase 561.3535.

**ADIACENZE** corso Marconi ingresso 2 camere salotto cucina bagno libero ascensore L. 280 milioni. Tel. 561.2760.

**ADIACENZE** corso Sebastopoli in signorile condominio alloggi mq 95/100 ottima esposizione. IBT 617.7667.

**ADIACENZE** corso Stati Uniti monocamera di mq 25 ristrutturata suddivisa in zona giorno e zona notte prezzo L. 48 milioni sufficienti L. 10 milioni contanti più mutuo. Edilcase 561.3535.

**ADIACENZE** piazza Sabotino libero 2 camere cucina bagno terrazzo L. 165 milioni. Consulcase vende. Tel. 771.0228.

**ADIACENZE** piazza Solferino ingresso camera tinello cucinino bagno agibilissimo cantina libero subito. Ecocasa 663.6512.

**ADIACENZE** Tesoriera libero ottimo 2 camere tinello cucinino bagno termoascensore. Consulcase vende 771.0228.

**ADIACENZE** via Nizza (via Berthollet) appartamento in ottimo stato di saloncino 2 camere ampia cucina servizi (mq 135) e posto auto. Edilcase 561.3535.

**ADIACENZE**
**via Po liberi frazioniamo 1/2 camere cucina bagno volendo abitabili. Il Portico 817.7666.**

**AFFARE** attico libero zona Valentino 5 camere cucina terrazzo L. 198 milioni. Design Casa 568.1890 - 568.1876.

**AFFARE!** urgente Santarita libero 4 camere cucina e servizi mq 140 ottime condizioni piano rialzato L. 280 milioni. Editrakel 434.1316 - 434.1405.

**AFFARE** via Bardonecchia libero 2 camere cucina servizi ristrutturato L. 145 milioni. Studio B. & B. 562.0079 - 533.262.

**AFFARONE** a L. 177 milioni vicinanze piazza Massaua 2 camere tinello cucinino servizi piano alto. Tel. 437.3440.

**ALBERTO PARRI** 537.010 Borgo Vittoria bella casa ingresso 2 camere tinello cucinino servizi piano alto.

**ALBERTO PARRI** 537.010 libero Crocetta via Cassini salone 3 camere studio cucina biservizi lavanderia.

**ALBERTO PARRI** 537.010 libero pressi via Tunisi piano alto 2 camere cucina biservizi mq 80 terrazzino.

**ALBERTO PARRI** 537.010 ottimo investimento Borgo Vittoria occupato 80 mq casa 1960 1° piano L. 107 milioni.

**ALBERTO PARRI** 537.010 pressi via Servais in stabile molto signorile alloggio su 2 piani mq 155 con terrazzo mq 40 box auto panoramicissimo.

**ALBERTO PARRI** 537.010 San Salvario attico su 2 livelli saloncino 2 camere tinello cucinino biservizi box.

**ALLOGGI** nuovi 2 - 3 camere via Catalabia angolo Potenza mutuo bancario visite anche sabato. 515 532.080 - 562.9077.

**ALLOGGIO** adiacente piazza Bernini libero 3 camere cucina bagno signorile forte mutuo prima casa. Tel. 530.163.

**A** L. 90 milioni corso Grosseto ottimo ingresso camera cucina bagno case recente. Carlo Alberto 561.1800.

**AMBROSIANO** A corso Unione Sovietica recente ingresso soggiorno 2 camere cucinotto bagno ripostiglio cantina volendo box. L. 227 milioni. Tel. 319.7777.

**AMBROSIANO** B via Guido Reni ottimo ampio ingresso saloncino 2 camere cucina bagno L. 265 milioni. Tel. 319.7777.

**AMBROSIANO** C via De Sanctis pressi ingresso 2 camere tinello cucinino bagno cantina L. 185 milioni. Tel. 319.7777.

**AMBROSIANO** D Lingotto occupati ingresso 1/2 camere tinello cucinino bagno cantina da L. 47 milioni. Tel. 319.7777.

**AMBROSIANO** E piazza Bengasi pressi piano alto ingresso 2 camere tinello cucinino bagno cantina. Tel. 319.7777.

**AMBROSIANO** F Lingotto via Nizza piano alto ingresso 2 camere cucina bagno cantina L. 150 milioni. Tel. 319.7777.

**AMBROSIANO** S. Salvario alloggio signorile mq 125 soggiorno 2 camere cucina bagni piano alto. Tel. 660.8766.

**AMBROSIANO** via Vespucci casa epoca 3° piano mq 155 salone 4 camere cucina biservizi cantina. Tel. 669.8766.

**AMICACASA** 385.8538 in S. Paolo libero ultimo piano termoascensore ottimo camera tinello cucinino terrazzino.

**AMICACASA** 385.8538 L. 220 milioni libero medio signorile mq 120 3 arie balconcino 2 camere tinello Borgo Vittoria.

**AMICACASA** 385.8538 S. Rita libero signorile ampio ingresso 2 camere tinello cucinino servizi L. 210 milioni.

**AMICACASA** 385.8538 via Filadelfia libero signorile mq 140 ingresso salone 3 camere cucina doppi servizi box.

**AMPIO** corso Bramante / Urss libero ottimo panoramico salone 2 camere cucina ampi balconi. Nordimmobili 771.2444.

**AMPIO** via Filadelfia / Agnelli libero ottime 4 camere tinello cucinino box ampi balconi. Nordimmobili 771.2333.

**ANGOLO** corso Traiano ingresso camera cucina bagno totalmente ristrutturato libero termo autonomo. Tel. 561.2760.

**ANGOLO** corso Trapani, Monginevro ingresso camera cucinotta bagno ascensore libero L. 110 milioni. Tel. 561.2760.

**ANGOLO** via Fabrizi 97 nuovi con giardino salone 2 - 4 camere box visite anche al sabato. 515 532.080 - 562.9077.

**ANNACASE** 669.0222 corso Orbassano piazza Cattaneo recente signorile 2 camere tinello cucinotta servizi giardino.

**APIEMME** 385.3922 Borgo Vittoria via Nigra spazioso 2 camere tinello cucinino bagno ottimo stabile L. 152 milioni.

**APIEMME** 385.3922 corso Brunelleschi piano alto panoramico camera tinello cucinotta bagno ampio e luminoso.

**APIEMME** 385.3922 corso Monterappo ingresso 2 camere cucina bagno ottimo stabile L. 135 milioni, dilazionabili.

**APIEMME** 385.3922 corso Sebastopoli signorile ingresso 3 camere cucina biservizi 4° piano portineria.

**APIEMME** 385.3922 Pozzo Strada via De Sanctis recente camera tinello cucinino bagno termo ascensore L. 125 milioni.

**APPARTAMENTO** libero (corso Lecce) soggiorno con bow-window 4 camere cucina biservizi portineria. Tel. 562.3907.

**APPARTAMENTO** libero signorile (presso largo Orbassano): salone 2 camere cucina tutti i servizi. Capello 886.014.

**AS.SERV.IM.** libero via Chiesa della Salute camera tinello cucinino bagno 2 arie L. 88 milioni mutuo. Tel. 819.2871.

**ATTICO** corso Massimo d'Azeglio libero panoramicissimo salone 2 camere cucina biservizi box. Studio 517.6944.

**ATTICO** corso Re Umberto 2 camere cucina bagno 70 mq più 110 mq terrazzo. Flavio 318.5278.

**ATTICO** libero via Rimini panoramico salone camera cucina 2 bagni terrazzo 60 mq ascensore box. Saim 669.3652.

**ATTICO** libero via Saspello ingresso 2 camere tinello cucinino e servizi. Sebastiano 398.004 - 358.823.

**ATTICO** Madonna di Campagna 6° piano ingresso camera tinello cucinino bagno ristrutturato. Pastore Immobili 434.4646.

**ATTICO**
Santa Rita 2 camere tinello bagno ampio terrazzo libero. Furbatto 544.566.

**ATTICO** via Montevecchio libero signorile 2 camere cucinotta servizi mq 80 terrazzo mq 60 box. I.T.I. 319.2332.

**ATTICO** zona Aurora camera tinello cucinino bagno terrazzo vista colline. Flavio 318.5278.

**AURORA** corso Emilia Lungodora libero ristrutturato saloncino 2 camere cucinotta 2 servizi. Ecocasa 566.3580.

**AURORA** libero termoascensore recente piano alto camera tinello cucinino bagno dilazioni. Athena 509.610.

**A** Via Pietro Cossa 2 alloggi nuovi piano alto 85 e 100 mq con box auto agevolazioni. ISI 775.7607.

**BARRIERA** Milano libero piano alto ristrutturato termoascensore camera tinello cucinino bagno mutuo. CST 798.170.

**BERTELLI** 504.669 (Crocetta) signorile saloncino 2 camere tinello cucinotta servizi piano alto ottime rifiniture.

**BERTELLI** 504.669 signorile (lungo Dora Voghera) panoramico saloncino 3 camere cucina doppi servizi posto auto.

**BERTELLI** 568.3092 (corso Vittorio - Valentino) 2 camere tinello cucinotto servizi soffitta e cantina L. 260 milioni.

**BERTELLI** 568.3092 signorile (via Cibrario) ampio salone sala pranzo 3 camere cucina doppi servizi mq. 180.

**BERTELLI** 596.866 libero (corso Umbria) ristrutturato totalmente soggiorno 2 camere cucinotta bagno L. 185 milioni.

**BERTELLI** 596.866 libero (via Saluzzo - corso Vittorio) casa d'epoca 3 vani e servizi adatto uso ufficio.

**BIMAR** adiacenze corso Belgio ingresso 2 camere soggiorno angolo cottura ascensore permute. Tel. 434.5758.

**BIMAR** ingresso camera cucinino bagno L. 25 milioni più piccolo mutuo ascensore. Tel. 434.5758.

**BIMAR** ingresso 2 camere cucina bagno adiacenze piazza Massaua L. 165 milioni dilazionabili. Tel. 434.5758.

**BIMAR** L. 22 milioni più mutuo affare camera tinello cucinino bagno 5° piano ascensore libero. Tel. 434.5758.

**BIMAR** L. 28 milioni e mutuo camera cucina bagno Aurora primo piano ristrutturato. Tel. 434.5758.

**BIMAR** L. 40 milioni dilazionabili ingresso camera cucina servizio liberabile. Tel. 434.5758.

**BIMAR** panoramico camera soggiorno cucina bagno terrazzo corso Novara L. 25 milioni e mutuo. Tel. 434.5758.

**BIMAR** salone 3 camere cucina servizi 142 mq. L. 365 milioni dilazionabili adiacenze via Po. Tel. 434.5758.

**BIMAR** via Germanasca ingresso camera soggiorno cucina bagno L. 155 milioni dilazionabili. Tel. 434.5758.

**BIMAR** via La Salle soggiorno 2 camere cucina bagno L. 140 milioni dilazionabili mutui permute. Tel. 434.5758.

**BORGATA LESNA** piano alto ingresso 2 camere tinello cucinino bagno permute. Progetto Immobiliare 324.2137. r.a.

**BORGO VITTORIA** casetta indipendente unifamiliare completamente ristrutturata - passo carraio cortile di proprietà magazzino di 50 mq. Cadorna 836.5448.

**BORGO VITTORIA**
**libero completamente ristrutturato ingresso camera tinello cucinino bagno L. 80 milioni dilazionabili. Premiere Immobiliare 348.716.**

**BORGO VITTORIA** libero stabile d'epoca ristrutturato soggiorno 2 camere cucina biservizi. I.T.I. 319.2332.

**CAMPIDOGLIO** corso Regina libero saloncino cucina camera servizi portineria L. 129 milioni. Ecocasa 566.3506.

**CAMPIDOGLIO** piazza Risorgimento libero soggiorno 2 camere cucina bagno (mq 104) prezzo L. 270 milioni. Mutuo fino 80%. Edilcase 561.3535.

**CARLO ALBERTO** centro signorili varie metrature stessa casa da L. 4 milioni 300 al mq più posti auto. Tel. 561.1800.

**CASABIANCA** corso Unione Sovietica 246 portineria ingresso saloncino 2 camere tinello cucinino ripostiglio bagno cantina 130 mq L. 350 milioni. Tel. 880.5252.

**CASAPIEMONTE** A Centro Storico alloggio mansardato luminoso libero 4 camere cucina bagno palazzo prestigioso con affreschi. Tel. 318.2525.

**CASAPIEMONTE** attico inizio via Tripoli camera cucina bagno. Affare L. 145 milioni. Tel. 318.2525.

**CASAPIEMONTE** Centro libero 4 camere salotto studio cucina bagno ristrutturato L. 300 milioni. Tel. 318.2525.

**CASAPIEMONTE** libero Barriera Milano rialzato 3 camere salone cucina biservizi L. 300 milioni. Tel. 318.2525.

**CASAPIEMONTE** piazza Statuto alloggio mansardato 160 mq terrazzino. Signorile, libero L. 445 milioni. Tel. 318.2525.

**CASASTANDAR** 546.344 Crocetta libero finemente ristrutturato salone 3 camere cucina 2 bagni mq 145 mutuo.

**CASASTANDAR** 547.866 libero corso Francia 2 camere tinello cucinino bagno ingresso ripostiglio mq 80 dilazioni.

**CASETTA BIFAMILIARE**
**Parella libera da ristrutturare mq 320 più cortile mq 200 L. 590 milioni. Fallia & Bertinetto 316.6636.**

**CASETTA**
prefabbricata interno cortile via Lesna (strada antica Grugliasco) con soggiorno camera letto cucina bagno e terreno cintato di mq 250 adatta per sede circolo o associazioni prezzo L. 140 milioni. Edilcase 561.3535.

**CAVORETTO** villa unifamiliare su 3 piani garage giardino 500 mq panoramica spiaggiata. Vianelli & C. 562.6813.

**CENTRALE** libero appartamento signorile mq 129 2° piano nobile stabile d'epoca L. 370 milioni. Tel. 669.2982.

**CENTRALE** via Clotilde libero 2° piano finemente rifinito mq 125. Consulcase vende L. 260 milioni. Tel. 771.0228.

**CENTRALISSIMO** libero recente camera cucinotta servizi. Ottimo anche investimento. Tel. 667.0215.

**CENTRALISSIMO**
**recente signorile con custode salone 3 camere cucina 2 bagni box. Gabetti vende. Tel. 561.5174/5.**

**CENTRALISSIMO** splendida casa d'epoca salone camera cucina e servizi ottimamente rifinito. Carlo Alberto 561.1800.

**CENTRALISSIMO** zona blu salone 2 camere cucina biservizi in edificio del 1800 ristrutturato. Tel. 437.4277.

**CENTRO CASA** 562.3866 corso Giulio Cesare (pressi) recente spazioso camera tinello cucinino bagno L. 132 milioni.

**CENTRO CASA** 562.3866 corso Sebastopoli (Santarita) libero recente 2 camere tinello cucinino bagno L. 190 milioni.

**CENTRO CASA** 562.3866 frazionamento corso Brunelleschi 129 recenti 1 - 2 camere tinello cucinino bagno, salone 1 - 2 camere tinello bagno terrazzo.

**CENTRO CASA** 562.3866 libero corso Lecce luminoso piano alto ingresso 2 camere cucina bagno L. 180 milioni.

**CENTRO CASA** 562.3866 libero recentissimo Barriera Milano salone 3 camere cucina doppi servizi L. 355 milioni.

**CENTRO CASA** 562.3866 libero via Carrera attico ingresso living camera cucinotta bagno terrazzo L. 155 milioni. Stessa casa 2 camere tinello cucinino ingresso bagno L. 230 milioni.

**CENTRO EUROPA** via Cimabue soggiorno 2 camere cucina bagno cantina piano 10° L. 280 milioni. Realty 941.921.

**CENTRO** libero su corso in casa d'epoca prestigiosa con portineria piano alto mq 300. Tel. 506.547.

**CENTRO** Mazzini angolo della Rocca ristrutturato soggiorno living camera cucina servizio. G. & V. 568.4445.

**CENTRO** piazza Savoia libero signorile 3 vani cucina servizi 120 mq 4° piano L. 470 milioni. Ecocasa 566.3506.

**CENTRO** pressi piazza Cavour mansarda mq 80 living con camino 2 camere cucina bagno L. 350 milioni. Tel. 596.160.

**CHIUSANO & C.** pressi Centro Europa libero ingresso soggiorno 2 camere cucina servizi box auto mutuo. Tel. 812.4006.

**CHIUSANO & C.** pressi Lungo Po Antonelli ingresso 1 / 2 camere tinello cucinino servizi stessa casa. Tel. 812.4006.

**CHIUSANO & C.** San Salvario casa d'epoca ingresso soggiorno 3 camere cucina servizi mutuo permute. Tel. 812.4006.

**CHIUSANO & C.** via Monte Ortigara signorile panoramico ampio salone 2 camere cucina doppi servizi. Tel. 812.4006.

**CIT TURIN** in casa d'epoca elegante appartamento finemente ristrutturato di 90 mq. Tel. 437.3440.

**CIT TURIN** via Palmieri mini attico palazzina liberty no ascensore. Consulcase vende L. 110 milioni. Tel. 771.0228.

**COLLINA** Reaglie prestigiosa villa con giardino (uni - bifamiliare) in corso di edificazione con finiture pregiate I.V.A. 4% vende. Capello 836.563.

**COMIM** 447.5334 libero corso Montecucco soggiorno 2 camere cucinotta bagno 5° piano ascensore L. 260 milioni.

**COMIM** 447.5334 libero pressi corso Toscana camera tinello cucinino bagno 5° piano mq 55 ascensore L. 125 milioni.

**COMIM** 447.5334 libero pressi Mole ottimo salone camera cucina bagno lavanderia mq 110 termo autonomo L. 240 milioni.

**COMIM** 447.5334 libero Vanchiglia via Balbo 2 camere tinello cucinino bagno 3° piano ascensore L. 190 milioni.

**CONSULEDILE** A 437.4000 via Sponitni 19 in palazzina nuovi rifiniti salone 2 camere cucina 2 servizi con terrazzo/giardino o con mansarda mutuo S. Paolo tas 4%.

**CONSULEDILE** 437.4000 adiacenze piazza Menno stesso stabile spaziosi camera tinello cucinotta liberi e occupati.

**CONSULEDILE** 437.4000 libero corso Svizzera in stabile decorosissimo 2 camere cucina ingresso bagno spazioso.

**CONSULEDILE** 437.4000 vende corso Rosselli spazioso moderno 2 camere tinello cucinino occupato L. 170 milioni.

**CONSULEDILE** 437.4000 vende libero via Cibrario 33 salone 2 camere cucina ingresso bagno piano 4° ascensore.

**CORSO** Agnelli in stabile signorile con portineria alloggio mq 100 piano alto. Europazio 318.0366.

**CORSO** Agnelli libero ingresso camera tinello cucinino bagno ascensore minimo anticipo. Abitare & Finanziare 590.8004.

**CORSO** Agnelli libero recente salone 2 camere tinello cucinino servizi L. 320 milioni meno mutuo. Tel. 667.0215.

**CORSO** Belgio libero soggiorno cucina 2 camere bagno lavanderia posto auto permute. Mediocasa Gruppo 385.9070.

**CORSO** Brunelleschi pressi palazzina recente alloggio mq 120 mansarda mq 80 box. S.I.A. 011 561.7832.

**CORSO CASALE**
**(fronte zoo) in palazzina d'epoca salone 3 camere cucina triplo servizi giardino. Premiere 348.716.**

**CORSO** Cosenza piano alto luminoso ingresso 2 camere tinello cucinino bagno 3 arie. Europazio 318.0366.

**CORSO** Cosenza piano alto luminoso ingresso 2 camere tinello cucinino bagno 3 arie. Europazio 318.0366.

**CORSO** Ferrucci (angolo via Cavalli) stessa casa liberi 2 alloggi mq 120 e mq 95. Tel. 819.2408 Area 3.

**CORSO** Francia Aeronautica libero 2 camere tinello cucinino bagno ottimo stato L. 185 milioni, Vianelli & C. 562.6813.

**CORSO** Francia piano alto signorile salone 2 camere tinello cucinino servizi garage mutuo permute. Sagor 803.4534.

**CORSO** Francia vuoto ingresso studio 3 camere cucina 2 bagni 3° piano ascensore. Carlo Alberto 561.1800.

**CORSO** Francia zona Tesoriera libero signorile salone 3 camere cucina doppi servizi box 2 auto. Studio Orioleni 530.990.

**CORSO** Giambone pressi libero living soggiorno cucina 2 camere bagno veranda cantina posto auto. Tel. 320.561.

**CORSO** Giulio Cesare appartamenti liberi stessa casa a partire da L. 60 milioni. Carlo Alberto 561.1800.

**CORSO GIULIO CESARE**
panoramico 3 arie ristrutturato salone 3 camere cucina biservizi (mq 190) pagamento dilazionato. Edilcase 561.3535.

**CORSO** Grosseto piano alto con ascensore ingresso 2 camere tinello cucinino bagno. Pastore Immobili 434.4646.

**CORSO** Lecce casa signorile ingresso camera tinello cucinino bagno mq 70 vendesi. Tel. 434.3472.

**CORSO MARCONI**
**in bella casa d'epoca con portineria libero soggiorno 3 camere cucina 2 bagni. Gabetti vende. Tel. 57.57.**

**CORSO** Marconcelli libero signorile piano alto salone 3 camere biservizi L. 430 milioni. C.S.I. 568.1615 - 568.3942.

*(continua)*

SE HAI BISOGNO DI SOLDI
**FID**
TI APRE LA PORTA SUBITO!
La prima società specializzata per finanziamenti su auto basta portare il libretto della vostra automobile (anche se ipotecata), per ottenere subito il prestito.
- MUTUI IMMEDIATI SU PROPRIETA' IMMOBILIARI
Via Cernaia, 18 - TORINO
Tel. 011 5628995 (3 linee)

Da due giorni radio e tv annunciavano l'arrivo di «una delle più grandi bufere della storia»

# America chiusa per tempesta

## *Neve e tornado sulla costa Est, 12 morti*

**WASHINGTON**
DAL NOSTRO CORRISPONDENTE

Da almeno due giorni i bollettini radio-televisivi avevano annunciato, per ieri mattina, «la più grossa tempesta di neve dalla storia sulla costa occidentale in tardo inverno». Era vero. Una media di mezzo metro di neve, frullata da violente raffiche di vento, è precipitata in poche ore su una lunga fascia degli Stati Uniti che va dal confine con il Canada alla Georgia, causando il blocco di ogni attività, alluvioni, la chiusura di tutti i principali aeroporti, lunghe interruzioni nell'erogazione dell'energia elettrica. Nella disgraziata Florida, bersaglio pochi mesi fa dell'uragano Andrew, la «snowstorm» ha assunto la forma di tornado e ha ucciso 12 persone.

Una battuta utilizzata da giornali e bollettini per spiegare cosa avrebbe significato in concreto l'espressione «la più grossa tempesta di neve della storia» segnalava una magnitudine del fenomeno del tipo «cara, allungami il badile che devo dissotterrare il mio». In effetti, lo «snowstorm», dovuto a una collisione in quota di una corrente di aria gelida proveniente dal polo artico e una di aria umida e tiepida arrivata dal Golfo del Messico, ha scaricato fino a un metro e mezzo di neve in Alabama e sulle Blue Ridge dello Shenandoah Park, in Virginia.

Gli americani, ormai abituati dall'esperienza a non scherzare sulla loro precisione, si sono fidati degli allarmi lanciati dai bollettini meteorologici, che venerdì avevano raggiunto toni di intimidazione quasi terroristica nonostante, sul cielo della capitale, splendesse un magnifico sole. «Attenzione - ripetevano tutte le stazioni radio - non usate la macchina per tutto il fine settimana e state a casa. Ma fate il pieno di benzina per ogni evenienza». «Se, poi, dovete proprio mettervi in viaggio -continuavano - ricordatevi di imbarcare una tanica di benzina, coperte, cibo e una torcia elettrica. Anche a casa tenete pile e candele a portata di mano perché sono probabili interruzioni di corrente elettrica».

Per tutta la giornata di venerdì i principali punti di rifornimento di materiale di sopravvivenza sono stati presi d'assalto in tutta la costa orientale. I benzinai hanno fatto affari d'oro. Supermercati e negozi alimentari sono stati letteralmente saccheggiati. La gente ha fatto incetta soprattutto di latte, che è andato perso dagli scaffali. Curiosamente, il bene di consumo più richiesto, dopo il latte, è stata la carta igienica. Il «Washington Post» ha scritto che anche davanti ai banchi della carne, si sono create file «simili a quelle mostrate da servizi televisivi su Mosca».

«Blockbuster», la più grossa catena nazionale di negozi affitta-cassette per il video-registratore, ha dovuto richiamare in servizio anche i segnalisti in riposo per il fine-settimana. Chiusi in casa sì, ma almeno di fronte a un buon film. Spariti dagli scaffali soprattutto i cartoni animati, affittati dai genitori per tenere buoni i bambini durante la lunga reclusione.

Ieri, tra i grattacieli di New York, non si vedeva anima viva e le strade di Washington sono deserte. Bill Clinton, per tutta la giornata, si è tenuto in contatto con i centri meteorologici degli Stati colpiti dalla tempesta.

**Paolo Passarini**

Aeroporti chiusi città paralizzate code ai distributori e supermercati presi d'assalto Le videocassette sono andate a ruba per un weekend da «prigionieri» in

La tempesta, dovuta alla collisione in quota di una massa di aria gelida proveniente dal Polo Artico con una massa di aria tiepida arrivata dal Golfo del Messico, ha scaricato fino a un metro e mezzo di neve

**USA**

### «Uno Stato a rischio»
### Turista tedesco assassinato in Florida

**WASHINGTON.** Florida sempre più pericolosa per i turisti. Sarebbero due ragazzi di 16 e 17 anni gli assassini di un tedesco ucciso giovedì notte a Homestead, in Florida, perché aveva reagito intervenendo in aiuto della moglie rapinata.

Di recente, la Florida è stata giudicata da molti media uno Stato pericoloso per i turisti e l'«Automobile Club» del Canada ha sconsigliato gli iscritti di visitarla. [Agi]

### Cosparsa di benzina
### Scopre di essere tradita, il marito la brucia viva

**ISLAMABAD.** Shahnaz Begum, giovane madre di una bimba di nove mesi, è stata bruciata viva in Pakistan dal marito, Aalam, e dalla cognata Aamut Ara, dopo aver scoperto l'esistenza di una relazione tra i due. La notizia è stata diffusa dal giornale di Islamabad «The Dawn». La donna è stata cosparsa di benzina e data alle fiamme venerdì sera nella sua casa di Karachi. E' morta poche ore dopo in ospedale. [AdnKronos]

### Da un colpo di pistola
### Trovato ferito il primogenito di Bokassa

Georges Bokassa, primogenito dei 50 figli dell'ex dittatore della Repubblica Centro Africana, è stato trovato dalla polizia ieri a Mezy-sur-Seine, nella banlieue parigina, con una ferita da arma da fuoco. Le condizioni del figlio di Bokassa sono state definite «serie» dai medici. Secondo quanto ha raccontato il ferito alla polizia, a sparargli sarebbe stata una guardia al castello che i Bokassa hanno a Mezy. [AdnKronos]

(Segue pagina 6)

E' serenamente mancato
**cav. Carlo Cavalli**
Ne annunciano le funerali avvenuti, la moglie Lydia e i figli Franco e Donata. La messa di Trigesima sarà celebrata il 21 aprile alle 18,30 nella cappella della chiesa di Santa Rita da Cascia.
— Torino, 9 marzo 1993.

Improvvisamente è mancato
**Giuseppe Polegato**
Ne dà il doloroso [illegible] moglie [illegible] sua. Funerali lunedì 15-3-1993 ore 9,45 [illegible] za ospedale Maria Vittoria. Ore 10 parrocchia Madonna di Campagna.
— Torino, 12 [illegible].

La cognata Luciana e [illegible] Giuseppe partecipano al dolore.

E' [illegible]
**[illegible] ved. [illegible] (Lisetta)**
Addolorati l'annunciano i figli Maria [illegible] Ezio e Giuseppe, [illegible] con [illegible] nipoti Mauro, [illegible] e parenti tutti. Funerali lunedì ore 14 parrocchia S. [illegible] Arcangelo. La presente [illegible] ne e ringraziamento.
— Torino, [illegible] 1993.

E' [illegible]
**Costantina [illegible]**
Le [illegible] i cugini Gina, Vera, [illegible], Gioviana, parenti tutti. Casa TINA il ricordo rimane con affetto Vanna, Guccia, Claudio e [illegible]. Funerali martedì 16 ore 8,30 parrocchia S. Gioacchino.
— Torino, 12 marzo 1993.

Cristianamente è mancata
**[illegible] Rinaldi [illegible] Galvagno**
Addolorati l'annunciano la figlia, il genero, Monica, parenti tutti.
— Torino, 11 [illegible].

Cristianamente è mancato
**Carlo Sabatini**
[illegible] lo annunciano a [illegible] sua moglie, figlio, genero, nipote, sorella, [illegible], cognati, parenti [illegible].
— Torino, 10 marzo 1993.

Dopo lunga sofferenza è mancata
**Adriana Joannas [illegible] Marenco**
di anni 49
L'annunciano il marito Ennio, l'adorata figlia Federica, la mamma Agostina, il papà Osvaldo, la suocera Anna, i nonni Francesco e Roberta con i cognati zii cugini nipoti e parenti tutti. I funerali [illegible] martedì 16/3 parrocchia San Marco via Danso Torino con partenza Molinette ore 9,45.
— [illegible], 14 marzo 1993.

E' cristianamente mancata
**Ester Bonglovanni ved. [illegible]**
Funerali lunedì 15 marzo ore 11,45 [illegible] Gesù Redentore. Successivo trasporto al cimitero di Nelve. Ciao cara MAMMA sarai sempre nel mio cuore. Marisa. Un abbraccio dal tuo Dani.
— Torino, 10 marzo 1993.

(Continua a pag. 17)


Desideri un'Alfa Romeo? Vieni da noi

IL MIGLIOR PREZZO A LIVELLO EUROPEO

SOGEA

In Corso Siracusa 40
Torino - tel. 011/329.93.33

Nel NUOVO SHOW-ROOM

C.so Moncalieri 13/15
Tel. 011/660.41.44
TORINO

A.R. 33 1.3 i.e. Cat.

vetri el. ant. - volante reg. - vetri atermici - schienale rib. cinture sicurezza reg. in altezza - orologio digitale
LISTINO [illegible] PREZZO EUROPA L. 15.930

[illegible] 33 1.3 i.e. Lusso Cat.

vetri elettrici ant. - chiusura centralizzata - vetri atermici - servosterzo -sedile sdoppiato - riscaldamento con ricircolo d'aria
LISTINO L. 19.872 PREZZO EUROPA L. 17.564

A.R. 155 1.8 L T.S. Cat.

servosterzo - chiusura centralizzata - specchio dx elettr. - vetri el. ant. - predisp. impianto radio - vetri atermici - check panel - orologio digitale - bracciolo poggiab.
LISTINO L. 28.024 PREZZO EUROPA L. 25.080

A.R. 155 1.8 T.S. Cat.

predisposizione [illegible] cent. - check panel - vetri atermici - antenna lunetta
LISTINO L. 26.382 PREZZO EUROPA [illegible]

A.R. 164 T.S. CAT.

servosterzo - chiusura centralizzata - alb comandi - vano sbl - parabrezza atermato - specchio est. dx elettrico - lavalune
[illegible] 38.008 PREZZO EUROPA L. 34.524

A.R. 33 1.8 ECO D S.W.

chiusura centr. - specchio dx - vetri el. - [illegible] lavalunotto - lavalune contrasporto [illegible] sdoppiato
L. 23.728 PREZZO EUROPA L. 21.265

A.R. 33 1.3 i.e. L Cat. S.W.

vetri elettrici ant. - chiusura centralizzata - servosterzo -lavalunotto - specchio est. dx - sedile sdoppiato - lunotto copribagagliaio
PREZZO EUROPA L. 18.753

A.R. Spyder 2.0 i.e. CAT.

alzavetri elettrici - vetri atermici -voltometro - servosterzo predisposizione radio + 2 casse - orologio analogico
PREZZO EUROPA

[illegible] 155 2.0 T.S. Cat.
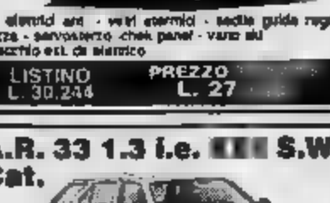
vetri elettrici ant. - vetri atermici - sedile guida regol. in altezza - servosterzo check panel - vano sbl - specchio est. dx elettrico
LISTINO L. 30.244 PREZZO L. 27

A.R. 164 TD ECO

parabrezza atermato - vano sbl - servosterzo - vetri elettrici ant. - alb comandi -bracciolo ant. + post. - specchio est. dx [illegible] elettr. - A.B.S.
LISTINO PREZZO EUROPA

A.R. 33 1.5 i.e. Cat.

vetri elettrici ant. - chiusura centralizzata - vetri atermici - servosterzo -sedile sdoppiato - riscaldamento con ricircolo d'aria
PREZZO EUROPA

A.R. 33 1.3 i.e. [illegible] S.W. Cat.

servosterzo - vetri elettric - chiusura centralizzata -specchio est. dx + lavalunotto. - sedile posteriore sdoppiato -alb comandi - lunotto copribagagliaio
LISTINO L. 23.121 PREZZO EUROPA L. 20.699

vetture Km/0 e/o aziendali

Alfa Romeo

[illegible] non cumulabile con altre iniziative in corso valida fino ad esaurimento e per ordini dal 2/1/93 al 31/3/93

(PREZZI x 1000)

GRUPPO COMMUNICATION

Il magistrato: preferisco riflettere prima di decidere. Scarcerati altri tre dei sette accusati

# Muccioli, una verità piena di ombre

## *Dubbi sulla sua confessione, ma per ora nessun avviso*

RIMINI
DAL NOSTRO CORRISPONDENTE

«Nessun provvedimento per Vincenzo Muccioli. [illegible] sono preso una pausa [illegible] riflessione», [illegible] procuratore [illegible] Repubblica di Rimini, Franco Battaglino, che indaga sulla morte di Roberto Maranzano, [illegible] cauto.

E' evidente la volontà di non destabilizzare [illegible] di più la comunità di San Patrignano. [illegible] l'indagine prosegue senza soste. In carcere [illegible] ragazzi accusati [illegible] omicidio preterintenzionale per il pestaggio mortale [illegible] nuto nel [illegible] macelleria, ne sono rimasti solo tre. Il responsabile del servizio Alfio Russo, che viveva ancora in comunità e che sarà nuovamente interrogato domani mattina; Giuseppe Lupo, palermitano; Ezio Persico, di Como. Quest'ultimi due saranno ancora sentiti insieme con altri testimoni del tragico pestaggio.

Ieri intanto sono stati scarcerati Stefano Grilli di Reggio Emilia, Mariano Grillo, siciliano e Franco Grizzardi, di Milano.

I giudici sembrano [illegible] però in mano ormai prove [illegible] dichiarazioni che possono spiegare quanto accaduto, il perché della morte del giovane palermitano. Ma il caso rischia di allargarsi. In ballo non c'è più solo l'aspetto legato all'omicidio, ma anche le [illegible] più generali di quanto accaduto. Da collegare, [illegible] do alcune valutazioni, all'attività stessa della comunità. Lo ha ipotizzato il giudice per le indagini preliminari, Vincenzo Andreucci, il magistrato che firmò l'istruttoria [illegible] processo a Vincenzo Muccioli, quello degli Anni 80, per le «catene» ai tossicodipendenti.

«Oggi come allora - ha ricordato il magistrato -, il [illegible] impegno [illegible] costruttivo. Come lo fu 13 anni fa, quando indagai [illegible] Vincenzo Muccioli e i suoi collaboratori». Un'inchiesta [illegible] un processo che fecero discutere, che divisero l'Italia in due [illegible] che costarono tantissime critiche agli stessi giudici. «Non posso [illegible] nel merito dell'attuale inchiesta - dice Vincenzo Andreucci -, mi limito a sottolineare che [illegible] [illegible] tre problemi aperti [illegible] che la vita della comunità è nelle mani degli operatori, non dei giudici».

[illegible] [illegible] sono problemi [illegible] poco. «In particolare [illegible] dovrà verificare - sostiene Andreucci - la responsabilità di Vincenzo Muccioli, ed eventualmente di altri suoi collaboratori, in ordine al momento in cui il fondatore di San Patrignano è venuto a conoscenza dell'omicidio: [illegible] dopo tre mesi, [illegible] ha detto, oppure immediatamente dopo l'accaduto».

E aggiunge: «Successivamente si dovrà determinare se quel reparto, [illegible] macelleria-porcilaia, può essere [illegible] meno definito punitivo». Conclusione del giudice: «Infine dovremo capire quale rapporto esiste tra la presenza di [illegible] reparto così organizzato e l'attività complessiva della [illegible] nità». Un discorso complesso, ma che riporterebbe in primo piano un dibattito da Anni Ottanta. Legato alla discutibilità dell'attività terapeutica di San Patrignano.

Il giudice Andreucci lo fa capire: «Ripeto che la comunità [illegible] nelle mani degli operatori, i qu[illegible] probabilmente invece di affidarsi ai mass-media dovrebbero fare autocritica. Cosa che non fecero, o non vollero fare, dieci anni fa».

**Luigi Luminati**

### [illegible] IL [illegible] BOMPIANI [illegible]

## *«I centri devono vivere»*

**SANREMO.** Il ministro per gli Affari sociali, Adriano Bompiani, era ospite ieri di un convegno a Sanremo. Signor ministro, lei [illegible] parlato di un codice deontologico per le comunità. Crede che [illegible] senso [illegible] [illegible] quelle strutture [illegible] da ripensato? «Le comunità terapeutiche, così come tutti quei centri [illegible] prima accoglienza, tutte le organizzazioni per il reinserimento dei già drogati e curati, sono ormai delle strutture pienamente affermate [illegible] non lo sono solamente in Italia, anche [illegible] l'Italia ha un po' il primato nella diffusione [illegible] queste strutture, ma lo [illegible] anche per esempio negli Stati Uniti ed [illegible] altri Paesi. [illegible] siccome i risultati [illegible] buoni, anche [illegible] non eccellenti perché [illegible] campo [illegible] terribilmente difficile, questo meriterebbe un lungo discorso sui criteri per affrontare [illegible] problema della tossicodipendenza. Tuttavia i risultati sono appunto buoni e quindi sono utili alla società. Quindi non andranno assolutamente dispersi». [g. ga.]

Vincenzo Muccioli, fondatore e «anima» della comunità di San Patrignano

### [illegible] anti-eroina

## *Corteo in Corso Buenos Aires e 450 negozi chiusi per un'ora*

**MILANO.** «Corso Buenos Aires e [illegible] vie [illegible] malati», cita il grande striscione che apre il corteo dei commercianti di porta Venezia. Subito dopo, [illegible] barelle [illegible] allrettanti manichini fascisti, ciascuno [illegible] un cartello con il nome della strada dov'è stata raccolta una vittima dell'eroina.

«Ogni mattina vediamo spacciatori seguiti da codazzi di tossici che reclamano la roba», [illegible] conto Alessandro Longoni, parrucchiere, del Comitato [illegible] coordinamento di Corso Buenos Aires e delle [illegible] intorno, «bustine e biglietti [illegible] 100 mila circolano liberamente, l'eroina circola come le patate al mercato. [illegible] appena arrivi ai bastioni incontri ragazzi [illegible] si bucano. Di vigili urbani neppure uno. [illegible] vogliamo soltanto dire ai politici che non possiamo più vivere così: trovare una soluzione è compito loro».

[illegible] raccontare [illegible] rab[illegible] dei 457 commercianti di quella che è l'arteria più lunga di Milano e la settima in Europa per volume di affari, erano, ieri, un migliaio di persone. Ognuno con un palloncino colorato, dove c'era scritto [illegible] [illegible] voto». Come [illegible] ammonire: tanti palloncini quanti voti. Il degrado del rione, ricorda una droghiera di via Tadino, «si [illegible] centuato nell'ultimo anno e mezzo. Il nostro [illegible] solamente uno dei tanti quartieri a rischio, ormai l'eroina devasta tutta Milano». Paralleli al corteo, i raduni di Rifondazione comunista [illegible] del circolo sociale Leoncavallo, il «pro[illegible] del msi.

[illegible] una mano il palloncino, nell'altra [illegible] ramo di fiori [illegible] pesco. «Facciamo rifiorire il corso e le [illegible] vie», cita un altro [illegible]. «Quest'iniziativa vuole [illegible] un invito a riappropriarci [illegible] quartiere», spiegano alcuni giovani, «in altre parole a uscire, a non lasciarci intimidire, a fare festa». Fino alle 16, le saracinesche del rione rimangono praticamente tutte abbassate. «Ma non stiamo facendo una serrata», puntualizzano i negozianti, «abbiamo solamente deciso di ritardare l'apertura [illegible] un'ora». [o. r.]

REAZIONI

LA [illegible]
IL [illegible] DOPO

Vincenzo Muccioli attorniato [illegible] ragazzi della sua comunità a San Patrignano: qui [illegible] occupati [illegible] oltre quaranta attività

# «Gli sciacalli non riusciranno a uccidere San Patrignano»

RIMINI
DAL NOSTRO INVIATO

«Dèi, io mi buttavo 300 mila lire di eroina in corpo al giorno, e Vincenzo mi ha tolto dalla strada. Sono stato morto per dodici anni, lui mi ha rimesso in piedi. Sono qui, [illegible]. Sto con lui al [illegible] per cento, dì, anche se ieri avevo voglia di piangere». Luca, 33 anni, ha i capelli neri impomatati, la faccia secca, gli occhi con una doppia riga di lutto. [illegible] tre metri da qui - sotto [illegible] bolle verde del tendone, tra sedie, facce in transito, ragazz[illegible] sedute [illegible] [illegible] solitaria - Vin[illegible] Muccioli, parla, conforta, ascolta. Davanti a [illegible] [illegible] fila di ragazzi in attesa. Dentro [illegible] lui, chissà, [illegible] tracce di quello strappo compiuto davanti ai magistrati: «Sì sapevo che Roberto [illegible] era stato [illegible] qui». Ha taciuto per quattro anni, [illegible] mentito per 100 [illegible] Parla, ininterrottamente, da dodici.

Ecco San Patrignano il giorno dopo, sotto a un [illegible] che va e che viene, opaco, come l'onda di tensione che si tende e poi scompare, camminando tra i [illegible]0 ragazzi, riuniti [illegible] il tendone, ore 9, [illegible] Vincenzo che adesso [illegible] sul palco [illegible] siede sul bordo, fa dondolare le gambe, e intorno [illegible] [illegible] c'è un silenzio speciale, [illegible] respiri, attes[illegible] piccoli colpi di [illegible]

Fuori, in fondo alla strada, davanti alla sbarra d'entrata, c'è [illegible] famiglia arrivata da Este, provincia [illegible] Padova, padre, [illegible]dre [illegible] ragazzino tossico, in [illegible], i denti mangiati dall'eroina: «Voglio entrare, voglio che [illegible] aiuti». La madre: «Non ci muoveremo da qui. Muccioli [illegible] prendere mio figlio. Lo deve salvare, può farlo solo lui».

Questa mattina all'alba, dopo l'uragano di ieri, almeno quaranta ragazzi se ne sono andati, hanno fatto [illegible] loro valigia, detto addio a San Patrignano. Perché? Per [illegible] «cattiva onda», per la tensione, per questa brutta storia di sangue, botte e omertà. Ma questa famiglia, aggrappata alla sbarra, limite all'ul[illegible] chance per salvare la vita [illegible] loro ragazzo, la speranza la tiene [illegible] [illegible] in pugno: «Sui giornali avete scritto falsità. Se lei è [illegible] caccia di scandali, vada in un centro pubblico, vada all'Usl 22 di Este, lì se ne fregano dei nostri ragazzi: li tengono in fila fuori dalla porta, danno [illegible] metadone e [illegible] [illegible] mandano via. Delinquenti».

Dondola le gambe, Muccioli, sotto al tendone: «Io vi devo una spiegazione. Ho saputo [illegible] pestaggio, ma [illegible] un segreto che avevo giurato di [illegible] rivelare. Non potevo tradire la fiducia di chi [illegible] [illegible] aveva confidato, così [illegible] [illegible] tradirò mai la vostra. Dobbiamo stare vicini, abbracciati. Combatteremo insieme anche questa battaglia. Non permetteremo che gli sciacalli pronti a colpirci possano [illegible]truggere quello che io, voi, noi tutti, abbiamo costruito in 15 anni».

Tutto intorno occhi lucidi [illegible] giubbotti colorati e pettinature stravaganti. Vedi i cento [illegible]di in cui l'eroina scava le facce e la vita dei suoi prigionieri, e vedi i gesti nervosi di chi si fa girare una sigaretta tra le dita e di come ha voglia di piangere una ragazzina, tra uno che si alza e uno che si copre la faccia. Dice Muccioli: «Non ho paura di quello che potrà accadere. Qualcuno dice che io sono il vostro padre, [illegible] [illegible] il vero, ma so che nelle famiglie i figli crescono [illegible] si affrancano, e [illegible] per la loro strada. Qualunque cosa mi succeda so che voi continuerete la battaglia per riconquistare la dignità che la droga [illegible] ha tolto. Non fermeranno S. Patrignano».

Ed eccolo l'applauso, prima stentato, [illegible] fragoroso, e la tensione che si scioglie [illegible] Muccioli che accenna [illegible] sorriso. [illegible] abbagliato. Non coprirò mai più un fatto così grave».

Luca, mani in tasca, parla così: «L'appl[illegible] è l'unico modo per dirgli che siamo [illegible] lui».

Tutti? «Tutti».

E quei quaranta che se [illegible] [illegible] andati? «Torneranno».

Muccioli scende dal palco, riceve abbracci, baci, i [illegible] occhi di[illegible] che [illegible] riprendendo forza, fiducia, sicurezza, dopo la tensione di ieri, le gocce di sudore, l'imbarazzo, le parole cercate una alla volta per rimediare alle bugie dei primi giorni.

Avvicinarlo [illegible] un gioco di spin[illegible] Tenerlo [illegible] parte, un'impresa. Ha parlato con la famiglia di Roberto Maranzano? «L'ho fatto in questi anni».

Ma adesso che si è scoperta la verità? «No. Non ancora. Vorrei scri[illegible] ai genitori, alla [illegible] moglie». Per dirle? «Che ho sbagliato... [illegible] [illegible] sbagliato a tenermi quel segreto, ma l'ho fatto per non tradire».

Nella [illegible] confessione, lei [illegible] [illegible] avere saputo del pestaggio «molti mesi dopo». Quando esattamente? «Non me lo ricordo». Possibile che non ricordi [illegible] fatto così grave? «Sì, è possibile».

Come ha fatto a non accorgersi che nel settore macelleria veniva esercitata una violenza quotidiana, che i pestaggi erano la regola? [illegible] che qualche volta ho notato dei lividi...». Dei ragazzi ad[illegible] [illegible] macelleria? «Sì». E [illegible] ha pensato? «Ho chiesto a loro una spiegazione - Mi dicevano: ce li siamo fatti giocando a pallone». E le bastava? «Sì, è stata una mia leggerezza».

Qualcuno [illegible] [illegible] l'eccessiva grandezza di San Patrignano, 35 ettari, più di 2 mila ospiti, la realtà ingestibile. «Non è vero. Quell'episodio è stato un raptus, un [illegible]» isolato». E' [illegible] un [illegible]dio. «Lo so».

Lei dice che ha coperto l'omicidio, secondo lei, avrebbe influito sulla Cassazione? Avrebbe modificato la sentenza? [illegible] vedo la relazione». La relazione? Lo scandalo di un omicidio compiuto tra queste mura, avrebbe influito su chi doveva decidere di assolverla da «qualunque episodio di violenza». M[illegible]li scuote la testa: «Non ci ho mai pensato».

Riassorbito [illegible] [illegible] ragazzi, Muccioli scompare. Luca, mani in tasca, dice: «[illegible] ha fatto per noi. Non ci [illegible]o misteri». Di minuto in minuto, il disorientamento dalle prime [illegible] scompare. La ferita si rimargina. E' davvero un altro mondo, questo di San Patrignano, una placenta [illegible] [illegible] e irrorare protezione [illegible] sicurezza, anche [illegible] fuori [illegible] mondo giudica, i giornali strillano. I ragazzi hanno creduto alla prima versione di Muccioli («Non sapevo»). Ora hanno l'aria (e la voglia) di crederne anche alla seconda.

**Pino Corrias**

### Il dramma di un giovane

### «Sto dalla sua parte anche se ieri avevo voglia di piangere»

### Vincenzo ai suoi ragazzi

### «Qualsiasi cosa accada so che continuerete la nostra battaglia»

IMPRESA VENDE DIRETTAMENTE

LARGO CASSINI
[illegible]

APPARTAMENTI VARIE METRATURE
FINIZIONI SIGNORILI
CON RISCALDAMENTO AUTONOMO
PORTONCINO BLINDATO
VETRI DOPPI
- BOX AUTO -

PRESTIGIOSO LOCALE
COMMERCIALE
SU DUE PIANI

[illegible]
[illegible]

VILLETTE UNIFAMILIARI CON
TAVERNETTA - MANSARDA
GIARDINO PRIVATO - BOX AUTO
E APPARTAMENTI IN PALAZZINA
VARIE METRATURE
FINIZIONI SIGNORILI CON
RISCALDAMENTO AUTONOMO
PORTONCINO BLINDATO
VETRI DOPPI
ISOLAMENTO TERMO-ACUSTICO
CONSEGNE DICEMBRE 1993

IVA 4% - MUTUO FONDIARIO
PER INFORMAZIONI FIDUCIARIA EUROFID
CORSO DUCA [illegible] - [illegible]O - Tel. 011-598.844

CENTRO UFFICI
MIRAFIORI
CORSO UNIONE SOVIETICA, 612

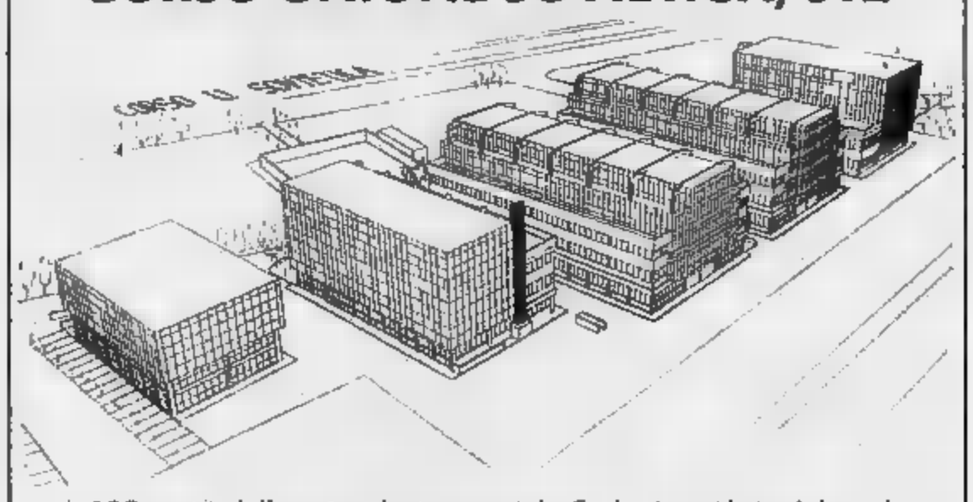

A 100 metri dallo svincolo tangenziale Sud, circondato dal verde, complesso di edifici multipiano destinati ad uffici, laboratori per piccola industria, magazzini, show-room costruiti con materiali di pregio ed elevata tecnologia. Superfici da 150 a 1200 mq. o multipli.

E' UNA REALIZZAZIONE edilgroe ...

Per informazioni: 011-561.2077

Per la pubblicità su [illegible]
publikompass

20123 Milano — [illegible] Carducci 29 - Tel. (02) 86.470
10126 Torino — [illegible] M. d'Azeglio 60 - Tel. (011) 65.211
28100 Novara — Via S. Francesco d'Assisi 68 - Tel. (0321) 33.341
16121 Genova — Via Roccatagliata Ceccardi 1/14 - Tel. (010) 540.184/592.560
17100 Savona — Piazza G. Marconi 3/5 - Tel. (019) 38.219/811.182
18100 Imperia — Via Bonfante 1 - Tel. (0183) 273.373
18038 Sanremo — Via Gioberti 47 - Tel. (0184) 501.555

L'ACCUSA

IL DRAMMA DELLE FAMIGLIE

# Palermo, i parenti di Maranzano di uno degli assassini accusano il fondatore della comunità

*La sorella della vittima: Roberto lo amava e lui l'ha ricambiato anni di silenzio*

Sopra, il corpo di Roberto Maranzano ritrovato nella discarica di Terzinie A destra Muccioli esce dal tribunale, circondato dai ragazzi, dopo il processo dell'84

# «Muccioli con le sue bugie ha tradito i nostri ragazzi»

**PALERMO**
DAL NOSTRO INVIATO

C'è una donna che stenta a parlare. C'è un uomo che piange. Hanno un fagotto in che pesa solo può pesare l'esistenza quando ti lascia più vivere. Sono due della stessa tragedia. Perché questa volta imputato e vittima accomunati anche stesso nel dolore, dallo stesso cammino speranza e illusioni, e dalla identica, atroce sconfitta. La morte di Roberto Maranzano passa attraverso un'altra morte, migliaia di altre morti, che sono quelle dell'anima, di un patimento che brucia coscienze. dramma della droga è il dramma di una società che ha perso i suoi figli e che delega ad altri le fatiche e angosce del recupero. Fa pena, adesso, sentire no, sorella Roberto, picchiato e ucciso dai giovani di San Patrignano, ricordare che fratello, in quei giorni passati nella, aveva ri- vita. Un giorno, sera di febbraio dell'89, tele- e ci che passato un Natale meraviglioso. Rac- dei suoi nuovi amici, e parlava di lui, di Muccioli. Ne parlava come di un dio, ne straparlava bene, come se lo se un amore grande, particolare. Anche per questo, quello è successo è ancora più grave. Perché il silenzio, la le quello che è accaduto, tutto adesso pensare che la violenza fosse invece la regola nella comunità». Ma è lo stesso, in fondo, che si prova ad ascoltare altre parole di memoria e di dolore che lascia Ferdinando Grillo, il padre di Mariano, uno degli imputati: «Il 26 settembre dell'86 nostro figlio è entrato a San Patrignano. Sono stati cin- durissimi, durante i quali abbiamo avuto pochissi- contatti con lui. Era un sistema pesante, noi lo condividevamo in pieno, perché era la nostra speranza, perché eravamo convinti che quello fosse l'unico modo per ritrovare il nostro ragazzo. Il giorno più bello mia vita è stato quando mio figlio è uscito dalla comunità guarito. Era il 14 gennaio del '91, come faccio dimenticarlo? Vincenzo Muccioli aveva gli occhi buoni, e io piangevo guardando Mariano. Non mi vergogno dirlo. Ho 62 ni, e la vita non mi è stata facile. Ma quello che ho provato in quel giorno lo solo io. "Adesso andiamo a casa", gli dissi. E Muccioli aveva parole di , di conforto. Per quello, lo devo ringraziare. Questo lo devo re. ci altre cose che all'lhiscono devo dire. Io adesso mi chiedo se c'era qualcuno che vigileva sui nostri ragazzi. E mi viene da rispondere che non c'era nessuno».

Roberto Mariano no tut- e due ragazzi Sicilia. Uno di Palermo, la vittima, e l'altro di Avola, provincia di Siracusa. tutt'e due ragazzi che s'e- perduti. Uno morto che aveva anni, 16 dei quali pas- con la scimmia addosso; l'altro accusato di averlo ucciso, massacrato a calci e pugni, assieme ad altri sette perché aveva trasgredito le regole della comunità. Certo, «quali regole?», protesta Rita Maranzano, la sorella di Roberto. «Lo ripeto. Adesso devo pensare che altre fossero le regole». Muccioli? «Mi era sincero». Quando l'ha sentito? «L'ho chiamato io, lunedì. Non lui che ha cercato ta parla con un di voce, intermittenza, fatica grande: disse di non sapere niente. Si dichiarava sorpreso, sconvolto, inorridito». E lei ci ha creduto? «Certo. Perché avrei dovuto? Pensai che fosse sincero. Ora viene fuori che sapeva tutto. Si immagini lei che figura ci ha fatto, provi immaginare come ci siamo rimasti noi». che cosa avete provato? Che cosa ne pensate? «Non pensiamo nulla. Anzi, non voglio dire nulla. Dovrà lui dire magistrati se la confessione l'ha ricevuta subito dopo l'omicidio di mio fratello oppure qualche mese più tardi. Certo è che lui non avesse niente da nascondere avrebbe dovuto avvisare i carabinieri».

Il padre degli imputati «Scopro che aveva abbandonato mio figlio»

Roberto aveva due bambini, che adesso hanno 15 e 14 anni. E una moglie, che oggi porta ancora lutto, a distanza di quattro anni: «L'unico modo che ho per ricordarlo». E che non si è mai più ricostruita una vita. sono le vie di dolore in questa storia. Eppure, quel matrimonio non durò molto. droga è un veleno che distrugge tutto. Ora, Rita ricorda: «Dopo qualche mio fratello aveva cercato aiuto. Si era rivolto a noi, ai suoi familiari. E siamo stati proprio noi che l'abbiamo fatto ricoverare a San Patrignano. Entrò nel luglio dell'88 e vi rimase sino al maggio dell'89. Da Muccioli, comunque, era ormai riuscito a droga. mancava ancora qualche mese e poi sarebbe tornato dai suoi . Roberto un lavoro, rappresentante di generi alimentari. Aveva una famiglia, e aveva questo male terribile dentro di sé. che tipo era davvero Roberto? Ancora Rita: «Dirle che si trattava di una persona perbene mi sembra voler dare forza a una frase fatta, perché si trattava di mio fratello. Ma non così, perché Roberto era sul serio una persona pulita. uno che ha solo avuto la sventura di cadere nel tranello della droga, come è capitato a tanti giovani come lui. Però, voleva uscirne, tant'è che si confessò con noi. Ci disse che era dentro a una sorta pozzo profondissimo, e che voleva venirne fuori soprattutto per i figli. disse che loro provava una vergogna immensa, fine, che capiva di non poter più andare avanti così».

Rita è le parole. Ferdinando Grillo, 62 anni, papà di Mariano, dipendente comunale di Avola in pensione, dolente: Suo figlio ha 28 anni. Non si droga più, ma ha ancora un lavoro. Si è iscritto all'Istituto di Scienze Religiose al vescovado di Noto. Va a tutte le domeniche. Ma anni conviveva quel segreto. Signora Rita, cosa pensa degli assassini fratello? «Penso che faranno giustizia. Ormai siamo vicini alla verità». vecchio padre di Mariano, uno degli imputati, che pensa? «Penso mio figlio. Non sapevamo nulla di questa vicenda. sconvolge il fatto che se quell'omicidio è avvenuto all'interno della comunità c'era nessuno che vigilava sui nostri ragazzi. Dopo tutti i nostri sforzi, è crudele pensare a mio figlio ormai guarito che deve difendersi da un'accusa così infamante. Ma c'è una cosa che voglio dirgli. C'è una cosa che ho dentro, e che lui deve sa-. Voglio dirgli che non smetterò mai di amarlo. Io l'ho messo al mondo, il mio ragazzo».

**Pierangelo Sapegno**

## Palermo

### *Drogato ucciso a bastonate*

**PALERMO.** Un tossicodipendente di 46 anni, Pietro Biddeci, è stato assassinato a Palermo nel suo povero alloggio, un «basso». E' stato colpito ripetutamente con un bastone che gli ha fracassato la testa. Quasi certamente è morto è avvenuto per la frattura del cranio. Il cadavere è stato trovato da amici di Biddeci, che viveva solo nella in via dia nel popolare rione Uditore, stesso nel quale Totò ha abitato negli ultimi tempi della latitanza prima di essere catturato gennaio dai carabinieri.

L'allarme è stato dato alla polizia nella tarda serata di venerdì e nella notte gli investigatori della sezione narcotici omicidi della squadra mobile hanno fatto una retata, accompagnando in questura decine di tossicodipendenti, rapinatori e ladri erano in contatto con la vittima. Biddeci aveva precedenti penali per furto. da anni nel giro dello spaccio di stupefacenti, a quanto sembra rimasto nel sottobosco tra quanti si accontentano pochi soldi e qualche dose, il più delle volte per uso personale. E per questo passato, Biddeci può essere sassinato da chiunque: una lite per la spartizione un bottino, un contrasto per qualche di eroina, una parola di troppo con poliziotti o carabinieri che può aver fatto sospettare che avesse parlato. E su tutte queste ipotesi, una che porta direttamente «grande giro della conta. Gli inquirenti, infatti, non escludono che Pietro Biddeci sia riuscito a sapere qualcosa di importante su qualcuno che era stato in contatto con Rina (e nel quartiere Uditore c'è da esser certi che sono in tanti) e che questo l'abbia «bruciato».

Le modalità del delitto tuttavia inducono la polizia a ritenere che l'uomo sia stato ucciso d'impeto da uno o più persone che, durante lite, l'hanno colpito con il primo oggetto a portata di mano. legale, in attesa dell'autopsia, ha confermato che il decesso è stato provocato da gravi traumi dovuti alle bastonate. «Può anche darsi che ne vengiamo a capo velocemente», ha detto in questura uno degli investigatori, lasciando intendere che pi- forse è già individuata i lunghi interrogatori ai quali sottoposte le per più vicino Pietro Biddeci. [a. r.]

PRO E CONTRO IL

# *«Quel delitto era segreto troppo grave»*

**CAROTENUTO**

*«Giudici, clemenza»*

Aldo Carotenuto, psicoanali- ha «Vincenzo Muccioli valutato il del silenzio come beneficio per la vita dell'intera comunità San Patrignano, insomma ha cercato questa via, certo criticabile, per salvare i suoi giovani. Deve avere scelto di tacere per responsabilità che ha rispetto alla sopravvivenza della comunità, migliaia ragazzi che segue mesi. Responsabilità per più importanti delle conseguenze di un'eventuale scoperta del delitto. Ora i giudici dovranno valutare bene l'aspetto psicologico oltre a quello morale: spero che cercheranno di far sì che lui rimanga al suo posto. Sarebbe un grosso problema se Vincenzo Muccioli andasse via: la sua presenza è un fattore carismatico per tutti i ragazzi. E' scattata nella sua mente una di rapporto costo-beneficio visto che questa comunità una creazione, deve aver visto per un attimo che cose potevano andar male».

**FACCHIANO**

*«Aiutate i ragazzi»*

Ferdinando Facchiano, capo della delegazione padi al governo spiega: «In questo momento dobbiamo tutti aiutare i giovani di San Patrignano a difendere le loro realtà, diciamo no a chi vuole ricacciare indietro l'esperienza fondamentale delle comunità che finora ha rappresentato la risposta più concreta della società civile al fenomeno sempre più grave della tossicodipendenza. Al delle responsabilità di Muccioli, oggi si presenta un nuovo problema per governa, con la decadenza del decreto che depenalizzava l'uso droga. Non possibile che non si diano regole certe. essenziale tro spacciatori e trafficanti lo Stato replichi durezza e tenga conto della fragilità di chi si limita al solo uso. Difendiamo allora con sempre maggior forza l'esperienza comunità terapeutica. Non lasciamoci fuorviare da un caso, pur grave come quello di S. Patrignano, rispondiamo invece creando nuovi centri di accoglienza per i giovani finiti nel tunnel».

**DON MAZZI**

*«Un padre-padrone»*

Don Antonio Mazzi, fondatore delle comunità Exodus dice: «Credo che Muccioli si senta padre padrone, l'unico tutore, il solo può proteggere i suoi ragazzi dal mondo. Solo così riesco spiegarmi silenzio di fronte a un fatto grave come un omicidio. Da prete, sapendo cos'è la confessione anche da educatore, non avrei accettato il silenzio, avrei convinto quei ragazzi a parlare, altrimenti avrei fatto il loro male. Credo che avrei fatto tutto per far capire a quei giovani che tacendo facevano il male loro e degli altri. Mi pare però un segnale inte- che i ragazzi abbiano immediatamente fondato l'as- "Per San Patrignano". Penseve che Muccioli annullato la personalità dei ragazzi. Invece è vero, i ragazzi sono cresciuti, hanno in mente anche un San Patrignano senza Muccioli. Credo anche che questa brutta storia debba essere di stimolo per tutti noi, perché ripensiamo comunità».

**DOMINIONI**

*«Non è punibile»*

Oreste Dominioni, docente di procedura penale alla Statale di Milano, ipotizzando possibili conseguenze dopo la confessione del fondatore Patrignano, dice: «Vincenzo Muccioli per il silenzio è punibile dalla legge. Se Muccioli è sentito dal magistrato in passato e ha detto cose non vere può aver commesso al massimo un reato di falsa testimonianza, che però diventa non punibile con la ritrattazione. Si possono ipotizzare comportamenti volti favoreggiamento, ma non mi pare ci siano mai stati: Muccioli non aveva l'obbligo di denuncia. Solo nel caso in cui avviato le indagini avrebbe potuto commettere il reato di favoreggiamento, non è avvenuto. Credo che Muccioli il riserbo per salvaguardare un rapporto molto profondo con questo ospite della comunità di San Patrignano. E si sa, questi sono rapporti che esigono molta fermezza.

**PADRE DE ROSA**

*«Colpa terribile»*

L'omertà di Vincenzo Muccioli sul delitto di San Patrignano è una colpa grave. Lo spiega padre Giuseppe De Rosa, gesuita, redat- «Civiltà cattolica»: «L'omertà di Vincenzo Muccioli sul terribile delitto com- a San Patrignano per l'etica cattolica è davvero una colpa considerata grave. Già di per quel giuramento tra Vincenzo Muccioli e quel ragazzo ospite di Patrignano era valido: non si può infatti celare una simile. E' un'assurdità solo pensarlo. Muccioli non doveva fare il giuramento, questo il male vero. Da un punto vista etico il male commesso Muccioli è stato non aver aiutato la giustizia a far emergere la verità. Credo che il fondatore di San Patrignano, per mondarsi da questo peccato, per pulirsi l'anima insomma, dovrebbe adesso dire tutta la verità e aiutare la magistratura a svolgere bene il suo compito. non ho dubbi sul fatto che lo farà».

CITTA' DI LA STAMPA REGIONE PIEMONTE

presenta

LA FRANCIA DI DEBUSSY E RAVEL

CONSERVATORIO G. VERDI - TORINO
24 marzo, ore 21

Anna Maria Cigoli e Raimondo Campisi *(pianoforti)*
Gabriella Bosio e Cecile Audebert *(arpe)*
Claudio a e Mario Carbotta *(flauti)*
Andrea Repetto *(viole)*, Jacques Germain *(voce recitante)*
Giorgio Martellini, *presentazione*, Annick Fischi, *introduzione*
In collaborazione con il Centre Culturel Français di Torino

CONSERVATORIO G. VERDI - TORINO
marzo, ore 21

MINIMA LUNARIA
Azione teatrale
a cura di Mauro Avogadro

Testi letterari di Vincenzo Consolo - Giacomo Leopardi
Musiche di B. Bettinelli - G. Facchinetti - T. Z
Elaborazione musicale di Tommaso Zilioni

Paola Bigatto, Elisabetta Piccolomini
Massimo Verdastro, Paolo Zuccari, *voci recitanti*
Margherita , *canto e voce recitante*
Gloria Busi, *soprano* - G da Camera Ceruto

BIGLIETTI:
Salone La Stampa di via Roma 80, Torino - Tel. 011/5627058
Box Office Ricordi, Piazza CNI., Torino - Tel. 011/5611262
Un'ora prima in Conservatorio. Riduzioni per gli studenti

CORRIERE DELLA

A FAVORE DELLA FONDAZIONE SPECCHIO DEI TEMPI

INTERVISTA

**IL KILLER ROSSO DEL ROGO DI PRIMAVALLE**

Achille Lollo in cella a Rio: «Sica mi perseguita, voglio garanzie per ritornare in Italia»

# «Sono io la vittima di una guerra perduta»

Qui sopra una drammatica immagine del rogo di Primavalle, scattata il 16 aprile del '73: Virgilio Mattei, quasi carbonizzato, alla finestra di casa. A sinistra Achille Lollo, in una foto del 1975

**RIO DE JANEIRO**

La guerra è finita e noi, che volevamo fare la rivoluzione siamo stati sconfitti. In tutto il mondo. Se in Italia le forze politiche vogliono ancora chiudere gli anni di piombo, lo dicano apertamente. Lo dicano pure: voi siete stati dei terroristi e per questo non sarete mai perdonati. Ma basta con le ipocrisie. Il pericolo della ripresa della lotta armata esiste, non ci sono più né organizzazioni né militanti. La verità è che i partiti sembrano intenzionati a trovare una soluzione politica solo per se stessi, per Tangentopoli».

I capelli sono lunghi, ma ormai quasi tutti grigi. Chiuso in una cella della polizia federale a Rio de Janeiro, Achille Lollo aspetta di sapere se sarà estradato in Italia. Ha 42 anni e l'aria stanca, non somiglia più molto al ragazzo delle foto ingiallite degli Anni 70, quando ancora era uno dei duri di «Potere operaio», uno dei tanti gruppi della sinistra extraparlamentare che in quella stagione pensavano che in Italia la via della rivoluzione passasse per l'«antifascismo militante».

Lollo non ha mai fatto parte delle Brigate Rosse o di altri gruppi terroristici, ma con la giustizia italiana ha un debito pesante: 18 anni di carcere, per una tragedia di vent'anni fa diventata tristemente nota come «il rogo di Primavalle». Quella la sentenza definitiva emessa dalla Corte di Cassazione nell'ottobre 1987, il 16 aprile 1973, Lollo e altri due compagni di «Potere operaio» - Marino Clavo e Manlio Grillo - innaffiarono di benzina e incendiarono la porta di casa del segretario della sezione del msi della popolare borgata romana. Sarebbe dovuto essere solo un «avvertimento», ma qualcosa andò storto, e due dei cinque figli del dirigente missino morirono tra le fiamme. In primo grado, il giugno del '75, i tre imputati furono assolti per insufficienza di prove, e pochi giorni dopo si rifugiarono all'estero.

«Non era più possibile restare in Italia - dice ora Lollo - i fascisti ci stavano dando la caccia».

Un anno in Svezia, poi il trasferimento in Angola, «invitato dal presidente Agostino Neto». In Africa fa il giornalista, corrispondente di piccole testate europee ed inviato speciale del Jornal de Angola. Viaggia molto, intervista primi ministri e capi di Stato, lavora per un periodo alla Cee e poi alla Commissione dell'Energia dell'Africa Australe. «Tutte attività professionali assolutamente pubbliche e lecite - dice -. In pratica ero diventato angolano, mi ero anche sposato lì, e dal '75 in poi le uniche cose che sapevo dell'Italia erano quelle che leggevo sui giornali. Non ho condanne da scontare, non su di me continuavano ad essere gettati sospetti: nel 1982, ad esempio, L'Espresso mi accusò di far parte di una "Internazionale rossa" del terrorismo. Una velina passata ai magistrati, senza dubbio». Alla fine del 1985, Lollo e la sua famiglia lasciano definitivamente l'Angola e si trasferiscono in Italia. «La Corte di Cassazione aveva stabilito che il rifacesse il processo, ed io ero disposto a partecipare al dibattimento e ad accettare la sentenza. Ma i miei avvocati mi avvertirono che non c'era nulla da fare, perché per i giudici si trattava di decisione politica e mi avrebbero comunque condannato a 18 anni. E così nel settembre dell'86 siamo venuti in Brasile, un Paese dove si parla portoghese come in Angola e in cui avevamo alcuni amici».

Se qualcuno vuole sparire senza lasciare tracce, sanno bene decine di mafiosi, il Brasile è il posto ideale: enormi distanze, chirurgia plastica a buon mercato, la possibilità di comprare documenti ed identità nuove di zecca. Ma Lollo si registra col suo vero nome al consolato italiano di San Paolo, fa il giornalista, si fa conoscere in giro. «Non mi sono mai nascosto - assicura - da quando sono arrivato in Brasile non mi sono più occupato di politica, ho solo cercato di rifarmi una vita. Altro che ville lussuose e misteriosi finanziamenti, come hanno scritto alcuni giornali: per mantenere la famiglia ho sempre dovuto lavorare duro, e vivevamo in un piccolo appartamento al quarto piano di un edificio senza ascensore. Non credo sia un caso se la mia sia stata la prima richiesta di estradizione avanzata dalla giustizia italiana per un reato politico negli ultimi otto anni, quando solo in Francia, ad esempio, ci sono centinaia di latitanti». E quale sarebbe il motivo? «E' una questione personale del giudice Domenico Sica - risponde Lollo -. Fu lui il pm nel primo processo, e non gli è mai andato giù che io e gli altri due imputati fossimo stati assolti. So per certo che, nel corso degli anni, ha cercato in ogni modo di addossarmi altri reati, che ha offerto sconti di pena a imputati di terrorismo se qualcuno di loro mi avesse accusato di qualcosa. Non ci è mai riuscito, perché non ho mai avuto niente che fare con le Br. Ma quando è stato nominato direttore del Cogidas, i nuovi servizi segreti, ancora una volta Sica si è ricordato di me, e pochi giorni dopo sono stato arrestato». E cosa succederà ora? «La decisione spetta alla magistratura brasiliana - risponde Lollo -. Se decideranno che i reati di cui sono accusato sono di natura politica, l'estradizione non sarà concessa. Io, in ogni caso, voglio che il processo per i fatti di Primavalle sia riaperto, ma solo quando esisteranno reali garanzie giuridiche, perché non si tratti di una delle tante sentenze sommarie con cui sono stati condannati migliaia di giovani della mia generazione. Occorre spezzare questo circolo terribile, uscire dall'emergenza. Ero a Valle Giulia con Oreste Scalzone, 25 anni fa, e potessi tornare indietro a noi ragazzi allora direi: fermiamoci, riflettiamo, spaccare tutto non serve, è pericoloso. Ma erano altri tempi, allora, quelli della strategia della tensione, delle bombe fasciste, della paiosi del golpe. Nessuno ci aiutò a capire».

**Gianluca Lauzzaqua**

## VENT'ANNI DI ATTENTATI DIMENTICATI

**16-16 aprile 1973.** Nella notte viene appiccato il fuoco all'appartamento di Mario Mattei, segretario della sezione msi del quartiere Primavalle. Muoiono carbonizzati i due figli, Virgilio e Stefano.

**6 giugno 1975.** La terza Corte d'assise di Roma assolve dall'accusa di strage Achille Lollo, Marino Clavo e Manlio Grillo. Il pm Domenico aveva chiesto l'ergastolo. Lollo viene scarcerato dopo giorni in cella e se ne va all'estero, come Clavo e Grillo.

**30 giugno 1981.** La Corte d'assise d'appello dichiara nullo il verdetto, accogliendo un'eccezione della parte civile: dei giudici popolari era affetto da una malattia neuropsichiatrica.

**26 maggio** La Cassazione capovolge ancora la carte: il primo processo era valido e quindi deve essere celebrato l'appello.

**18** La Corte d'assise d'appello di Roma condanna Lollo, Clavo e Grillo a 18 anni.

**12 ottobre 1987.** La sentenza di condanna per il rogo di Primavalle diventa definitiva.

**1993.** Achille Lollo viene arrestato in Brasile.

«Se potessi tornare indietro direi ai ragazzi: fermiamoci, spaccare tutto non serve»


S P A Z I O A P E R T O

**TORINO CITTA'**

**CORSO** Massimo d'Azeglio adiacente signorile piano alto ristrutturato salone 2 camere cucina biservizi box A

**CORSO** Matteotti libero signorile ingresso salone 3 camere cucina doppi servizi volendo box. Emmedue 562.8467.

**CORSO MATTEOTTI**
(via Quintino) libero epoca piano 4° salone 3 camere studio cucina biservizi Failla & Bertinetto 318.6555.

**CORSO** Marcelleri Fiocchi libero ampio 2 camere tinello cucinino 85 mq. Dacomo 593.628 - 593.662.

**CORSO** Monte Cucco/Peschiera libero salone 2 camere cucina biservizi ristrutturato L. 425 milioni. Tel. 562.7591

**CORSO** Montecucco - Peschiera prestigioso libero salone 2 camere cucina doppi servizi giardino tennis. B.L. 434.2377.

**CORSO** Monte Cucco vera occasione L. 275 milioni salone 2 camere cucina libero 5° piano signorile. Tel. 562.7591.

**CORSO** Monte Cucco vuota camera tinello con terrazzino 5° piano con ascensore L. 128 milioni. Tel. 562.7591

**CORSO** Orbassano ingresso living grande cucina 2 letto bagno box auto vendesi Tel. 434 3472

**CORSO** Orbassano in stabile con portineria giardino alloggio ingresso 3 camere cucina doppi servizi box auto. ISI 778.7897.

**CORSO** Palermo libero in ristrutturato camera cucina servizi L. 5 milioni e rate mensili Tel. 771.2220

**CORSO** Peschiera adiacenze liberi ingressi bagno internamente dotato. Edil Comus 562.8731

**CORSO** salone camere cucina L. 137 milioni 6° piano signorile occasione unica occupato Tel 562.

**CORSO GENOVA**
**grossi corso Racconigi libero a 1 mese signorile soggiorno 2 camere cucina bagno. Gabetti vende 57.67.**

**CORSO POTENZA**
**attico libero ristrutturato ingresso camera soggiorno angolo cottura bagno. Gabetti vende. Tel. 57.67.**

**CORSO** Potenza libero recente signorile ingresso soggiorno 2 camere cucina possibilità doppi servizi. Tel 517.6944

**CORSO** Potenza stessa casa liberi e occupati 1 - 2 camere cucina L. 10 milioni e rate pari ad un affitto. CST 788.170

**CORSO** Principe Oddone camera cucina bagno ristrutturato termo autonomo L. 75 milioni. Tel 0337 218.955.

**CORSO** Racconigi libero camere cucina bagno ristrutturato riscaldamento autonomo. Progetto Immobiliare 374 2137 r.a.

**CORSO RAFFAELLO**
adiacenze libero ottimo stabile 3° piano soggiorno 2 camere tinello cucinotto bagno (mq 120) e box. Edilcasa 561.3535.

**CORSO RAFFAELLO**
**(presso) signorile salone 3 camere cucina L. 265 milioni. Premiare**

**CORSO** Regina libero su 2 piani con scala interna mq 90 da ristrutturare L. 150 milioni internos 434 7296.

**CORSO** Re Umberto in stabile signorile salone 2 camere cucina servizi piano 3° box. Tel. 562.3881 Eurocase.

**CORSO** Re Umberto libero ampio luminoso 3 camere cucina ingresso servizi 4° piano. Dacomo 593.629 - 593.652.

**CORSO** Re Umberto via Massena libero 4 camere cucina biservizi anche divisibile L. 275 milioni Vianelli & C. 562.8613.

**CORSO** Sebastopoli (via Reni) libero salone 2 camere cucina bagno 7° piano box L. 320 milioni. Vianelli & C. 562.8613.

**CORSO** Siracusa via Canelli libero ristrutturato 2 camere tinello cucinino bagno box. Saim 568.3283.

**CORSO** Sommeiller adiacente libero 3 camere cucina servizi ottimo stato mutuo permuta. Edilmark 385.0664.

**CORSO** Sommeiller adiacenze via S. Secondo in prestigioso condominio ristrutturato signorile alloggi. IS/T 817.7887.

Stati Uniti presso salone 3 camere cucina 2 bagni doppi ingressi volendo divisibile indipendente. Tel. 530.163.

**CORSO** Stati Uniti (via Massena) vendesi libero ingresso 3 camere cucina servizi, Bartolano 396.004 - 359.823.

**CORSO** Svizzera salone 5 camere cucina 3 bagni posto auto ottimo adatto abitazione o ufficio. Flavio 318 5276.

**CORSO** Svizzera via Balme libera ottimo stabile 2 camere tinello cucinino bagno mutuo permuta. Tel. 434.4562.

**CORSO** Svizzera 112 in stabile di prestigio alloggio di 130 mq su 2 livelli ingresso salone 2 camere cucina 2 servizi più box. Tel. 660.2252.

**CORSO** Tassoni adiacenza appartamento signorile libero: soggiorno, cucina, 2 camere, servizio mq. 116. Ottima finitura. EDILCASE 561.3535.

**CORSO TASSONI**
(via Migliara) libero in stabile d'epoca signorile ristrutturato di 4 camere cucina e servizi Edilcasa 561.3535.

**CORSO** Trapani in stabile medio signorile libero ingresso 2 camere tinello bagno permuta. CST 780 9065.

**CORSO** Trapani libero in stabile d'epoca ingresso camere cucina servizio ristrutturato L. 105 milioni. G & V. 566.4445.

**CORSO** Tunisi libero 148 mq con salone cucinotto 3 camere 2 servizi autorizzato. Carlo Alberto 561.1800.

**CORSO** Unione Sovietica angolo corso Stamarla appartamento di 90 mq di ingresso salottino camera cucinotta bagno Tel 011 562.0802.

Pozzi Vecchi salottino 2 camere cucina bagno 3° piano termoascensore L. 187 milioni. A & D 534 182.

Urbe (Stadio Vecchio) stabile buon prezzo occupati 2/3 camere tinello cucinino. Codoni Immobili 669.2264/5.

**CORSO VALDOCCO**
**via Carmine libero Recente spazioso ingresso 2 camere tinello cucinino bagno. Gabetti vende. 57.67.**

**CORSO** Vittorio bellissimo alloggio mq 155 libero 4° piano d'epoca signorile L. 500 milioni. Tel 669.2982.

**CORSO** Vittorio (piazza Rivoli) in stabile di lusso con portineria ingresso sala 2 camere cucina bagno ripostiglio adatto per uffici. Tel 780

**CORSO** Vittorio (adiacenze) particolare 2 camere. Lupo 011 203.450 - 246.5718.

**CROCETTA**
recente signorile con custode splendidi alloggio libero mq 150 circa uso abitazione o studio. Tel. 595 652

**CROCETTA** centro vendesi libero in blocco stabile mq 1260 da ristrutturare trattative riservate. Saim 568.3852.

**CROCETTA** in stabile d'epoca finemente ristrutturato cucina bagno finestra 650.2252.

**CROCETTA** isola pedonale superattico signorile soggiorno camera cucinotto bagno terrazza box. Pastore 696.7137

**CROCETTA** recenti signorili mq 140/150 2 ascensori portineria box già liberi stessa casa. Abitat 749.3035.

**CROCETTA** signorile prestigioso e ufficio mq 400 circa biservizi Studio B. & B. 562.0079 - 533.282.

**DI SALVATORE** 568.3467 piazza piano 5° 2 camere tinello cucinino bagno altre L. 140 milioni occupato.

**DI SALVATORE** 561.7180 via della Rocca angolo via Maurizi piano 2° 2 camere cucina bagno occupato L. 130 milioni.

**EDILIZIA CONVENZIONATA LENIN'**
prenotiamo ultimi alloggi composti da soggiorno 2 camere cucina servizi box auto a partire da L. 184.000.000 G.S.I. 397.1757.

**ELBA** libero corso Montecucco ottimo salone 2 camere cucina biservizi box. Tel. 562.2012

**EUROCASE** A 547.470 libero in stabile recente soggiorno 2 camere cucina servizi cantina posto auto via Rubino

**EUROCASE** A 547.470 libero via S. Marino ottimo 2 camere tinello cucinino servizi piano alto volendo box.

**EUROCASE** B 562.3725 libero corso Toscana (via Viterbo) recente camera tinello cucinino servizi cantina balconi.

**EUROCASE** B 562.3725 libero panoramico salottino camera cucina servizi cantina stabile recente corso Giambone.

**EUROCASE** C 562.3748 libero Mirafiori ultimo piano soggiorno 2 camere cucinotta servizi terrazzo stabile nuovo.

**EUROCASE** C 562.3748 libero presso via Bologna stabile recente salone 2 camere tinello cucinino biservizi box.

**EUROFID** 598.844 A Crocetta corso Duca Abruzzi recente signorile con portineria 2 ingressi salone sala pranzo cucina 3 camere (ripiservizi) lavanderia ripostiglio.

**EUROFID** 598.844 A piccolina prestigioso salone 3 camere cucina sala pranzo biservizi terrazzi 4 area box auto.

**EUROFID** 598.844 B Crocetta su corso prestigioso con portineria 2 alloggi abbinabili mq 160 più 140 finitura di pregio.

**EUROFID** 598.844 corso Montecucco signorile con portineria salone 2 camere tinello cucinino biservizi box auto.

**EUROFID** 598.844 Largo Regio Parco adiacenze signorile recente salottino 3 camere tinello cucinino biservizi.

**EUROFID** 598.844 Madonna di Campagna strada Lanzo piano alto camera tinello cucinotto bagno ripostiglio 2 arie.

**EUROFID** 598.844 piazza piano alto signorile con portineria 2 camere cucina biservizi.

**EUROFID** 598.844 Santa Rita via Filadelfia piano alto ingresso 3 camere cucina bagno cantina da ristrutturare.

**EUROPA** via (zona utica) luminoso recente 2 tinello cucinino bagno cantina.

**EZIO BERRA** 549.330 centro epoca 150 mq particolare ristrutturato altro 200 mq con terrazzo stessa casa.

**EZIO BERRA** 549.330 C.so Turin recente ingresso 2 camere tinello cucinino bagno ristrutturato libero vendo.

**FAILLA &** corso Massimo biingressi salone 4 camere cucina tripli servizi. Tel.

**FAILLA & BERTINETTO**
**libero Lungo Po Machiavelli ristrutturato piano alto con ascensore ingresso 2 tinello cucinino bagno L. 22 Tel. 318.6555.**

**FAILLA & BERTINETTO** 318.6555 corso Cosenza recente 2 camere tinello cucinino bagno occupato L. 158 milioni.

**FAILLA & BERTINETTO** 318.6555 corso libero bella casa epoca con affreschi mq 300 volendo dividibile in 2 unità da ristrutturare L. 650 milioni.

**FAILLA & BERTINETTO** 318.6555 libero Centro Europa recente signorile finiture di pregio salone 3 camere cucina doppi servizi box L. 550 milioni.

**FAILLA & BERTINETTO** 318.6555 libero corso Inghilterra ascensore biingressi 6 camere cucina doppi servizi L. 722 milioni volendo box.

**FAILLA & BERTINETTO** libero corso Vittorio/piazza Rivoli ultimo piano panoramicissimo mq 130 L. 375 milioni possibilità permuta diretta

**FAILLA &** 318.6555 libero Lungo Po Machiavelli (adiacenze) terzo ascensore mq 165 L. 380 milioni.

**FAILLA & BERTINETTO** 318.6555 libero Lungo Po Antonelli (adiacenze) 3 camere cucina bagno L. 270 milioni.

**FAILLA & BERTINETTO** 318.6555 libero Madonna del Pilone in casetta recentissima salone 2 camere cucina biservizi più mansarda collegata mq 80 e box auto doppio L. 630 milioni.

**FAILLA & BERTINETTO** 318.6555 libero Mirafiori recente piano alto 4 camere cucina biservizi L. 284 milioni

**FAILLA & BERTINETTO** 318.6555 libero Parella via Asinari di Bernezzo camera tinello cucinino bagno L. 118 milioni

**FAILLA & BERTINETTO** 318.6555 libero San Donato ristrutturato salottino 2 camere cucina bagno L. 150 milioni.

**FAILLA & BERTINETTO** 318.6555 libero S. Paolo casa con ascensore camera tinello cucinino bagno L. 115 milioni.

**FAILLA & BERTINETTO** 318.6555 libero S. Rita piazza Montanari ingresso salone 3 camere cucina bagno L. 520 milioni.

**FAILLA & BERTINETTO** 318.6555 libero Tesoriera/corso Francia ristrutturato ampia metratura camera tinello cucinino bagno L. 185 milioni volendo box.

**FAILLA & BERTINETTO** 318.6555 libero via Bava ingresso 2 camere cucina bagno stato perfetto L. 148 milioni.

**FAILLA & BERTINETTO**
318.6555 libero via Carlo Alberto termoascensore ottimo ingresso salone 4 camere cucina doppi servizi L. 750 milioni possibilità permuta.

**FAILLA & BERTINETTO** 318.6555 libero via Monginevro terzo ascensore camera tinello cucinino bagno L. 125 milioni.

**FATO CHIOS** 305.8394 libero presso piazza Sabotino mq 130 2° piano luminoso 3 arie salone 2 camere cucina bagno.

**FATO CHIOS** 383.3875 libero piazza Gelmboni 2° piano termosalone mq 100, 3 camere cucina 3 arie L. 185 milioni.

**FATO CHIOS** 383.3875 libero recente terzo ascensore via Ausiliatrice 2 camere tinello e bagno 2 aria. L. 200 milioni.

**FRANTER IMMOBILI** 557.0021 adiacenze via Cigna occupato 2 camere cucina bagno terzo ascensore L. 115 milioni.

**FRANTER IMMOBILI** 557.0021 corso luminosi rialzato 4 camere cucina 2 bagni

**FRANTER IMMOBILI** 557.0021 via Cavour appartamento di alta rappresentanza con saloni affrescati 290 mq su 2 livelli elegantemente ristrutturato.

**FRANTER IMMOBILI** via Principe Amedeo mq panoramico su 2 livelli ben ristrutturato.

**FRIEM**
Barriera Milano liberi stupenda casa termoascensore soggiorno 2/3 camere cucina bagno volendo box da 220 milioni permuta acquisto diretto Tel. 568.1312.

**FRIEM**
Parella/Pozzo Strada liberi ed occupati stupenda casa recente termoascensore camera cucina bagno da L. 90 milioni, 2 camere tinello bagno da L. 170 milioni, 3 camere tinello bagno da L. 195 milioni permuta diretta. Dilazioni. Tel. 568.1312.

**FRIEM**
Parella (via Nicola Fabrizi) fine frazionamento liberi occupati spaziosi bella casa camera tinello cucinino bagno termoascensore. Prezzi da L. 140 milioni con L. 40 milioni contanti e saldo Permutabilissimo Tel 568.1312.

**FRIEM**
S. Rita (corso Orbassano) libero signorile mq 220 in ottimo stato salottino 4 camere ampia cucina biservizi box 6° piano termoascensore portineria. Tel 568.1312

**FRIEM** 568.1312 Barriera Milano (corso Vercelli) libero da 2 cucina bagno più mansarda mq 40 L. 125 milioni con L. 25 milioni contanti.

**FRIEM** 568.1312 Centro (corso Matteotti) libero signorile mq 200 7 ampi vani e servizi portineria termoascensore.

**FRIEM** 568.1312 Centro (via della Rocca) particolare ben ristrutturato giorno camera cucina biservizi portineria termoascensore L. 285 milioni.

**FRIEM** 568.1312 Cit Turin (via Grovelli) libero adatto abitazione/ufficio saloncino 2 camere cucina bagno L. 245 milioni.

**FRIEM** 568.1312 corso Montecucco Rams signorile ampio salone 3 camere cucina biservizi doppi ingressi box giardino portineria. Permuta con acquisto diretto.

**FRIEM** 568.1312 Parella (via Lessona) libera 3 camere tinello cucinino biservizi 2 ingressi divisibile L. 230 milioni.

**FRIEM** 568.1312 S. Paolo (corso Racconigi) attico saloncino 3 camere cucina biservizi doppi ingressi terrazzo mq 30 in bella casa L. 395 milioni dilazionabili.

**FRIEM** 568.1312 S. Salvario (corso Raffaello) libero signorile soggiorno 2 camere cucina servizi portineria termoascensore L. 295 milioni. Permuta diretta.

568.1312 S. Salvario (via S. Anastasio) libero da ristrutturare ampio camere ingresso ascensore L. 75 milioni.

.1312 Stadio (corso Sebastopoli) libero da ristrutturare camera cucina bagno termoascensore L. 108 milioni.

**FRONTE DORA**
**via Sondrio 13 vendiamo prestigiosi da 65 e 220 mq box. Personale la loro ore 14,30/17. Gabetti. Tel. 57.67.**

**FURBATTO** 540.909 via De Sonnaz signorile stabile d'epoca libero mq 140 soggiorno 3 camere cucina bagno vendesi

**FURBATTO** 540.909 via San Paolo (piazza Robilant) mq 150 panoramicissimo luminoso libero vendesi. Tel. 544.566.

**GABETTI VENDE**
**corso Brunelleschi libero recente portineria salone 2 camere cucina doppi servizi. Tel. 57.67.**

**GABETTI VENDE**
**corso Montecucco libero portineria giardino condominiale 2 vani tinello cucinino bagno. Tel. 57.67.**

**GABETTI VENDE**
**corso Racconigi in casa del 6 piani libero ben 2 camere cucina bagno. Tel. 57.67.**

**GABETTI VENDE**
**corso Sebastopoli libero piano alto signorile salottino 2 tinello servizi. Tel. 57.67.**

**GABETTI VENDE**
**corso Unità libero signorile piano alto salone cucinotto 3 camere 2 vizi. Tel. 57.67.**

**GABETTI VENDE**
**presso corso Trapani libero panoramico 6° piano salone 3 vani tinello cucinino bagno. Tel. 57.67.**

**GABETTI VENDE**
via attico 3 e luglio camere cucina bagno grande terrazzo panoramico. Tel. 57.67.

**GABETTI VENDE**
**via Scarlatti libero abitabile subito ingresso cucinino tinello cucinotto bagno. Tel. 57.67.**

**G.E.A.** vende libero via Belmonte angolo corso Vercelli camere cucina bagno cantina. Tel. 562.9939.

**G.E.A.** vende via Scappello alloggio di 2 camere tinello cucinino bagno e cantina. Tel. 562.9939

**G.E.A.** vende via Tanaro nuova costruzione alloggio di soggiorno cucina 2 camere biservizi e garage. Tel. 562.9939.

**G.E.A.** via Boccardo in nuova costruzione signorile alloggi di soggiorno 2 camere cucina doppi servizi box. Tel 562.9939.

**G.E.A.** via Domodossola - piazza Rivoli stessa casa alloggi liberi e occupati 2/3 camere ottimo stato. Tel 562.9939.

**GEDIM** via Andrea Doria in stabile signorile libero soggiorno 3 camere doppi servizi. Tel. 542.7566.

**GEDIM** via Santa Teresa signorile panoramico ingresso salone 3 camere cucina tripli servizi mq. 280. Tel. 562.7566.

**GEDIM** 562.7566 libero via Vespucci appartamento recente signorile salone 4 camere cucina doppi servizi posto auto.

**GIARDINI NEALI** in bella casa d'epoca libero salone 3 camere cucina 2 servizi L. 430 milioni. Consulcasa 771.0228.

**GRAN** Madre in stabile signorile luminoso mq. 115 salone 3 camere cucina biservizi più terrazzo Tel. 569.618.

Bernini corso Francia libero signorile in stabile con portineria soggiorno 3 camere cameretta cucina doppi servizi.

**GRIMALDI** 220.7856 corso Grosseto ingresso soggiorno 2 camere cucinotta servizi ripostiglio cantina.

**GRIMALDI** 226.7856 via Borsi piano alto camera tinello cucinino servizi ingresso cantina

**GRIMALDI** 226.7856 via Gaeta da ristrutturare ingresso 2 camere cucina servizi cantina.

**GRIMALDI** 226.7856 via Oviedo immobili occupati 1/2 camere tinello cucinino ingresso servizi cantina.

**GRIMALDI** 246.7711 Barriera di Milano via Leini libero in casa decorosa 3 camere cucina servizi L. 198 milioni.

**GRIMALDI** 246.7711 piazza Respighi stabile recente libero ristrutturato 1 ampia camera cucinotta servizi.

**GRIMALDI** 246.7711 via Porpora stabile signorile ristrutturato luminoso soggiorno 2 camere cucina servizi.

**GRIMALDI** 246.7711 zona Aurora stabile signorile piano alto libero ampio soggiorno 2 camere tinello servizi.

**GRIMALDI** 324.1841 corso Montecucco ultimo piano 2 camere tinello cucinino biservizi ingresso ottima esposizione.

**GRIMALDI** 324.1841 corso Peschiera ultimo piano ristrutturato ingresso living su soggiorno camera cucina servizi.

**GRIMALDI** 324.1841 corso Sebastopoli adiacenze libero subito camera cucinino servizi ingresso ottimo investimento.

**GRIMALDI** 324.1841 S. Rita camera cucina servizi ingresso ottimo investimento L. 110 milioni.

**GRIMALDI** 324.1841 via Baltimora adiacenze camera cucina abitabile servizi ingresso L. 115 milioni.

**GRIMALDI** 324.1841 via Giordano Bruno adiacenze libero piano alto 4 camere tinello cucinino biservizi mq 140.

**GRIMALDI** 324.1841 via Passo Buole adiacenze libero panoramico 3 camere tinello cucinino servizi L. 312 milioni.

**GRIMALDI** 324.1841 zona Mercati Generali libero subito 3 camere tinello cucinino servizi ingresso L. 252 milioni.

**GRIMALDI** 324.1841 zona S. Paolo libero ristrutturato 2 camere cucina servizi ingresso mq 80 2 aria.

**GRIMALDI** 505.917 Circella via Marco Polo angolare parzialmente ristrutturato 3 camere cucina servizi ingresso.

**GRIMALDI** 505.917 piazza Carducci adiacenze discreto ristrutturato 2 camere cucina servizi L. 127 milioni.

**GRIMALDI** 505.917 strada Mongreno villa ottima rifinitura mq 250 più seminterrato box triplo giardino mq 2000.

**GRIMALDI** 505.917 via Del Mille piano alto angolare salone 5 camere cucina biservizi soffitto cantina box.

**GRIMALDI** 505.917 via Juvara stabile d'epoca ristrutturato ingresso living su salone 2 camere servizi.

**GSB** 472.202 libero Borgo S. Paolo piano alto ingresso salone 3 camere cucina bagno termoascensore.

**GSB** 472.202 presso corso Svizzera piano 8° ingresso 3 camere cucina bagno ripostiglio

**G.S.I.** 397.1757 corso Orbassano termoautonomo libero 3 camere cucina bagno L. 185 milioni dilazionabili.

**G.S.I.** 397.1757 corso Potenza presso ottimo 2 camere cucina bagno L. 155 milioni dilazionabili

**G.S.I.** 397.1757 largo Borgaro ristrutturato 2 camere cucina bagno ripostiglio L. 150 milioni dilazionabili.

**G.S.I.** 397.1757 Lucento via Foglino ottimo ingresso 2 camere cucina bagno ripostiglio volendo box.

**G.S.I.** 397.1757 Madonna di Campagna via Cellarolasetta libero camera tinello cucinino bagno L. 85 milioni.

**G.S.I.** 397.1757 piazza Bernini occupato via Salfi ottimo soggiorno camere cucina servizi box.

**HASTON & ASTON** attico via della Consolata ristrutturato superiore salone 2 camere biservizi arredato. Tel. 561.3950/43.

**HASTON & ASTON** corso Racconigi 3° piano casa d'epoca 2 camere ampia cucina bagno balconi Tel 561.3950/43.

**HASTON & ASTON**
Gran Madre attico 2 piani 150 mq salone 2 camere terrazzo. Tel 561.3943/50.

**I.G.I.** 563.5440 libero adiacenza Lungo Po Antonelli signorile ristrutturato ingresso 2 camere tinello cucinino bagno.

**I.G.I.** 563.5440 libero corso Palermo completamente ristrutturato ingresso 2 camere tinello cucinino bagno permuta.

**I.G.I.** 563.5440 libero corso Rosselli termoascensore luminoso ingresso camera cucina bagno L. 135 milioni.

**I.G.I.** 563.5440 libero S. Paolo ristrutturato termo autonomo ingresso soggiorno 2 camere cucina L. 150 milioni.

**I.G.I.** 563.5440 libero via Guido Reni mini appartamento in casa signorile ingresso camera cucinotta bagno L. 88 milioni.

**I.G.I.** 563.5440 libero via Lumi presso via Borgaro termoascensore ingresso 2 camere cucina bagno dilazioni.

**IMPRESA** nuova costruzione consegna '94 pronta zona piazza Statuto alloggi 60/140 mq anche mansardati box posti auto mutuo dilazioni. Tel. 221.7454.

**IMPRESA** vende S. Paolo via Caraglio in palazzina pronta consegna alloggio 4 vani più mansarda e box. Tel. 582.5835.

**IMPRESA** vende tra via Ventimiglia e via Nizza nuova costruzione alloggi signorili 2 camere ampio salone cucina doppi servizi viste in camere pomeriggio e sabato mattina. Tel. 610.359.

**IMPRESA** vende via Siboina 107 pronta consegna salone 2/3 camere cucina 2 bagni mansarda box Tel. 562.5835.

**INTERCASE** Milanofiori ristrutturati alloggi con mansarda collegabile di 140 e 180 mq totali posti auto. Tel. 508.648.

**INTERCASE** piazza Solferino presso stabile signorile ristrutturato salone 2 camere cucina biservizi. Tel. 508.648.

**INTERCASE** stabile centrale piano alto monolocali ottimamente configurabili anche da reddito. Tel. 508.648.

**INTERIM** 599.782 via Belfiore signorile ingresso salone 4 camere cucina bagno ripostiglio cantina.

**INTERNOS** 434.7296 libero largo Francia 2 camere cucina bagno termoautonomo ristrutturato L. 135 milioni.

**INTERNOS** 434.7296 libero via da Sancite recente soggiorno 2 camere cucina bagno mq 110 luminoso piano alto L. 205 milioni o mutuo.

**INVESTITALIA** corso Re Umberto/via Valeggio in signorile palazzo moderno, elegante alloggio mq 235 più terrazzi. 5° piano. Tel. 24 ore su 24 al 569.3622.


(continua)

Teramo, la pm inflessibile denuncia in aula un vigile urbano

# «Giudice, non signorina»

## *Imputato troppo galante: oltraggio*

Dall'accusa per cui lo processavano, abuso d'ufficio, è stato assolto. Ma dall'aula del tribunale è uscito con una denuncia: oltraggio, per essersi ripetutamente rivolto al pubblico ministero con l'appellativo di «signorina». Non che il pubblico ministero in questione fosse [illegible] Era donna, certo. Ma in udienza l'imputato deve rispondere alle domande dei magistrati nel rispetto dell'autorità giudiziaria, non comportarsi come chiacchierasse in sala d'aspetto dal dentista.

Gran brutta storia per Giancarlo Brandimarte, 56 anni, tenente della polizia municipale di Tortoreto Lido, provincia di Teramo. Il tenente è stato processato giovedì scorso dal tribunale del capoluogo abruzzese per una multa [illegible] Durante il dibattimento, un numero imprecisato di volte di risposto alle domande del sostituto procuratore Donatella Salari con dei radiosi «sì signorina», «non ho capito bene, signorina», «no signorina».

Alla prima, la dottoressa ha fatto una smorfia eloquente. Alla seconda ricordato all'imputato che alla toga si deve rispetto. Alla terza, è stato il presidente a intervenire: «Insomma, si rivolge al chiamandolo almeno "signor giudice"». Alla quarta, la corte dev'essersi sentita presa in giro e non ci ha più visto. La «signorina» dottoressa Salari ha abbandonato l'aula e un altro pm, maschio stavolta, preso il suo posto. Alla fine dell'udienza, insieme con l'assoluzione a Giancarlo Di Brandimarte è stata comunicata la denuncia.

Che ne dice, adesso? Squilla il telefono al corpo di polizia municipale di Tortoreto Lido. Voce d'uomo. Il tenente Brandimarte? «Sì, sono io signorina». Al un «Eh, signorina, quando parlo con una donna mi dovere. Per me le donne al primo posto, chiamarle "signorina" mi viene dal cuore». E lo ha spiegato alla corte, l'altro giorno? «Ho provato, signorina. Visto che mi capivano ho provato anche a dirlo più. Ma sa, non mi è riuscito. Quando mi è scappato dopo che mi avevano già ripreso tre volte, per me è stata la fine». Che cosa farà contro la denuncia? «Che cosa vuole, signorina, anch'io tutore della legge. Se ho sbagliato pagherò. Ma io credo. Poi quel signorina Salari è tanto giovane, è signorina per davvero, come stato anagrafico, intendo».

Anche fosse, il fatto non costituirebbe attenuante. Ma non è: Donatella Salari, 38 sostituto procuratore della Repubblica di Teramo, è sposata e madre di famiglia. Ride: «Non sono offesa, anzi. Ma l'imputato era stato già ammonito volte dal presidente. E il presidente della corte deve essere ascoltato. Per più l'imputato un ufficiale della polizia municipale: un ufficiale può ignorare come ci si rivolge all'autorità giudiziaria». E come mai ha abbandonato l'aula? «Prassi. evitare censure di imparzialità mio operato».

Così adesso il tenente sarà giudicato dalla d'appello dell'Aquila, foro speciale. La denuncia è già trasmessa. Giancarlo Di Brandimarte pensa a quella specie di tic, e si augura che stavolta in sala ci siano soltanto uomini. [a. fer.]

«Si è fatta accompagnare da Milano a Bologna»

Di fianco Stefano Bonaga, assessore e fidanzato della presentatrice tv Alba Parietti (nella foto grande)

«Viaggio organizzato dal fidanzato assessore» La presentatrice: una velenosa e preordinata insinuazione

# «Alba sull'auto blu»

## *Interpellanza sulla Parietti*

**BOLOGNA.** Indovinello. Chi può essere «la bella, nota, affascinante presentatrice televisiva» che per andare da a Bologna e incontrarsi con un assessore usa un'auto blu del Comune? E chi può essere questo assessore del Comune di Bologna che gliel'ha inviata?

Alba Parietti, «bella, nota e affascinante presentatrice» e Stefano Bonaga, fidanzato della Parietti e neoassessore comunale bolognese, hanno immediatamente risposto: «Siamo noi». E subito dopo aver espresso «rabbia, disgusto, indignazione», hanno deciso di passare dalle parole ai fatti. Alba e Stefano presenteranno una denuncia, Stefano un attimo ha pensato anche di risolvere la questione con bel

L'indovinello è nascosto in interpellanza presentata al sindaco di Bologna e firmata tre consiglieri della dc, Paolo Marcheselli, Gian Piero Martini e Gianfranco Tommasi. Spiega Paolo Marcheselli: «E' una voce che circola da alcuni giorni nei corridoi del Comune. Una voce consistente, che noi abbiamo voluto chiarire. Senza fare nomi, ovviamente. Abbiamo saputo che un'auto blu del sarebbe andata a Milano per "prelevare" bella presentatrice e trasportarla a Bologna, dove si sarebbe dovuta incontrare con alcuni assessori e organizzare una manifestazione. Tutto qui. Non capisco perché Stefano Bonaga e Alba Parietti si siano riconosciuti. Nessuno ha che loro. D'altronde sarà facile verificare - e chiediamo - che lo faccia il sindaco, effettivamente un'auto del Comune si è mossa. Stefano e la Parietti vogliono querelarci. Non ho timori, anzi. Stefano è un mio amico, Parietti l'ho sempre vista soltanto in tv. Sarebbe incontrarla, anche in un'aula del tribunale».

Alba Parietti e Stefano Bonaga giustamente non hanno voglia di scherzare. Lei è in albergo a Napoli, lui nella sua a Bologna. Entrambi lanciano parole di fuoco.

Alba: «Perseguiterò questi signori con tutta le risorse che la legge italiana e il mio onore mi suggeriranno. è una velenosa e preordinata insinuazione. E' un atto, quello di cui sono sospettata, che mi fa orrore solo a pensarlo. L'onestà, la pulizia, il rigore sono le cose cui tengo di più, piccole come nelle grandi cose. E non posso assolutamente accettare che calpestate. L'attacco rivolto a me è implicitamente indirizzato a Stefano, che anni conduce una battaglia sulla correttezza amministrativa. Un così evidente che genera soltanto tri-

Stefano: «L'insinuazione che pagheranno, che dovranno pagare. Dicono che ci sono i nomi? Ma per carità, anche un bambino potrebbe a noi. Vogliono certamente colpire il mio stile, il atteggiamento nei confronti della cosa pubblica. Sulla correttezza e trasparenza quasi un khomeinista: controllo tutto, persino la presenza dei consiglieri in commissione. Ho usato solo una volta un'auto del Comune, perché proprio non ne potevo fare a meno. Piuttosto mi faccio prestare un ciclomotore dai colleghi, piuttosto mi sposto a piedi. Questa vicenda dovranno chiarirla al più presto. andare a controllare i movimenti, tutti registrati, delle auto del Comune. Il voglio che cosa diranno per discolparsi di averci calunniato». Al prossimo indovinello.

**Luigi Spagliano**

Sostituita da un impasto il latte: «E' una truffa, costerà molto di più»

# La «rosetta» muore, Roma insorge

## *La pagnotta più amata via dai banchi dei fornai*

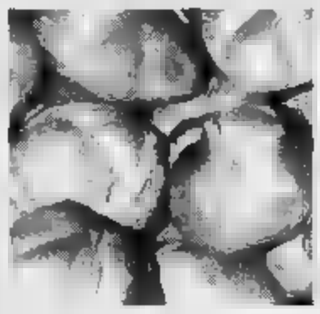

**ROMA.** Guerra all'ultima «crosta» pane più d'Italia, famoso come «michetta», da domani scomparirà dai banchi dei fornai. Almeno a Roma dove l'associazione dei panettieri ha deciso di sostituirla con un nuovo e più costoso «bignè» fatto con il latte. Un modo per aggirare il blocco del prezzo del pane fissato per la rosetta dal Cip a 2560 lire e portarlo a tremila lire.

Alla notizia della scomparsa del «loro pane quotidiano» i romani scesi in guerra. Capitanati dal verde-Athos De Luca hanno manifestato in piazza il disappunto: si sono dati appuntamento a Campo de' Fiori davanti a un forno della capitale per mangiarsi l'ultima rosetta «con il salame e non con il latte», inneggiavano i cartelli.

«C'hanno torto ciriola e adesso pure la rosetta, eh no mica se pò fa'». Tra boccone e l'altro il signor Guido spiegato così le ragioni della rivolta. Le parole ricordano che lo scippo della non il solo affronto gastronomico subito romani. Pochi fa i panificatori avevano tolto dalla produzione la ciriola perché poco remunerativa. Molti personaggi famosi affezionati al tipico panino hanno aderito alla protesta. Tra loro Luigi Magni e Gigi Proietti. E quest'ultimo nel pomeriggio di ieri si è voluto sincerare con Athos De Luca del nuovo sapore della rosetta.

«Il pane soprattutto se appena sfornato - ha commentato De Luca al termine della degustazione - è sempre buono, il punto è un altro. E' assurdo che si voglia "aggirare" la legge facendo sparire dal mercato la rosetta per prodotto di dubbio gradimento e prezzo maggiorato». della «vecchia ricetta» scesi in campo anche esperti di alimentazione. L'impasto corretto con mezzo chilo di latte in polvere ogni quintale di farina infatti aumenta il potenziale calorico e può creare problemi a chi soffre di allergie.

I panettieri guidati da Piero Morelli si trovano di fronte a un muro «no», difendono la loro scelta per quanto impopolare possa apparire. I Verdi li accusano di non rispettare i patti. «Mercoledì - spiega De Luca - tra il ministro del commercio e l'associazione dei panificatori c'è stato un accordo che recepisce le richieste avanzate dalla categoria con un impegno da qui a tre mesi, consentendo nel frattempo qualche leggero ritocco del prezzo».

Per questo i Verdi che proprio non accettano la «michetta» si rivolti al Prefetto chiedendogli verificare ufficialmente i quantitativi rosette di latte vendute domani. «Se queste risultassero il tipo di pane più venduto a Roma - spiegano - il Prefetto ha l'obbligo di applicare anche alla rosetta al latte il prezzo calmierato». Ma l'ultima parola spetta alle massaie.

**Maria Corbi**


VALIDA FINO AL 31 MARZO '93

# OPEL OPERAZIONE TRASPARENZA PREZZI

CORSA SWING + 1.2 cc 3 PORTE

5 marce, lunotto termico, tergilunotto, cassetto portaguanti, orologio al quarzo, vetri atermici, predisposizione radio, retrovisore destro.

PREZZO LISTINO 14.120.000 — NOSTRO PREZZO 12.818.000

ASTRA 1.4 cc 82 HP 5 PORTE GLS

Alzacristalli elettrici anteriori, chiusura centralizzata, fari fendinebbia, predisposizione radio 6 altoparlanti, vetri atermici, sedile post. reclinabile separatamente, lunotto termico, tergilunotto.

PREZZO LISTINO 21.950.000 — NOSTRO PREZZO 20.286.000

ASTRA GSI 16V

ABS, servosterzo, alzacristalli elettrici, chiusura centralizzata, computer di bordo, check-control, fari fendinebbia, pneum. 205/50, cerchi in lega, regolazione fari, sedili sportivi, specchi esterni elettrici, volante ricoperto in pelle, sedile post. reclinabile separatamente.

PREZZO LISTINO 30.612.000 — PREZZO 29.140.000

VECTRA DIAMOND 1.6 cc

Alzacristalli elettrici anteriori, antenna elettrica, autoradio con 6 altoparlanti, cerchi in lega, tetto apribile manuale, vernice metallizzata.

PREZZO LISTINO 24.300.000 — NOSTRO PREZZO 21.986.000

CALIBRA 16 V

ABS, alzacristalli elettrici, cerchi in lega, computer di bordo, check-control, chiusura centr., fari fendinebbia, lavafari, radio con cassette con 6 altoparlanti, servosterzo, specchietti elettrici riscaldabili, volante ricoperto in pelle e regolabile in altezza, sedile post. frazionato.

PREZZO LISTINO 39.250.000 — NOSTRO PREZZO 36.203.000

OMEGA 2.0 cc GLT SW

Tetto apribile manuale, servosterzo, alzacristalli elettrici anteriori, cerchi in lega, chiusura centr., copertura vano bagagli, fari fendinebbia, poggiatesta post., radio con 6 altoparlanti, rete protettiva posteriore, specchi elettrici, strutture portapacchi.

PREZZO LISTINO 32.950.000 — NOSTRO PREZZO 29.134.000

* Prezzi inclusi di IVA, messa su strada, Tasse Regionale e Provinciale ** Offerta non cumulabile con altre in

È UNA ESCLUSIVA DEI CONCESSIONARI:

CHIERI Via Pedana Inf. 18 Tel. 011/9422875 — Di Fasano

CHIVASSO Stat. Torino 111 Tel. 011/9102748 — Autoclub

IVREA SS 226 BUROLO Tel. 0125/617855 — Valdo

RIVAROLO C.so Re Arduino Tel. 0124/27761

MAPPANO Via Rivarolo 35 Tel. 011/2624881 — Saicar

BORGARO Str. Lanzo 181 Tel. 011/4500567

MONCALIERI Str. Carpice 2 ang. Str. Carignano Tel. 011/648679 — Moncar

PINEROLO Via Saluzzo 137 Tel. 0121/397676 — Novauto

TORINO C.so Traiano 14 Tel. 011/816822 — Auto3000

TORINO C.so G. Cesare 229 (P.zza Derna) Tel. 011/2422354

Via Borgaro 110/B Tel. 011/2217507 — Saie

TORINO Via Nizza 185 Tel. 011/6961755

P.zza Bernini 11 Tel. 011/4471091 — Genola

Città di Castello: contestato a messa, annulla le visite pasquali. Poi si pente

# «Razzisti, non vi benedirò»

## *Guerra tra prete e fedeli sul centro immigrati*

**CITTA' DI CASTELLO**
NOSTRO SERVIZIO

Contestato durante la Messa perché fautore di un centro di accoglienza per extracomunitari, don Aldo Viti, parroco di San Pietro a Monte, una frazione di Città di Castello, reagì dicendo che non avrebbe benedetto le case per Pasqua. Ma nell'omelia della Messa di oggi è intenzionato a chiedere perdono ai suoi parrocchiani: «Porterò a tutti la benedizione di Dio, anche in quella famiglia che domenica scorsa ha lanciato un messaggio di contestazione proprio durante la preghiera dei fedeli. Ammetterò pubblicamente l'errore di essermi lasciato guidare dall'istinto. Quella lettera in cui scrivevo che non avrei varcato "l'alto cancello della vostra dimora", potessi tornare indietro non la scriverei di sicuro».

Don Aldo Viti, 62 anni, umbro di Umbertide, da 22 parroco di San Pietro a Monte, 70 parrocchiani in tutto, non ha difficoltà ad ammettere che ha vissuto una settimana di Passione, di sofferenze interiori, e in più è dovuto andare a rapporto dal vescovo di Città di Castello monsignor Ronchi.

«In tanti anni che sono qui, mai uno screzio con chicchessia, e questa vicenda della casa di accoglienza è trascina da un anno e mezzo. Quando la Regione ha fatto sapere di aver stanziato 180 milioni per la ristrutturazione di un fabbricato fatiscente, che da un momento all'altro potrebbe franare magari coi giovani che svolgono attività ricreative, ho dato la mia disponibilità. Mi hanno accusato di voler aprire indiscriminatamente agli extracomunitari, ma chi vi sarà ospitato dovrà essere in regola con tutti i permessi. Il progetto è stato approvato dagli uffici della Regione e il paese dovrà adeguarsi. Il mio parere non era certo vincolante, quello che conta è l'adesione della Curia di Città di Castello».

Quale sia la reazione dei parrocchiani alla richiesta di perdono che don Aldo proporrà durante l'omelia? Accetterà la comunità che sia don Aldo a portare la benedizione nelle case? Insisterà per chiedere l'intervento del vescovo? «Io desidero una riconciliazione totale, senza strascichi di alcun genere. Se così non fosse, sono disposto a fare da sacrestano al vescovo», sottolinea don Aldo.

C'è grande attesa in paese. Nicola Morini, studente universitario del secondo anno di filosofia, figlio del parrocchiano che domenica scorsa invitò la comunità a pregare perché il progetto per l'accoglienza degli extracomunitari venisse contrastato dal clero, dà voce alle istanze del paese: «Prima di dare la propria adesione don Aldo avrebbe dovuto convocare il consiglio parrocchiale, così come stabiliscono le norme. Ma invece siamo stati messi di fronte al fatto compiuto. Ospitare 20-30 extracomunitari in un paese di 70 persone, che sono costrette a cercare altrove un lavoro, è un progetto sbagliato in partenza. Qui non si tratta di essere razzisti o di non voler seguire ciò che predica il Vangelo. Noi rigettiamo le accuse sollevate da don Aldo. Del resto gli extracomunitari sono sempre stati accettati e accolti con amore, ma in un numero proporzionato. A San Pietro a Monte non solo non c'è lavoro, ma non ci sono servizi, non c'è forza pubblica. Lo sa cosa sostiene don Aldo? Che nel caso in cui qualche extracomunitario non dovesse rispettare la legge, basterebbe una telefonata ed i carabinieri arriverebbero in capo a mezzora. Il caso è scoppiato anche perché sul giornale diocesano "La Voce" è stato detto che il nostro sarebbe stato un avamposto per gli immigrati: alloggerebbero da noi anche i non in regola con la legge Martelli».

Un contrasto forse insanabile e forse no. Basterà la disponibilità a chiedere perdono di don Aldo per riportare la pace?

**Mario Mariano**

## Vescovo contro la polizia

### *Un parroco fu denunciato per aiuti agli extracomunitari*

**UDINE.** Polemica a Udine tra Curia vescovile e questura. Don Tarcisio Bordignon, parroco che dà lavoro agli immigrati extracomunitari, fornisce loro un posto per dormire e il sfama, è stato denunciato dalla polizia alla magistratura. Quei ragazzi, tunisi, marocchini, senegalesi, non hanno permesso di soggiorno. Sono, insomma, dei clandestini: il sacerdote aiutandoli e facendoli lavorare ha commesso reato. La denuncia parla di «intermediazione di manodopera clandestina».

Subito sono arrivate reazioni e dichiarazioni di solidarietà a don Tarcisio da parte della Curia e di altri parroci della città. Il vescovo, monsignor Alfredo Battisti, ha preso le sue difese: «Potrai subire una condanna dal tribunale, ma per questo atto di evangelica carità verso quegli infelici, che in quanto persone hanno il diritto di sopravvivere, ti condanneranno la tua Chiesa e il tuo vescovo» ha scritto monsignor Battisti a don Tarcisio.

Don Tarcisio Bordignon, titolare della parrocchia di San Pio X, fondatore nel 1985 e vicepresidente della cooperativa sociale «Cif e Zaf» che raccoglie barboni ed immigrati, è stato denunciato alla magistratura dopo alcune perquisizioni della polizia in un cantiere di lavoro e nel seminterrato della chiesa parrocchiale adibito a dormitorio, per aver dato lavoro a quattro extracomunitari non in regola. La sorpresa del sacerdote di fronte alla denuncia è stata grande. In questura, davanti ai dirigenti che lo accusavano s'è sfogato: «Come, devo subire denunce per aver fatto del bene a delle persone? Tutti ne eravate al corrente, perché più volte mi sono presentato all'ufficio stranieri per chiedere come e cosa fare per aiutare quelle persone in difficoltà».

Anche don Angelo Zanello, direttore della Caritas, precisa che «le autorità costituite sono sempre state avvertite. [m. m.]

Nuoro: il boss trasferito dalla clinica al carcere stretto solo il polso

# Anche Liggio rifiuta le manette

## *«Con i ferri non riesco a respirare»: accontentato*

**CAGLIARI.** Torna la polemica sull'uso delle manette. Questa volta in seguito del trasferimento di Luciano Liggio, che sta scontando l'ergastolo, dal carcere di Cagliari a quello di «Bad e Carros», a Nuoro. Liggio era stato trasferito al carcere di «Buoncammino», per essere ricoverato nel centro clinico il 23 gennaio. Il ricovero era stato disposto dal giudice di sorveglianza per accertamenti clinici per stabilire se le sue condizioni fossero compatibili con l'ulteriore protrarsi della carcerazione (Liggio soffre di disturbi cardiaci ed ha difficoltà respiratorie). Durante la permanenza nel centro clinico di "Buoncammino" è stato sottoposto a diversi esami ed è stato accompagnato il reparto di fisiopatologia dell'ospedale Businco per l'effettuazione di una spirometria. Ultimati gli analisi il detenuto è stato nuovamente trasferito a «Bad e Carros». Al momento di lasciare «Buoncammino», ecco l'«incidente manette». Liggio ha contestato l'applicazione dei «ferri di campagna» agli dai carabinieri, sostenendo che la loro applicazione con i polsi e le braccia incrociate ed appoggiati sull'addome non gli avrebbero consentito di respirare durante il lungo tragitto fino al capoluogo nuorese. La sua protesta ha messo in crisi i responsabili del trasferimento che è stato provvisoriamente bloccato. Alla fine la richiesta del detenuto è apparsa, stante le condizioni di salute, giusta. E' stato quindi deciso che gli venisse applicato un solo «ferro di campagna» al braccio e l'altro venisse assicurato ad uno dei militari. [Agi]

Luciano Liggio, l'ex boss di Corleone condannato all'ergastolo per l'omicidio di Michele Navarro

Milano, armi per la mafia, 13 arresti

# Tritolo dalla Croazia per uccidere Falcone

## *Il traffico diretto dal clan Mannino Forse anche San Vittore nel mirino*

**MILANO**
DALLA REDAZIONE

Mitra, pistole, fucili, soprattutto esplosivo al plastico e detonatori. Scoperti a Milano, in una delle vie che corrono lungo il Naviglio, sepolti in una buca davanti a una vecchia cascina. E poi il particolare inquietante: le armi, tutte importate dall'ex Jugoslavia, erano tutte destinate a Cosa Nostra. Un normale traffico stroncato dopo mesi e mesi di inchieste? Niente affatto.

A fianco Francesco Mannino, sotto da sinistra Matteo e Vincenzo Mannino: sarebbero affiliati al clan mafioso Fidanzati

L'operazione «Isola», resa nota ieri dalla squadra mobile e dalla Dia (la direzione investigativa antimafia) di Milano, di normale ha forse soltanto il nome: tutto il resto evoca momenti drammatici della storie recente, dall'assassinio del giudice Falcone a quello del giudice Paolo Borsellino. Il plastico per eliminare i due magistrati veniva dall'ex Jugoslavia?

È un'operazione qualsiasi, l'operazione «Isola». Ne fanno fede i nomi di due tra i tredici arrestati, i fratelli Matteo e Francesco Mannino, esponenti di rilievo della famiglia Mannino collegata con il clan Fidanzati. Erano loro, i Mannino, che curavano a Milano il traffico d'armi in arrivo dall'ex Jugoslavia. Loro ordinavano la merce e la facevano arrivare a destinazione, in Sicilia. Tra i tredici arrestati, tre slavi confermano la pista jugoslava delle armi per Cosa Nostra: due croati, Vesna Turk e Brisa Basic, e un cittadino della albanese del Kossovo, Wilson Palokaj.

Dieci mesi di indagini. Partite dall'irruzione in un monolocale dove vengono sorpresi i due croati con due pani di plastico e una bomba anticarro. Terzo inquilino del monolocale, bloccato a bordo di un'auto targata Zagabria con candelotti di dinamite, Wilson Palokaj: insieme con l'esplosivo ha una cartina di Milano con la zona del carcere di San Vittore cerchiata di rosso. Perché? Ha forse in mente un attentato al giudice Pietro? Sembra di no, ma quello che Palokaj confessa agli inquirenti è comunque clamoroso: è roba per la Mafia quella che lui e i suoi compagni importano dall'ex Jugoslavia. L'ordine di acquistare ovunque possibile esplosivo e razzi anticarro da Cosa Nostra ai primi di marzo '92, quando cioè la Mafia decise di eliminare Falcone e Borsellino.

Sulla carta, l'esplosivo recuperato a Milano e quello usato per Falcone è lo stesso: plastico militare jugoslavo quello trovato di fronte alla cascina lungo il Naviglio, Semtex quello della strage di Capaci. Sulla pista slava, sui rifornimenti di armi ed esplosivo per Cosa Nostra dall'ex Jugoslavia, non ci sono dubbi. Le indagini nei dieci mesi di appostamenti e intercettazioni alla ricerca di Matteo Mannino, lo mante, che riesce a sfuggire per la prima volta, la seconda quando viene arrestato vicino a Varese. E poi nei due ultimi blitz della Dia, pochi giorni fa: l'arresto di altre sette persone al ristorante Isola, il ristorante dove avveniva la consegna delle armi, e il ritrovamento del nascondiglio lungo il Naviglio.


LANCIA DEDRA.
OGGI AVERLA E' PIU' FACILE.

FINANZIAMENTO A TASSO ZERO
DI 15 MILIONI IN 18 MESI

Lancia Dedra 1.6 standard - Prezzo in L. 24.152.480 (al netto delle tasse provinciali e regionali). Esempio a fini del TAEG (Art. 20 legge 142/92). Rata a tasso zero: anticipo compresa IVA su strada L. 9.152.480; importo da finanziare L. 15.000.000; durata 18 mesi; n. rate 18; importo rata L. 833.334; spese apertura pratica L. 250.000; TAN (tasso annuo nominale) 0% TAEG (indicatore del costo totale del credito) 2,12%. Offerta non cumulabile con altre in corso e solo per vetture disponibili Concessionarie e salvo approvazione Sava. Per ulteriori informazioni sui tassi e sulle condizioni praticate Sava, consultare i fogli analitici pubblicati a termini di legge.

E' UN'INIZIATIVA DEI CONCESSIONARI LANCIA-AUTOBIANCHI FINO AL 31-3-93.

«Troppi incidenti in montagna sono provocati da chi beve: così si rovina la nostra immagine»

# «Niente alcol agli sciatori»

## *Innsbruck vuole vietarlo sulle piste*

La località del Tirolo ha istituito pattuglie di agenti che fermano chi ha alzato il gomito

Troppi incidenti [illegible] Austria: la colpa spesso sarebbe [illegible]

[illegible] Quando arrivano [illegible] pronto [illegible] bardati [illegible] sciatori, con il collo rotto o le gambe a pezzi, i medici non chiedono più niente: con un'occhiata, sanno già [illegible] altro c'è l'alcol. Perché sulle piste austriache si beve troppo - e si vede. Nella scorsa stagione, a quanto si legge in un articolo pubblicato sul settimanale tedesco «Stern», ottantasei persone [illegible] morte e circa novantamila sono rimaste ferite in incidenti avvenuti sulle piste.

Se c'è una tavolata di sciatori, puoi scommettere che non mancano grappa, distillato di [illegible] e vino caldo. Il freddo e l'allegria sono un ottimo incentivo. E naturalmente gli osti, che non lesinano i sotterfugi pur di moltiplicare gli ordini. [illegible] più sfrontato [illegible] quello di aggiungere nei bicchieri fichi [illegible] cubetti [illegible] melone. Sembrano un'innocua decorazione, in realtà servono [illegible] mascherare con il gu[illegible] [illegible] frutta la gradazione alcolica. Così la gente beve senza accorgersene [illegible] quando è troppo tardi - soprattutto se [illegible] bevute avvengono in rifugio e si scende a valle dopo il [illegible]

Statistiche approssimative dicono che quasi la metà degli incidenti sulla neve sono causati [illegible] sciatori che hanno al[illegible] un po' troppo il gomito. Già dopo un paio [illegible] bicchierini [illegible] pista non sembra più [illegible] stessa. Figurarsi dopo quattro o cinque, magari in rapida successione. Secondo [illegible] denuncia dell'associazione austriaca «Amici della natura», gli sciatori sarebbero sempre più aggressivi, senza riguardi per il prossimo né rispetto delle regole. Spe[illegible] vanno troppo in fretta rispetto alle loro possibilità tecniche [illegible] fronte [illegible] l'imprevisto non [illegible] frenare né scantonare.

Il fatto è, concordano gli albergatori, che il pubblico è cambiato. [illegible] tempo lo sci era sport di élite, praticato [illegible] eleganza sulle piste [illegible] nelle [illegible] le d'albergo. La vita sociale [illegible] fatta soprattutto [illegible] bridge [illegible] canasta - e il bicchiere di vino poco più che [illegible] rito obbligato. Oggi invece, constatano am[illegible] e nostalgici, la bottiglia è il perno intorno [illegible] quale ruotano compagnie casuali e rumorose, incapaci [illegible] ridere e divertirsi senza alcol nelle vene. [illegible] bancone, naturalmente, non si fanno trovare senza scorte. Degli infortuni nessuno si cura, tanto le camere sono pagate in anticipo.

Nella bolgia ci sono tutti: scandinavi, olandesi, belgi, inglesi, svizzeri e tedeschi. Quanto più ferree sono le [illegible] gole in patria, tanto più spudo[illegible] [illegible] la trasgressione. L'internazionale degli alcolisti sembra [illegible] l'unica rimasta, [illegible] quella degli aristocratici.

Qualcuno, però, incomincia a pensare che questo turismo non paghi, perché allontana sciatori più discreti [illegible] dunque più arabiti. A Innsbruck si sono inventati [illegible] progetto-pilota, con pattuglie di poliziotti che battono regolarmente le piste prendendo per la collottola [illegible] intemperanti. Intanto, un gruppo di ricercatori dell'Università intervista i turisti sulle loro abitudini in fatto di vini. A fine stagione i primi risultati, dai quali dipenderà un'eventuale legge proibizionista. I politici tirolesi ci pensano da tempo, ma neanche le consultazioni con i colleghi di Vienna li hanno illuminati. L'Ente per il turismo, infatti, non vuol saperne di restrizioni alla libertà [illegible] all'allegria [illegible]. L'economia, sostengono, avrebbe tutto da perdere [illegible] una limitazione nei consumi di alcol.

E' [illegible] che c'è [illegible] fastidio [illegible] letti d'ospedale massicciamente occupati [illegible] stranieri malmessi, ma la soluzione è già [illegible] trovata. Ben fasciati e ingessati, gli ospiti ormai sgraditi vengono imbarcati sugli aerei della «Tyrolean Air Ambulance» e rispediti a casa, guardati a vista da un medico [illegible] due infermiere. Finora ne hanno sbolognati così già 1600. (r. cri.)

## Il pericolo bianco

### *Solo dopo i trent'anni meno fratture in pista*

Esiste un decalogo dello [illegible], indirizzato a tutti coloro che si dedicano a questo sport in modo non agonistico o professionale. Ma in pochi ne conoscono [illegible] regole: quindi, molto spesso, l'infortunio fisico che lo sciatore provoca a se stesso [illegible] ad altri deriva dall'inesperienza e dall'imprudenza. Ed è proprio per questi motivi che non sempre gli assicuratori vedono di buon occhio il rischio-sci.

In alcune stazioni invernali esistono uno [illegible] più [illegible] attrezzati per prestare le prime assistenze sanitarie agli infortunati. Però rara[illegible] le spese di pronto inter[illegible] medico vengono rimborsate dall'assistenza sanitaria nazionale. Quindi [illegible] entrare [illegible] campo le assicurazioni private: in caso di morte, di invalidità permanente, per [illegible] delle [illegible] sanitarie (ad esempio per il trasporto del ferito al più vicino ospedale, anche in elicottero). Ma una clausola inserita in tutte le polizze infortuni esclude ogni prestazione assicurativa quando il soggetto è sotto gli effetti dell'alcol, cioè quando è ubriaco; vale a dire che, in queste circostanze, le polizze non hanno alcun valore. In caso di incidenti sugli sci in Italia, va poi sottolineato che il 43 % degli infortunati ha meno di 20 anni, il 30 % tra i 20 e i 25, il 16 % tra i 25 e i 30, mentre soltanto l'1 % supera i trent'anni.

Se sulle piste di sci rischia di essere bandito, sulle strade l'alcol è già da tempo ritenuto uno dei principali imputati per gli incidenti. Secondo un'indagine campione condotta sugli scontri (mortali o con lesioni gravi a guidatori [illegible] passeggeri) avvenuti nella fascia oraria compresa tra mezzanotte e le tre del mattino, risulta che il 30 per cento è imputabile all'alcol. Inoltre, nel 90 per cento dei casi presi in esame, le vittime dei sinistri hanno un'età compresa tra i 18 e i 29 anni. La ricerca indica inoltre che in caso di incidenti avvenuti di giorno (e dopo pranzi abbondanti) sono ancora i giovani ad essere coinvolti in [illegible] percentuale ri[illegible]

Giuseppe Alberti

Due famiglie su tre partecipano [illegible] concorsi [illegible] premi e le aziende [illegible] promuovono per vincere [illegible] crisi

# Nuova [illegible] italiana: la raccolta punti

*Ogni anno investiti per gli omaggi 4500 miliardi*
*Il [illegible] spesso coglie impreparati gli ideatori*

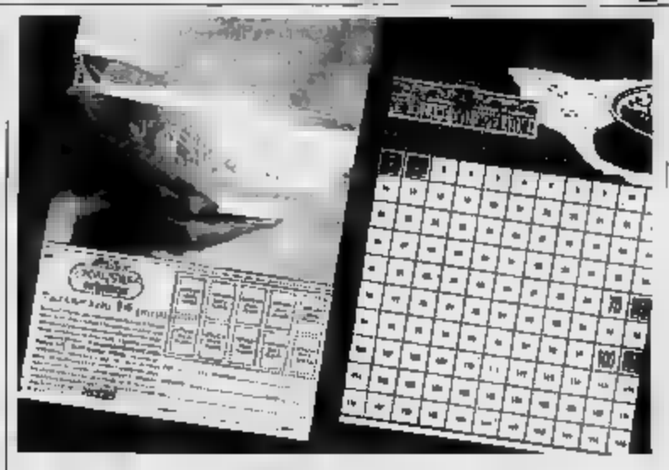

Due concorsi pubblicizzati dai periodici in questo periodo: il cliente [illegible] completa le [illegible] un omaggio direttamente al negozio oppure alla casa produttrice: in Italia c'è il boom di questi «concorsi»

Le vendite crescono in poche settimane I pubblicitari: [illegible] bisogna che il marchio [illegible] noto

Sette colonne nell'ultima pagina [illegible] principali quotidiani: «Parmalat si scusa per il successo. L'eventuale ritardo [illegible] cui potranno [illegible] consegnati gli [illegible] logi della promozione [illegible] watch [illegible] causato dallo strepitoso [illegible] dell'iniziativa». Dietro questo annuncio a pagamento, [illegible] nasconde l'ultima mania degli italiani: la raccolta punti. Una «febbre» che contagia un numero sempre maggiore [illegible] consumatori: due famiglie su tre, dice il settimanale «Mondo», che al fenomeno ha dedicato un'inchiesta. E precisa: i concorsi promozionali lanciati [illegible] industrie e dalle ca[illegible] di supermercati sono l'unico settore pubblicitario [illegible] cui non [illegible] il vento [illegible] crisi. Mentre il mercato degli spot televisivi e la pubblicità su giornali [illegible] riviste [illegible] fermo, concorsi a premio e regali crescono del 15 per cento, superando ormai i 4500 miliardi di lire l'anno. Con esempi [illegible] «boom» clamorosi. Come i dodici milioni di confezioni [illegible] ceramiche, tovaglie [illegible] mulini spediti in un anno dalla Barilla. Oppure i due milioni di orologi Swatch dedicati alle squadre di serie A che sono andati a ruba tra i consumatori dei prodotti Parmalat.

Ma c'è un altro risvolto. Azian[illegible] leader nell'alimentazione o nella distribuzione stanno diventando importanti operatori in settori assolutamente diversi dal loro business tradizionale. La Barilla, per esempio, spende un'ottantina di miliardi l'anno in ceramiche. La Standa si merita il titolo di primo acquirente di posate in argento. E la Parmalat, con un conto di 30 miliardi, è ormai il primo cliente mondiale della svizzera Smh, la casa produttrice degli Swatch. Spese a nove zeri, insomma. Ne vale davvero la pena? «Certo che sì - risponde Domenico Barilli, direttore generale della Parmalat -. Queste promozioni [illegible] più un investi[illegible] nel vuoto, ma un buon affare. Assicurano un ritorno immediato. Sono capaci di cambiare il trend di vendita nel giro di 30-40 giorni. [illegible]oi lo abbiamo sperimentato direttamente, prima con le felpe [illegible] squadre di calcio, poi con gli Swatch. Risultati che la pubblicità tradizionale, pur valida, da sola non può certo assicurare. Dunque, la nuova formula per [illegible] le vendite impone sia la réclame, sia le promozioni».

Però forse ci rimette la pubblicità, quella tradizionale. «Mi no, che non è vero - ribatte Klaus Devi, della Young & Rubicam, l'agenzia di Gavino Sanna -. Questi concorsi a premi puntano sulla fedeltà, mirano a rendere più continuativo il rapporto tra [illegible] tore e prodotto. Sono un veicolo alternativo, ma non sostituiscono la pubblicità tradizionale. Anzi, sfruttano gli effetti [illegible] promozione precedente, quella [illegible] di spot e di inserzioni. Se un'azienda emergente scommette sui concorsi e premi senza prima aver investito sul marchio, rischia di rimanere nell'anonimato. E' una formula che ha senso solo per chi già investe in pubblicità».

Dunque, tutti contenti. Azien[illegible] e pubblicitari. E il [illegible] [illegible] [illegible] Ghidini, presidente del Movimento consumatori, fa un affare: «Questi concorsi non premiano un prodotto peggiore rispetto a uno migliore. Premiano la [illegible] a [illegible] certo [illegible] chio. E [illegible] promettono, in un momento di consumi molto bassi, di incrementare le vendite. Al massimo l'acquirente si deve domandare se davvero gli serva quel prodotto oppure no. [illegible] dietro non c'è alcuna trappola».

Pier Paolo Luciano

Rivera [illegible] governo

## «Un vertice per cambiare il codice»

MILANO. Un incontro con i ministri dei Lavori pubblici e dei Trasporti, Tesini e Merloni, verrà chiesto dall'onorevole d[illegible] Gianni Rivera, che propone di modificare alcuni articoli del nuovo codice della strada. In particolare, Rivera chiede cambiamenti a proposito delle norme che proibiscono ai pattinatori, amatoriali e agonistici, di pattinare su [illegible]

Gianni Rivera ha infatti risposto all'appello lanciato dalla Federazione italiana hockey e pattinaggio, che si [illegible] dichiarata «particolarmente preoccupata» [illegible] fatto che molti appassionati e iscritti alla Federazione vengono bloccati. «Mi sembra - ha detto Rivera commentando la [illegible] iniziativa - come voler proibire ai ciclisti di andare in bicicletta. E' [illegible] stessa cosa in quanto si tratta di due ruote, in alcuni casi anche di un solo pattino. Condivido quindi le preoccupazioni espresse dalla Federazione e degli appassionati [illegible] questo sport». [AdnKronos]

(Segue da pagina 11)


È mancata ai suoi cari
**Linda Bevilacqua in Rosenkrantz**
L'annunciano: il marito **Sergio**, il figlio **Claudio** con [illegible] e **Mari[illegible]** [illegible]ssana con **Flavio, Marco, Franco** e famiglia; il cognato **Daniele** con **Angela** e **Federica**, la nipote **Erika** e famiglia, parenti tutti. Il [illegible] partirà da San Maurizio via Matteotti, 68 [illegible] 15 corr. ore 14,15 per Ala di Stura dove si svolgeranno i funerali alle ore 15,30 dalla [illegible] parrocchiale. La [illegible] e partecipazione e ringraziamento.
— **San Maurizio Canavese**, 13 marzo 1993.

È mancata
**[illegible] Gandiglio**
Addolorati lo annunciano **Olga, Ada, Guido**, parenti tutti. Un ringraziamento particolare al dottor Giovanni Giorda. Funerale lunedì 15 corrente mese ore 16 parrocchia di [illegible].
— **Collegno**, [illegible]

Ricordano con affetto la cara **ADA**:
**Delfina, Tosi Milanese**
**Ida Fiore Milanese**
**Franco, Gabriella, Fabrizio, Simone Cirio**
**Luisa, Michela, Claudio, Caterina Garavoglia**
**Renata Gandi**
**Lucia, Giovanni, Giulia Carpignano**
**Angiolina Poncini.**

## RINGRAZIAMENTI

**[illegible] Cigna**
ringrazione per la commossa partecipazione al loro dolore. S. Messa di trigesima domenica 28 marzo ore 10,30 chiesa parrocchiale La Cassa.
— **La Cassa**, 14 marzo 1993.

La **Fiat spa** ringrazia tutti coloro che hanno partecipato al cordoglio per la prematura scomparsa dell'amministratore delegato sig.
**Giuliano Cigna**
— **La Cassa**, 14 marzo [illegible].

La famiglia ringrazia per l'amichevole dimostrazione di affetto al caro
**Alberto Rigattieri**
S. Messa di trigesima domenica 28-3 ore 10 parrocchia Garino.
— **Vinovo**, 14 marzo 1993.

**Margherita, Danilo** ed **Elda** ringraziano tutti coloro che hanno preso parte al [illegible] dolore per la scomparsa del caro
**Renato Mola**
— **Torino**, 14 marzo 1993.

## ANNIVERSARI

1982 [illegible]
**[illegible] Rolux**
La moglie lo ricorda a chi l'amò. S. Messa 18 marzo ore 18 S. Lorenzo.

18 marzo 1991 — 18 marzo 1993
**Irma Cortese**
[illegible]
Adorata **IRMA** adorata mamma ci manchi ogni giorno di più, oggi più di ieri, molto meno di domani. Ti ritroveremo e fermeremo il tempo su di noi per continuare a vivere con te. S. Messe: 18 marzo ore 11 cappella Cimitero Monumentale Torino, ore 18,30 parrocchia S. Lorenzo Collegno e 28 marzo ore 18 parrocchia Gesù Nazareno Torino.

1989 [illegible]
**[illegible]rello Peccei**
Sei nel nostro pensiero di ogni giorno. I tuoi cari.
— **Roma**, 14 [illegible].

14-3-1990 — 14-3-1993
**Carlo Varen[illegible]**
Sei sempre con noi.

[illegible] — [illegible]
**prof. Simone Rivero**
Nel nostro cuore, sempre.

[illegible] — [illegible]
**Franco Maj[illegible]**
**[illegible] Maj[illegible]**
**Emanuela Gabriella Ernestina Cristina** con **Luisa.**

[illegible] 15 marzo 1983
**Carlo Terzuolo**
Moglie e nipoti lo ricordano.

1982 — [illegible]
**Giorgio Spricigo**
[illegible]

[illegible] — 1983
**dott. Silvio Bertetto**
Ricordato dalla sorella.

1987 — 1993
Nel ricordo di
**Dino Fedeli**
S. Messa 16 marzo ore [illegible] Madonna di Campagna.


## LOTTO CONCORSO N. 11

**SABATO 13 [illegible] 1993**

| | | | | | |
|---|---|---|---|---|---|
| Bari | 13 | [illegible] | [illegible] | [illegible] | 54 |
| Cagliari | 65 | 9 | 57 | 71 | [illegible] |
| Firenze | [illegible] | 26 | 54 | 7 | 67 |
| Genova | 22 | 17 | 79 | 43 | [illegible] |
| Milano | 80 | 49 | 77 | [illegible] | [illegible] |
| Napoli | 11 | [illegible] | 41 | [illegible] | [illegible] |
| Palermo | [illegible] | [illegible] | 15 | 50 | 1 |
| Roma | 54 | 47 | [illegible] | 88 | 36 |
| Torino | 50 | 72 | 73 | [illegible] | [illegible] |
| Venezia | [illegible] | [illegible] | [illegible] | 38 | 23 |

## ENALOTTO

| Punti | | Lire |
|---|---|---|
| Ai | 12 | 121.471.000 |
| Agli | 11 | [illegible] |
| [illegible] | 10 | 129.000 |

Montepremi 1.518.389.096

**COLONNA VINCENTE**

1 2 1 1 2 1 x x x x 1 x

## IL TEMPO

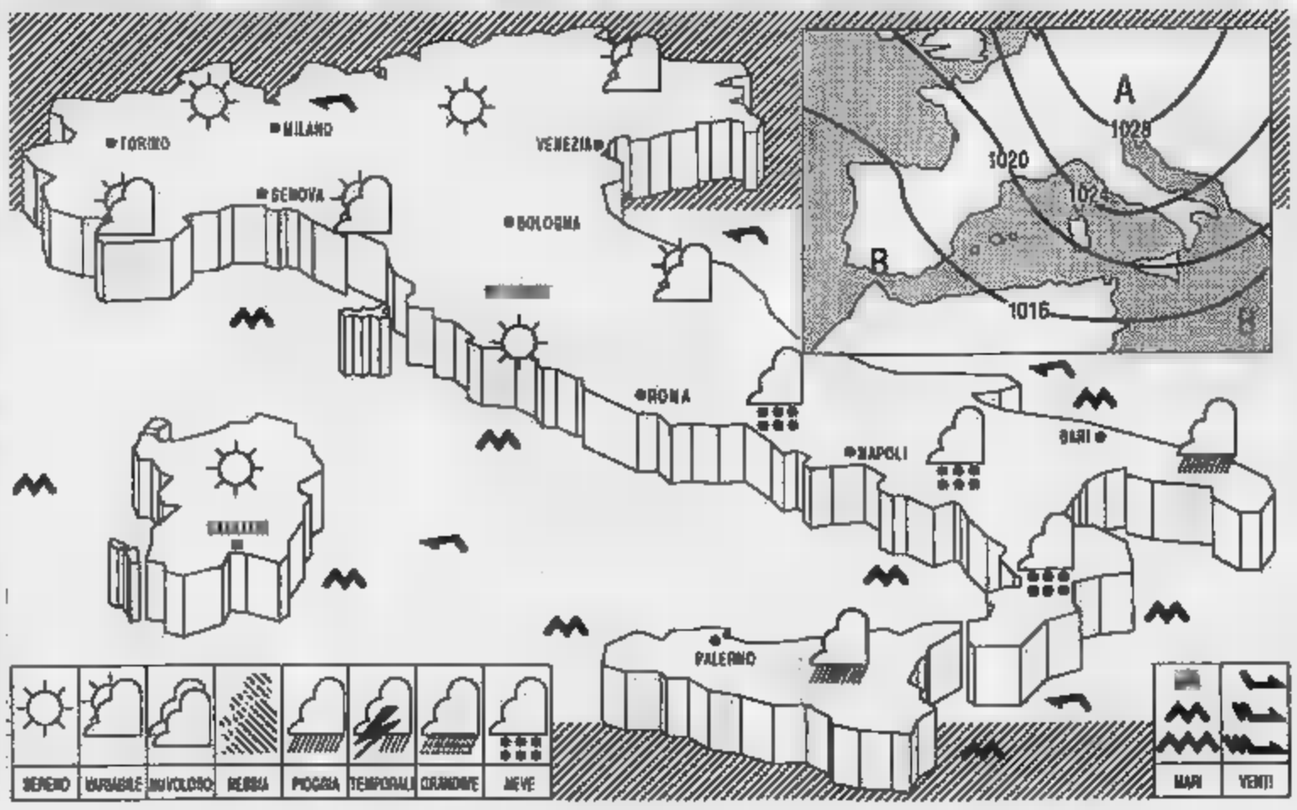


**SITUAZIONE:** sull'Italia persiste un campo di pressione alta e livellata: deboli infiltrazioni di aria umida interessano marginalmente la Sicilia e la Sardegna.

**TEMPO PREVISTO:** su tutte le regioni, cielo sereno o poco nuvoloso salvo residui addensamenti sulla Sicilia e sulla Sardegna. Nelle ore pomeridiane sviluppo di nubi cumuliformi sui rilievi alpini e appenninici, nebbie estese o persistenti sulla pianura padano-veneta in parziale diradamento nelle ore centrali della giornata; foschie dense e banchi di nebbia potranno formarsi, durante la notte ed alle prime ore del mattino, anche sulle zone pianeggianti del Centro e del Sud.

**TEMPERATURA:** stazionaria, con valori massimi di poco superiori alla media del periodo.

**VENTI:** deboli di direzione variabile su tutte le regioni.
**MARI:** quasi calmi o poco mossi.

| | min | max | | | min | max | | | min | max |
|---|---|---|---|---|---|---|---|---|---|---|
| Bolzano | 2 | 15 | Firenze | -1 | 16 | Bari | 2 | 14 |
| Verona | 4 | 13 | Pisa | 0 | 15 | Napoli | 4 | 15 |
| Trieste | 3 | 6 | Ancona | -1 | 11 | Potenza | 1 | 13 |
| Venezia | 3 | 8 | Perugia | 4 | 13 | S.M. Leuca | 6 | 13 |
| Milano | 6 | 15 | Pescara | -1 | 14 | R. Calabria | 6 | 15 |
| Torino | 2 | 13 | L'Aquila | -2 | 12 | Palermo | 10 | 18 |
| Cuneo | 1 | 10 | Roma Urbe | 3 | 15 | Catania | 2 | 18 |
| Genova | 6 | 14 | Roma Ciamp. | 2 | 16 | Alghero | 3 | 16 |
| Bologna | 4 | 15 | Campobasso | 3 | [illegible] | Cagliari | 6 | 16 |

**CITTA' ESTERE**

| | min | max | | | min | max | |
|---|---|---|---|---|---|---|---|
| Amsterdam | 5 | 13 | sereno | [illegible] | 10 | 15 | [illegible] |
| Atene | 3 | 13 | variabile | Londra | 10 | 17 | [illegible] |
| Bangkok | 22 | 32 | pioggia | [illegible]gles | 14 | 29 | sereno |
| Berlino | -2 | 7 | sereno | [illegible] | 7 | 14 | [illegible] |
| Bruxelles | 6 | [illegible] | [illegible] | [illegible] | -21 | -13 | [illegible] |
| Buenos Aires | 22 | [illegible] | [illegible] | [illegible] | -10 | -5 | [illegible] |
| Copenaghen | [illegible] | 8 | nuvoloso | New York | -1 | 5 | [illegible] |
| Dublino | 6 | 12 | nuvoloso | Parigi | 2 | 17 | [illegible] |
| [illegible] | -1 | 15 | sereno | Pechino | 2 | 9 | [illegible] |
| Gerus[illegible] | 3 | 10 | sereno | [illegible] | 21 | 32 | [illegible] |
| Ginevra | -4 | 14 | sereno | Sydney | 17 | 24 | [illegible] |
| Helsinki | -5 | -5 | nuvoloso | Tokyo | 4 | 10 | [illegible] |
| Honolulu | 14 | 28 | sereno | Varsavia | -5 | 0 | nuvoloso |
| Il Cairo | [illegible] | 29 | sereno | Vienna | -3 | 11 | [illegible] |

IL VIAGGIO È CISALPINA TOURS

LE IDEE PER IL VIAGGIO CISALPINA TOURS

# QUEST'ESTATE LE VACANZE SI FANNO A CONDIZIONI SPECIALI. CON VALTUR.

**COPPIE - SPOSI - FAMIGLIE - AMICI - OVER 60**

Questa favolosa opportunità è riservata a tutti i Soci, vecchi e nuovi, che prenoteranno le loro vacanze entro il

## 31 MARZO 1993

E se cambiate programma all'ultimo momento e non potete approfittare delle offerte? Non preoccupatevi, non ci sarà nessuna penale: basterà scegliere un'altra vacanza dal catalogo Valtur Estate 1993, per la quale utilizzerete l'anticipo già versato.

## COGLIETE QUESTA OCCASIONE. È UN'OFFERTA VALTUR.

CISALPINA TOURS

valtur

Prenotazioni e informazioni presso:

**Torino**
C.so Francia, 92
tel. 011/777.1.777

**Torino**
Via M. ma Cristina, 84/A
Tel. 011/669.37.77

**Torino**
C.so Siracusa, 105
tel. 011/329.00.61

**Rivoli**
C.so Francia, 26
tel. 011/953.51.44

PER PIACERE OPERA IL VIAGGIO CISALPINA TOURS

SOCIETA' & CULTURA
LA STAMPA



*Mobili, cocci, ampolle e monete: gli «oggetti desueti» della letteratura occidentale in una ricerca durata 30 anni*

# Lo scrittore è un rigattiere (e non lo sa)

*Dai libri di Faust ai dolci di Moravia: ciarpame e tesori nascosti nello studio di Francesco Orlando, il «dattilografo» del «Gattopardo»*

In «Gli oggetti desueti nelle immagini della letteratura» Francesco Orlando ha «frugato» in centinaia di opere

Sotto Samuel [illegible] nel suo «Giorni felici» parla di «ciarpame indentificabile»

CHE cosa unisce la soffitta polverosa dove si svolge il *Processo* di Kafka e le immense soffitte dove si perde il *Grand Meaulnes* di Alain Fournier? Che cosa accomuna le «carcasse di mobilia ricoperte di muschi» nell'*Isola di Arturo* di Elsa Morante, lo «strame di [illegible] rotte» che riempie le capanne dei negri nell'*Urlo e il furore* di William Faulkner, i relitti marini di *Sotto il vulcano* di Malcolm Lowry, il «ciarpame indentificabile» di *Giorni felici* di Samuel Beckett? Il fantoccio d'una réclame che compare in una pagina degli *Indifferenti* di Moravia è parente più o meno lontano dei «dolciumi a forma di cactus» di cui è ghiotta la *Lolita* di Nabokov? In questo elenco infinito, [illegible] apparentemente insensato, figurano naturalmente l'accozzaglia di roba vecchia sulla scrivania di Piliuskin nelle *Anime morte* di Gogol, le sanguisughe, i rospi, le formiche carnivore e quant'altro galleggia in *Cent'anni di solitudine*, la testa del capodoglio del *Moby Dick* di Melville, la foresta impenetrabile di *Cuore di tenebra* di Conrad, i sozzi panni del *Buscón* di Quevedo e l'orinale che spande negli *Epigrammi* di Marziale, senza dimenticare, ben s'intende, «le buone cose di pessimo gusto» di Nonna Speranza nella famosa poesia di Guido Gozzano.

Tutte queste entità - e un gran numero d'altre - fanno parte di un'unica categoria, scoperta, studiata, spiegata in un libro straordinario e impagabile, che l'editore Einaudi manda nelle librerie in questi giorni: *Gli oggetti desueti nelle immagini della letteratura*. Rovine, reliquie, rarità, robaccia, luoghi inabitati e tesori nascosti - come si legge nel sottotitolo del volume - [illegible] scovate frugando in centinaia di opere letterarie, in prosa e in versi, di ogni epoca, dalla [illegible] a Gadda, situate in cima al Parnaso e [illegible] nelle letture clandestine, con un solo limite: i testi appartengono tutti alla tradizione della cultura occidentale. Il risultato sono cinquecento pagine fitte fitte, che sono costate quasi sei lustri di lavoro, metà della vita, al loro autore, Francesco Orlando, nato a Palermo cinquantanove anni fa, docente di Lingua e letteratura francese all'Università di Pisa (dopo essersi

A fianco William Faulkner. A sinistra, Franz Kafka. Sotto Giuseppe Tomasi di Lampedusa col figlio adottivo Gioacchino

stato anche a Napoli e Venezia). Una fatica titanica, - sette anni solo per la [illegible] - paragonabile a quella di Stefano D'Arrigo per *Horcynus Orca*, interrotta da ricorrenti crisi depressive: «Mi sovrastava la mole dei libri da consultare. Mi opprimeva il dubbio di fare qualcosa forse inutile. Dio mio, mi dicevo, riuscirò mai ad arrivare alla fine?».

Orlando ha trovato un sostegno contro l'insicurezza e i momenti di depressione nelle letture ad alta voce di abbozzi dell'opera, in piccoli cenacoli, a [illegible] per tu agli amici: «Senza il conforto di quelle letture, senza quelle occasioni di confronto, nel solco di una tradizione ottocentesca, certamente non ce l'avrei fatta».

## Allievo preferito del «mostro»

Ciò rimanda ad altri tempi e altri luoghi: la [illegible] palermitana del principe Giuseppe [illegible] di Lampedusa, dove il giovane Orlando, alla [illegible] degli Anni 50, veniva ricevuto tre volte la settimana, sempre alle sei del pomeriggio, per leggere ad alta voce le lezioni di letteratura inglese che il principe scriveva per lui.

Apriamo una parentesi. Orlando è stato il dattilografo del *Gattopardo*, a mano a mano che Tomasi di Lampedusa glielo dettava. Studente di giurisprudenza, con un talento per la tecnica poetica e un interesse professionale per la letteratura, per due anni fu un allievo prediletto del «mostro», [illegible] veniva chiamato il creatore del principe di Salinas. [illegible] era molto più precocemente colto di tutti noi - ricorda Gioacchino Lanza Tomasi, figlio adottivo dell'autore del *Gattopardo*, nell'introduzione alla raccolta delle lezioni inglesi (Mondadori 1990) -. Era in grado di inserirsi con pertinenza nei tornei di citazioni poetiche...».

Quell'esperienza si interruppe melinconicamente. Lampedusa rappresentava un mondo aristocratico, Orlando apparteneva a un ambiente borghese; la differenza di classe si traduceva in una diversa concezione della letteratura, come Orlando ha raccontato in un libriccino, *Ricordo di Lampedusa*, uscito da Scheiwiller nel 1963, purtroppo quasi introvabile. Il maestro guardava alla letteratura con una specie di raffinato snobismo, mentre per l'allievo essa costituiva un terreno di lavoro metodico e un'ipotesi professionale per il futuro. La sua decisione di intraprendere la carriera accademica fu salutata molto freddamente.

Ritornando al libro, non si può non vedere il legame sotterraneo con gli anni palermitani: da una parte le sterminate letture di cui [illegible] legittimamente [illegible] Tomasi di Lampedusa, dall'altra le [illegible] letture necessarie per produrre *Gli oggetti desueti*; allora le gare di citazioni poetiche - Dante, Ariosto, Tasso, Baudelaire - in casa del principe, in cui Orlando eccelleva e poteva battere i Lampedusa, oggi la massa inverosimile di citazioni che brulica nei labirinti di questa riduzione dell'universo letterario a un suo unicum marginale: gli oggetti desueti, quelli cioè che hanno perduto la funzionalità primaria. E' come se l'antico delizio, bruscamente spazzato via, riemergesse nelle forme di una grandiosa tassonomia.

«Tutto è cominciato attorno al 1966, quando insegnavo alla Normale di Pisa, con delle schedature un po' casuali, senza ancora un disegno preciso - ci racconta Orlando -. Per otto anni ho schedato [illegible] mi capitava. Ma dal 1974 al [illegible] le ricerche [illegible] diventate sistematiche: avevo ideato un [illegible] classificatorio che a quel punto è diventato un'ipoteca su tutte le mie letture in quei dodici anni. La lentezza della stesura, sette anni, è dovuta essenzialmente a due cose: il desiderio di offrire al lettore tutti gli elementi che [illegible] no a capire il libro dal suo interno e la necessità di montare i materiali con una serie di commenti critici, per portarli da zero al mio disegno. Perché ero perseguitato da un incubo: [illegible] alla fine un elenco del telefono?».

In realtà, *Gli oggetti desueti* è tutt'altro: un pozzo senza fondo di sorprese, una carta geografica di percorsi letterari, un caleidoscopio di immagini, un gioco di scatole cinesi; dietro Ossian scorgi Goethe, dopo Dickens ecco Cechov, dalle streghe del *Macbeth* alle magie di *Celestina*, parti da *Giro di vite* e arrivi a *Dracula* di Stoker, entri furtivamente nel castelletto dell'*Uomo senza qualità* e ti ritrovi nella villa da scapolo [illegible] vecchia madre di Gadda.

Saltiamo con naturalezza di opera in opera [illegible] Cosimo Piovasco di Rondò saltava di albero in albero. Ma il [illegible] ambito di movimento è situato piuttosto a un livello inferiore che superiore: gli oggetti desueti sono un po' il proletariato della letteratura. Finora sono stati snobbati. «E' importante considerare che la quasi totalità dei passi che citoci dice Orlando - secondo le tradizionali analisi critiche verrebbero saltati senza pietà».

[illegible] [illegible] ordine nel caos? Come permettere al lettore di orientarsi? Con 12 categorie che classificano i vari materiali. Sono suddivise in coppie complementari in contrapposte, positivo [illegible] negativo. Compongono quello che Orlando chiama un albero [illegible] in cui si rispecchia la «corporeità [illegible] funzionale» degli oggetti letterari. Al «monitorio-solenne» appartiene la descrizione di dipinti in rovine, con il marmo delle tombe che cade in polvere, [illegible] critiche d'arte di [illegible] Diderot, mentre nel «frusto-grottesco» rientra la cassa [illegible] un avarissimo prete tiene chiusi i panini da [illegible] nel *Lazarillo de Tormes*. Il «venerando-regressivo» della camera di Faust, [illegible] poema di Goethe, «pertugio» e [illegible] ingombro [illegible] e stipato di ampolle, [illegible] contrappone al «logoro-realistico» della vecchia zimarra di don Abbondio e della toga consunta di Azzecca-garbugli. I frustini, i berretti e [illegible] canne da pesca conservati nella camera di George, chiusa da dieci anni, in *Fiera della vanità* di Thackeray fanno parte del «memore-affettivo», ma il «cornetto [illegible] latta arrugginito», usato come calzascarpe e perduto in [illegible] grande albergo, che [illegible] in [illegible] brano di *Xenia* di Montale, è «desolato-sconnesso».

La categoria di origine più antica, per Orlando, è il «magico superstizioso», di cui rintraccia straordinari elenchi nelle *Opere* di Orazio o nelle *Metamorfosi* di Ovidio; ad [illegible] si oppone il «sinistro-terrifico» che nel nostro secolo è presente nella produzione di [illegible] ma che abbonda nella letteratura dell'800.

## Il gruzzolo di Robinson

«Prezioso-potenziale» è il gruzzolo di monete custodito nella caverna di Robinson Crusoe, arrugginito e ossidato, ma pur sempre buono per farlo diventare ricco. «Sterile-nocivo» è il cumulo di rifiuti fra canali e campielli in *Morte a Venezia* di Thomas Mann. Se i vecchi paramenti di cui si circonda il canonico protagonista dell'*Olmo del viale* di Anatole France fanno parte del «prestigioso-ornamentale», le torte e i torroni elencati da Flaubert in [illegible] di Emma Bovary rientrano invece nel «pretenzioso-fittizio».

Finito il libro, anzi avuto fisi[illegible] di 30 [illegible] lavoro, Orlando si sente «stanco, svuotato, ma curioso». Curioso di [illegible] l'opera sarà accolta, [illegible] adot[illegible] domani, davanti a [illegible] castello in [illegible] a una chiesa sconsacrata, qualcuno dirà: è venerando-regressivo».

**Alberto Papuzzi**

Quali i peggiori amatori? «Spectator» e «Spiegel» perdono la testa

# Inglesi e tedeschi, la guerra dei letti

*L'inviata britannica in Germania: «Maschi deludenti»*

**LONDRA**

MILLE diverbi avvelenano da qualche anno le relazioni anglo-tedesche. Che si parli di politica e di economia, del passato, del presente, del futuro e dell'ormai cronico declino di Londra e delle nuove tribolazioni di Bonn, quasi ogni dibattito esplode in un'astiosa baruffa. Ed ecco ora un imprevisto [illegible] belli, il sesso. Con i tedeschi che scherniscono le doti amatorie degli uomini inglesi e con Londra che decide ora di reagire a questa «campagna di diffamazione erotica». E [illegible] è [illegible] zuffa tra gazzette sguaiate, morbose e vocianti, bensì [illegible] pubblicazioni di prestigio, testate degne di rispetto.

L'ultima fucilata, una raffica anzi, è partita in questi giorni dallo *Spectator*, l'eccellente periodico britannico, che ha affidato il compito di soffocare gli sghignazzi tedeschi a una valente giornalista, Anne McElvoy, ora a [illegible] per il *Times*, dopo alcuni anni in Germania. Anne McElvoy ha vergato un articolo che è un gioiello, un'argutissima requisitoria, non tanto per difendere i suoi connazionali quanto per demolire l'arroganza [illegible] le germaniche. Decora lo scritto un titolo brillante, traduce fedelmente l'espressione inglese «He's [illegible] good in bed». Non è bravo a letto, proclama sulla copertina dello *Spectator* «nicht gut im Bett». Si attende la risposta tedesca, che sarà irosa e copiosa.

Tutto cominciò con un malinteso, qualche mese fa, quando lo *Spectator* pubblicò l'articolo di un giornalista americano sull'Inghilterra, [illegible] l'autore si chiede[illegible] questi isolani, ritrosi e riservati, riuscissero [illegible] giungersi carnalmente. E concluse che ogni [illegible] letto era dotata di un mobile [illegible] speciale, una catapulta, che [illegible] gliava l'uomo sopra la donna. [illegible] fantasia ironica, maliziosa, [illegible] che in Germania, una [illegible] dove il senso [illegible] humour è pianta rarissima, fu preso sul serio. Soprattutto da *Der Spiegel*, che subito sentenziò: «La Gran Bretagna è un'isola puritana, dove prevale tuttora la nozione che il sesso non dev'essere spassoso, ma soltanto [illegible] strumento per procreare». Un canale aggiunse che gli inglesi si sentono a disagio persino dinanzi alla nudità.

*«A Londra troppo puritani». «A Berlino troppo spicci»*

Non [illegible] che il prologo. *Der Spiegel* chiede a una giornalista a Londra di «sperimentare qualche inglese». I risultati dell'indagine sono agghiaccianti. La poveraccia riferisce: «Spente le luci, [illegible] arrampicano [illegible] voi e, dopo tre minuti, balzano dal letto, [illegible] prendosi le pudende con un asciugamano». Persino *Die Zeit*, gloria del giornalismo tedesco, vuol dire la sua e critica la facilità [illegible] cui i repressi sudditi di Elisabetta abbandonano la loro castità, dopo una coppa di champagne, durante il festicciole di Natale, [illegible] volta l'anno. E fine il berlinese *Wochenpost* con una singolare scoperta: gli inglesi soffrono di «eiaculazione precoce» più di ogni altro in Europa. E ricorda che è «quasi normale» per [illegible] politico tory «indossare» un baby-doll e farsi frustare».

A questo punto, lo *Spectator* grida [illegible] e chiede [illegible] Anne McElvoy, che in Germania è vissuta prima di Mosca, di trafiggere questa spocchia. La McElvoy [illegible] un affilatissimo pugnale. Scrive: «Non ricordo una sessismo tedesco. Sia perché non tro[illegible] particolarmente attraenti le giacche a quadri verdi e viola, [illegible] più, perché [illegible] dalla prosaicità, senza fantasia, dei giovani [illegible] nelle questioni di cuore e [illegible] lombi». Cita un episodio. Un bellissimo giornalista televisivo la invita nel suo alloggio, ma l'accoglie già semisvestito e propone: «Spogliamoci e andiamo a letto». Perplesso dallo stupore di Anne, domanda: «Perché perdere tempo in chiacchiere?».

Anne McElvoy menziona anche le delusioni delle sue amiche [illegible] ché sei qui, potremmo fi[illegible] l'amore», suggerisce un cortigiatore, [illegible] dalla tv) e conclude: «Il maschio medio inglese, se non è proprio sbronzo, ha un approccio cauto, graduale, dà la possibilità alla donna di retrocedere prima che sia troppo tardi. La tattica tedesca, con la [illegible] richiesta verbale diretta, crea soltanto imbarazzo e tensione». Anne [illegible] uno sgradito ricordo. Anne McElvoy [illegible] parlando con [illegible] giovane uomo politico sui problemi della riunificazione, quando egli disse: «Sarebbe meglio continuare distesi». Lei rifiutò, lui s'allontanò, accusandola di «sprudería». Dibattito non finito. [illegible] male che non si parla di italiani, l'unico amato menzionato di questi tempi è Giuliano.

**Mario Ciriello**

**IL CASO.** Trattative fra Milano e Torino per la fiera del libro? Parla Accornero

# Berlusconi al Salone il giallo d'un invito

*Un anno austero: niente mondanità [illegible] festa all'inaugurazione*

A destra, Guido Accornero «gran patron» del Salone del libro. Sopra, Silvio Berlusconi. L'imprenditore torinese è azionista dell'Einaudi, casa editrice di cui la Fininvest ha una quota

*«Non mando messaggi in bottiglia: ma [illegible] la Fininvest viene, sarà la benvenuta»*

TORINO

DOPO i bollettini [illegible] vittoria per la «festa del libro» indetta da Silvio Berlusconi, brutte notizie da Torino. La «sesta volta» del Salone del libro arriva sotto cattivi auspici, contagiata [illegible] clima generale di recessione. E il patron, Guido Accornero, sembra lanciare un messaggio in bottiglia: destinazione Fininvest. E' solo una frase, quella del battagliero finanziere che ha inventato la manifestazione insieme a Angelo Pezzana: ma dopo anni di voci, sussurri e grida, potrebbe anche essere la scintilla di un nuovo incendio. Poche [illegible]role: Accornero le ha dette a Mirella Appiotti, per la rubrica «Prossimamente» che appare il sabato [illegible] *Tuttolibri*.

## Mano tesa

Alla domanda: c'è del vero nell'indiscrezione secondo cui Berlusconi avrebbe [illegible] interesse verso [illegible] kermesse torinese, e se Accornero accetterebbe questa mano tesa, l'imprenditore risponde in modo selettivo, come una sfinge: «Altroché, [illegible] sarei felice». Sarebbe cioè felice se [illegible] fosse questa [illegible] tesa». Ma c'è? [illegible] quella di Accornero è per ora solo una richiesta d'aiuto?

Il Salone, dal punto di vista finanziario, naviga quest'anno in acque poco tranquille. L'edizione che si aprirà al Lingotto il [illegible] maggio prossimo [illegible] è minacciata da eventuali diserzioni né da una caduta di interesse nel mondo editoriale e della cultura. [illegible]a c'è stato un drastico [illegible] taglio dei bilanci. La prima «vittima» sarà probabilmente la «Scuola per traduttori letterari», lanciata l'anno [illegible] insieme con la Regione. Quest'anno rischia di saltare.

Sopra, Beniamino Placido Il responsabile delle manifestazioni culturali al Salone si è autoridotto il compenso

«Siamo andati fuori budget», ci spiega Guido Accornero, [illegible] chi paga è il Salone, e il Salone a [illegible] [illegible] scuola si [illegible] indebitato, o troviamo il modo di ridurre sostanzialmente le spese, [illegible] chiudiamo. La Regione Piemonte ci deve [illegible] dare 600 milioni, [illegible] noi abbiamo già speso e su cui paghiamo ov[illegible]e un alto costo finanziario». Ma questi, in fondo, sono dettagli. Il problema è il Salone nel [illegible] complesso, il «cuore» di libri, di stand, di editori e di manifestazioni culturali del Lingotto, che vive grazie all'autofinanziamento ma anche ai contributi degli enti locali e degli sponsor.

Accornero, la stanno abbandonando? «Niente affatto. Sono stato io a decidere quest'anno di fare economia. Ho proposto [illegible] riduzione del loro contributo. Il momento è [illegible] crisi per tutti, e da imprenditore non posso fingere che la realtà [illegible]a diversa. Così ho ridotto [illegible] di un miliardo».

Austerità. In base alla nuova filosofia, c'è anche chi si è «autoridotto», come è accaduto per il responsabile delle manifestazioni culturali, Beniamino Placido: «Proprio lui mi ha proposto di dimezzargli il compenso. Mi ha detto che gli bastava la metà della cifra che gli offrivo».

E allora, austerità. Non ci saranno ravioli e salmoni, perché la [illegible]a inaugurale, per tradizione piatto forte mondano della vigilia, non [illegible] farà. «Considerando il clima [illegible] sta vivendo l'Italia, la mondanità sarebbe anche fuori posto - dice Accornero -. Quest'anno inaugurazione vuol dire legge[illegible] libri».

Austerità. «Dal punto di vista industriale stiamo attraversan[illegible] tutti, direi in Italia almeno, un momento [illegible] sopravvivenza. Siamo in quei frangenti in cui ci si mangia il grasso, visto che un imprenditore vive della capacità che ha il [illegible] di assorbire prodotti, e in questo periodo molte volte ci [illegible] trova a vendere sabbia nel deserto».

Ma la Fininvest non sembra avere nessuno di questi problem[illegible] e in più pare molto interessata ad allargare [illegible] mercato del libro. Accornero, lei pensando che la salvezza [illegible] il Salone, il «grasso» per superare la congiuntura sfavorevole, [illegible] o debba arrivare [illegible] là? «Non ho [illegible] ricevuto proposte [illegible] questo senso. E [illegible] mando "segnali". Ho risposto a una domanda: se vogliono fare qualche cosa con noi, noi siamo pronti. Ma il [illegible]a [illegible] è [illegible] realtà ben salda, e la cornice torinese gli ha dato vita. [illegible] di tutto per non perdere la scuola per traduttori, ma certo la sostanza, gli editori, non ci manca. I dati li daremo nella conferenza stampa del prossimo 30 marzo: posso già dire che oggi il numero di adesioni è [illegible] pari a quello dell'anno scorso. Il programma culturale è definito. E se viene Berlusconi, è il benvenuto».

Fino a poco tempo fa sembra[illegible] [illegible] minaccia, quasi una guerra di conquista che Milano poteva lanciare da un momento all'altro per portare via la manifestazione torinese, ora [illegible] prendendo i contorni [illegible] sospetto. Ma forse era un mito, una «leggenda [illegible].

## «Le crisi passano»

Nonostante [illegible] ne sia molto parlato, [illegible] risulta che la Fininvest (che ha tramite Elemond [illegible] quota dell'Einaudi, [illegible] cui è azionista anche Guido Accornero) [illegible]a mai preso contatti, neanche informali. E ieri ad Arcore, la «capitale» dell'impero, tutto taceva. Berlusconi [illegible] impegnato ad una convention [illegible] venditori Mondadori, Fedele Confalonieri non [illegible] pronuncia[illegible]va.

La «calata» del cavaliere è an[illegible] lontana? O non è neppure [illegible] mondo delle pie intenzioni? Accornero non sembra preoccuparsene. «I momenti di crisi passano, lo sappiamo. Bisogn[illegible] [illegible] la forza di superarli. Abbiamo vissuto anni di grande euforia e questo - lo dico non solo come Salone, ma in generale come imprenditore - ci ha fatto forse dimenticare la storia biblica delle vacche grasse e [illegible] vacche magre».

[illegible]

Un inedito domani [illegible] Radiodue

Pier Paolo Pasolini. Radiodue rilancia un inedito (scritto con De Concini) legato al «Promessi Sposi»

# Spunta Pasolini tra Renzo e Lucia

STRANO Manzoni diffonderà la radio domattina: Manzoni rivisto da Pasolini. «Reset», il settimanale di cultura del Gr2, si occuperà, alle 9.30, di un inedito di fine Anni [illegible] scritto [illegible] lo sceneggiatore Ennio De Concini: oltre 70 cartelle che Radiodue definisce una «riduzione cinematografica» dei *Promessi Sposi* «che parte dalla fine [illegible] romanzo, [illegible] [illegible] voler riscrivere [illegible] finale delle vicen[illegible] di Renzo [illegible] Lucia». [illegible] trasmissione parteciperà De Concini. Ci sarà un intervento di Enzo Siciliano, scrittore, saggista, amico e studioso di Pasolini.

**Siciliano, conosce questa sceneggiatura?**

«Parlerei più [illegible] "trattamento" che di sceneggiatura. E bisogna vedere quan[illegible] c'è [illegible] Pasolini e quanto di De Concini. [illegible] abbiamo copia [illegible] "Fondo Pasolini", conservata tra i dubbi. Se n'è occupato Brunetta. [illegible] c'è un criterio per stabilire l'autenticità, [illegible] l'analisi della stesura, della qualità delle correzioni. In questo caso, nemmeno la macchina per scrivere è [illegible]ella che lui usava in quel periodo».

**[illegible] apocrifo, [illegible]**

«Non dico questo. Può [illegible] stata una [illegible] [illegible] tante collaborazioni, [illegible] dei lavori "mercenari". Pasolini cominciò proprio con quelli, quando faceva l'insegnante, con Soldati, Bassani, Bolognini, Lizzani. [illegible] sottopagato, girava in 600. Un lavoro in più non [illegible] meraviglia. Ma è [illegible] testimonianza marginale».

**E il rapporto fra Pasolini [illegible] Manzoni?**

«Lo si può capire mettendo fra loro [illegible] lente di Roberto Longhi, il realismo lombardo, pittorico [illegible] [illegible] Pier Paolo curò [illegible] me, per Garzanti, un'antologia dei realisti italiani divisi per regione. Per ciascuno scriveva un cappello introduttivo. Per la Lombardia forniva proprio [illegible] chiave interpretativa attraverso la critica d'arte».

**Dopo «Petrolio», [illegible] altro inedito. E un inedito di Pasolini è comunque ghiot[illegible] Ma non si rischia di esagerare, senza nulla aggiungere alla [illegible] dell'autore?**

«Che salti fuori un inedito ogni tanto non mi stupisce. Pasolini è [illegible] generoso di [illegible]. Basti pensare che scriveva un sonetto al giorno come esercizio. Era l'esatto contrario dell'autore selettivo nei confronti [illegible] proprio lavoro. Lavori marginali possono esserc[illegible] molti. Per lo studio della sua formazione sono due i nuclei fondamentali: i materiali narrativi sparsi e i sonetti della maturità, quelli cui lui stesso dava il titolo significativo di *L'hobby del sonetto*».

**Marco Neirotti**

LETTERE AL GIORNALE

# *I cuccioli possono salvare il mondo, la verginità i sentimenti*

### Meglio un cane che papà e mamma

Interessante per molti aspetti «la storia» apparsa su *La Stampa* del 7 marzo a firma Furio Colombo: «Né mamma né papà, sto col cane». La scelta del bambino nel divorzio dei genitori dimostra quanto possa l'affetto, il «vero» affetto, quello che solo l'animo di un bambino riesce a percepire co[illegible] sincero.

La ricchezza, il benessere, l'agiatezza, tutte cose che possono in varia misura attorniare, blandire, cullare, quasi soffocare il bambino, [illegible] valgono né possono efficacemente sostituire [illegible] vero affetto. La frase di B. J. Bricker, bambino di 5 anni: «Io non posso vivere sen[illegible] Charlie» (nome del cane, un cucciolo [illegible] lupo di quattro mesi, [illegible] potrebbe essere [illegible] qualunque altro cucciolo di cane), [illegible] dimostrare quanto sopra ed evidenzia la carenza affettiva che sovente circonda i bambini d'oggi, pieni [illegible] Tv, di giochi strani, di storie assurde, di esempi allucinanti, di dimostrazioni sprecate.

I cani, [illegible] troppi [illegible] malvisti e mal sopportati, rappresentano la valvola [illegible] sicurezza che potrebbe salvare il mondo futuro dall'aridezza totale.

Ritornando alla nostra storia accaduta, la saggia sentenza del giudice Saxe, mentre ha fatto urlare di gioia il bambino abbracciato al [illegible] cane, dal quale non sarà più separato, ha aperto una luce sull'oggi e creato una speranza per il domani.

**Giovanni Reverso, Torino**

### Con le donne 40 anni di [illegible]

E' penoso vedere come anche un [illegible] serio, profondo, come quello della verginità (maschile, in questo caso) divenga tema di chiacchiere da salotto. Tali sono infatti quelle imbastite sabato [illegible] sulla *Stampa* sulla lettera del signor Damiano [illegible] S. Maurizio al Lambro al «Venerdì di *Repubblica*» (le ho lette solo ieri, stimolato dal «Controstampa» [illegible] Liverani su *Avvenire*).

[illegible] [illegible] uomo vergine [illegible] 40 anni, a [illegible] so che farci [illegible] [illegible] [illegible] bello». Come maestri [illegible] morale (perché per me è [illegible] questione morale) preferisco Gesù Cristo e S. Paolo a Gianna Schelotto e Natalia Aspesi. Non [illegible] previsto, nei loro schemi, che la verginità [illegible] ricercata, desiderata, vissuta come lotta continua contro se stessi, in vista del dono totale [illegible] [illegible] a tutti coloro con [illegible] entriamo in contatto? Questo è, credo, il senso della castità evangelica, che non è rinuncia ma aspirazione [illegible] una meta più alta, e che soprattutto non è segno di minore capacità [illegible] amare, ma [illegible] volontà che tutta la vita, e non solo certi momenti, sia un atto d'amore.

Anch'io ho sempre guardato alle donne [illegible] delicatezza, quasi col timore di guastare un [illegible] così delicato. Sento di donne che scoprono dopo anni di matrimonio [illegible] aver sposato un violento, un prepotente. Lei mi [illegible] che [illegible] casi limite, ma io le dico che, allora, sta loro bene. Quanto al matrimonio [illegible] all'adulterio, vedo che ormai sono [illegible] superate...

**Franco Damiani, Venezia**

### Il virus del sospetto ha contagiato le masse

Lo ammetto, la scena delle catene all'onorevole è una esagerazione, [illegible] incidente di percorso, un rischio professionale, ma è anche [illegible] [illegible] [illegible]e di una tragicommedia che ha già stancato da molti mesi.

Vorrei ricordare all'onorevo[illegible] che ha subito l'ingiusto trattamento che il suo «tuffo al cuore» provato nelle carceri è un triste episodio già sperimentato da molti seppur in ambienti diversi.

Difatti [illegible] ricordare all'onorevole che è sufficiente accostarsi ad un qualsiasi malato psichico grave (non in grado di far valere i suoi diritti umani) e il «tuffo al cuore» arriva anche [illegible]a più insensibile persona.

Ricordo inoltre che la patologia dell'onorevole è stata sofferta anche da persone innocenti che hanno perso il lavoro o sono in attesa del lastrico.

Se vogliamo offrire un ulteriore quadro di patologie all'onorevole sarà sufficiente ricordare di tendere l'orecchio verso Est per «sobbalzare» sentendo l'urlo [illegible] stupro nelle carni [illegible] nelle psiche.

Quel che mi fa male [illegible] cuore (analogia ricorrente!) [illegible] che mentre un Parlamento insorge giustamente per un solo [illegible] non faccia altrettanto per il calpestato «diritto» [illegible] migliaia di individui il cui [illegible] tra breve tempo cesserà di battere.

E' forse l'unica colpa di molte persone essersi contagiate [illegible] il peggiore dei virus: il sospetto?

Molti auguri all'onorevole per la sua dolorosa odissea.

**Alfonso Rigato, Torino**

### Gli europei del [illegible] e le «famose svedesi»

A proposito del dibattito sui musulmani che [illegible] vorrei dire che se esistono due religioni antitetiche sono proprio la cristiana [illegible] la musulmana, entrambe chiuse nella propria arrogante convinzione di essere l'unica vera», e le terribili guerre religiose del passato e del presente (vedi Jugoslavia) ne sono una testimonianza. E [illegible] degli errori dell'attuale Chiesa cattolica [illegible] proprio questo volersi accostare alla religione islamica [illegible] evidente opportunismo politico. Però chi [illegible] anche [illegible] una pur minima conoscenza delle religioni, [illegible] che non può funzionare. Per [illegible] se già esistono dubbi [illegible] matrimoni fra europei del Nord (le famose svedesi) e quelli [illegible] Sud, e persino fra italiani del Sud e del Nord, immaginiamoci [illegible] può accadere in [illegible] miglia [illegible] ad esempio la moglie cristiana e il marito musulmano. Quale delle due religioni è disposta [illegible] a cedere [illegible] fatto che i figli vengano allevati nella religione dell'altra? E i matrimoni in quale religione verranno celebrati?

**Fernanda Roggero, Imperia**

### Con le tangenti [illegible] il deficit

Leggo su *La Stampa* del 7/3 che l'importo [illegible] tangenti riscosse è pari a 300.000 miliardi e che il ricupero di tale cifra [illegible] ampiamente il debito dello Stato.

Considerando che i 300.000 miliardi dovranno [illegible] restituiti allo Stato moltiplicati x 3 (è più conveni[illegible] il supermercato dove paghi 2 e prendi 3, qui paghi 3 e prendi 1) ed aggiungendo al reso l'importo della vendita dei sequestri e dei beni pubblici ai privati, essendo io cittadino di questo Stato di Diritto (forse la [illegible] è in questo [illegible] superflua), resto in fiduciosa attesa [illegible] otte[illegible] il rimborso, la compartecipazione [illegible] dividendo, l'equa ripartizione [illegible] questo entrato.

Infatti io ho contribuito - come da dettato costituzionale art. 53 - al risanamento del debito pubblico ora definibil[illegible] preesistente. Spero solo che il rimborso avvenga tramite [illegible] L. (così come è [illegible] per [illegible] prelievo dalle nostre tasche) e siano tempestivamente comunicate le modalità di questo ricupero (detrazione [illegible] mod. 740, assegnazione di un numero di [illegible] pari [illegible] spettanze, etc.). Una sola raccomandazione ai governanti: per riavere quanto ci spetta, non fateci fare la coda.

**Valeriano Raviri, Venaria (Torino)**

### La [illegible] iniziò nel [illegible]

Le polemiche sull'arruolamento nel Corpo degli Alpini dei montanari provenienti dal Centro e dal Sud della Penisola voluta da certe forze politiche ha una ragione. La quasi totalità degli alpini è arruolata [illegible] Nord, come è sempre avvenuto dalla fondazione del Corpo, [illegible] quattro Brigate [illegible] stanziate sull'arco alpino.

In [illegible] di sommovimento [illegible] colpo di Stato questi splendidi reparti con ogni probabilità si schiererebbero con il Nord con il risultato dello spacco del Paese in due tronconi. Meglio quindi ridurne gli effettivi, già ora, da 5 brigate a 4 e rafforzare nuovi reparti speciali, ad [illegible] l'«parà» ecc.

[illegible] ricordino però a Roma che la prima Resistenza iniziò nel settembre 1943 da Boves nel Cuneese con il maggi[illegible] apporto proprio degli Alpini [illegible] agguerritissimi reparti speciali di SS.

**Carlo Ferrazzino, Alassio (Savona)**

RISPONDE [illegible]

## Le scuse a un bambino ormai nato

Egr. sig. Del Buono, vorrei, tramite la sua rubrica, raccontare la mia storia ai «cattolici-moralisti». Sono [illegible] [illegible] madre [illegible] un bimbo meraviglioso [illegible] cinque anni ad [illegible] contraria all'aborto, ribadisco «ero», oggi [illegible] pronta a farlo senza [illegible] perché piuttosto di far nascere [illegible] figlio e doverlo privare [illegible] necessario per vivere è meglio che non [illegible] E' [illegible] [illegible] cattolici [illegible] moralisti quando i problemi non si [illegible] da vicino e sai [illegible] far combaciare il pranzo con la cena. Ma...

**A. V., Torino**

GENTILE A.V., per quanto lei abbia firmato [illegible] nome e cognome, lasciandomi in definitiva libero di pubblicarli, preferisco usar solo le sue iniziali. Tutt'e due sappiamo in che mondo viviamo. Ma le lascio subito la parola: «Di tutto questo devo ringraziare lo Stato e voi che siete solo capaci di dare supporti morali, ma, una volta che il "cittadino italiano" come qualcuno di [illegible] ha precisato, è nato, viene abbandonato. Lo dico, perché ho toccato con mano questa realtà. Mio figlio è la cosa più bella che ho, ma ho paura per il suo domani, che futuro posso dargli trovandomi [illegible] [illegible] lavoro? Mi [illegible] rivolta a diverse strutture, ma invano. Parole tante, umiliazioni anche tante, solo questo, un lavoro stabile, sicuro, retribuito, niente. Non voglio la pietà di nessuno, vorrei solo che questi "cattolici-moralisti" fossero più concreti nel proteggere i "cittadini italiani" non con parole, ma con strutture per assicurare alle famiglie una vita "decente", garantendo loro un futuro. Se ci fossero più aiuti, la natalità non sarebbe in diminuzione, tanta gente non penserebbe all'aborto e i problemi esistenziali scomparirebbero, dunque quello che si semina si raccoglie, perciò non condanniamo chi sceglie la via dell'aborto, perché non siamo noi i giudici per farlo...».

So benissimo che questo Stato è inadempientissimo a tutti i suoi impegni e che i cattolici possono proibire solo ad altri che siano della loro stessa fede il ricorso all'aborto. I non cattolici si possono regolare come vogliono secondo altre religioni (che sull'aborto sono spesso di tendenza simili) o il loro stesso parere.

Mi dispiace che [illegible] ora [illegible] penta di quello che ha fatto, anzi, di quello che [illegible] ha fatto, e in pratica si condanni come peccatrice, dando in un certo senso ragione a coloro che [illegible] l'aiutano. Mi dispiace per lei, ma lei ha ragione. Le parole servono poco, addirittura pochissimo. Io, però, spero che queste sue parole (non le mie) siano lette e capite da chi di dovere.

[illegible] del [illegible]

Nazionalismo e memoria

# La storia, mal francese

I francesi sono sommersi di Storia, di domande sulla propria storia. François Mitterrand ha inaugurato il suo regno con [illegible] pellegrinaggio al Panthéon, dove [illegible] seppelliti i grandi uomini della Repubblica. Nessun altro regime più del suo ha edificato a tal punto il culto delle celebrazioni consacrate all'unità nazionale, di cui maggiormente si [illegible] imposte il bicentenario della Rivoluzione del 1789 e il millenario della dinastia reale discendente da Ugo Capeto. Nessuno prima di lui aveva sviluppato una «Direzione del patrimonio» incaricata di preservare i «monumenti storici». Sotto [illegible] altro infine la passione per la genealogia aveva tanto spinto il francese medio, senza competenze né pratica, verso sale d'archivi [illegible] registri dello stato civile.

La trasformazione in profondità della «scienza storica» sotto il movimento delle «Annales», poi dello strutturalismo, ha dato vita ad alcune collezioni di storie della Francia rurale, militare, religiosa, economica, urbana, sociale in cui l'erudizione si alleava con la [illegible] per lo stile.

## Crociani senza saperlo

Effetto e sintomo maggiore di profonde trasformazioni che si affermarono in Francia a partire [illegible] dal 1970, questa preponderanza della storia ha avuto la sua traduzione negli atti del governo. Con la Costituzione della V Repubblica, la politica ha scoperto di essere storiografia. Senza avere mai forse letto una riga di Croce, de Gaulle e Mitterrand l'hanno raggiunto nella pratica. Attori della politica che si comportavano da storici con la loro propria azione, l'uno e l'altro hanno fortemente voluto «segnare» la storia di Francia, nella fedeltà alla continuità millenaria, e l'attenzione a non trasformare le [illegible] luzioni in torture. Ogni atto di governo dell'uno come dell'altro si fondava sul principio implicito che tutta la storia è storia contemporanea, anche se, come è molto probabile, [illegible] hanno [illegible] conosciuto questo aforisma di Croce.

Otto anni fa vide la luce un monumento, i quattro primi [illegible] di un'impresa nata nelle strutture universitarie e contemporaneamente molto poco accademica. Il suo titolo, «Lieux de mémoire» (Luoghi di memoria) suonava falsamente familiare, e, a rifletterci, di difficile comprensione. Ora l'inventore dell'impresa, Pierre Nora, contemporaneamente direttore di ricerche nelle Scuole di Alti Studi e «ingegnere capo», si potrebbe dire, delle collezioni storiche da Gallimard, ha fatto uscire tre altri volumi. In totale più di seimila pagine alle quali hanno collaborato centotrenta [illegible] in una coerenza di ricerca che è difficile raggiungere.

Questa espressione, «Luoghi di memoria», ha avuto la fortuna di passare molto rapidamente nel dizionario [illegible] la seguente definizione: «Unità significativa d'ordine materiale o ideale di cui la volontà degli uomini o il lavoro del tempo ha fatto un elemento simbolico di una qualsiasi comunità».

E' una fortuna? O un deprezzamento? Nel linguaggio corrente, ogni oggetto familiare e abbandonato può diventare [illegible] un luogo di memoria, ogni oggetto che abbia un profumo di nostalgia. Per esempio [illegible] vecchia Citroën «asso [illegible] fiori» del 1925, o, per gli italiani, la Topolino del 1935.

Ma Pierre Nora non porta la paternità di questo errore di interpretazione. All'origine, nell'ambito di un seminario, stava andando alla ricerca di un termine che potesse definire su quali parole, [illegible] quali immagini, su quali simboli i francesi si [illegible] scontrati e ritrovati, come, nel loro lungo percorso, sono arrivati a questa fine del ventesimo secolo, in cui la parola d'ordine del consenso sembra attanagliarli. Le realtà concrete sono divenute astrazioni, per effetto del lavoro della memoria da una generazione all'altra. La fabbricazione, la costruzione della storia, a partire dal documento, dalle tracce scritte o archeologiche veniva [illegible] ingrandirsi di elaborazioni di ciò che bisogna pur definire lo psychismo se [illegible] l'affettivo.

Non si tratta evidentemente qui di [illegible] [illegible] enumerare le centinaia di saggi che ricompongono il mosaico.

Ogni tentativo di definizione di questa nozione di «luogo di memoria» è per sua natura infedele al disegno che Pierre Nora sviluppa in numerosi testi fondamentali. E' l'estrema ricchezza di una somma che per decenni nutrirà la riflessione.

Noi vorremmo da parte nostra fare una annotazione che molti commentatori hanno tralasciato. Questo interrogativo sulla relazione fra memoria e storia, in cui convergono le acquisizioni del metodo storico recente e delle scienze sociali, ci appare direttamente ispirato dalla problematica freudiana, «traccia mnesica» impressa nell'inconscio dall'avvenimento storico, dai [illegible] effetti sul soggetto. E' stato approfondito dagli apporti di Jacques Lacan sul nodo del simbolico, dell'immaginario e del reale. Non si tratta evidentemente di impiegare banalmente delle categorie psicanalitiche con la scusa che le denominazioni [illegible] le medesime; né di cadere assolutamente negli smarrimenti della psicanalisi collettiva. Pierre Nora dal canto suo non vi fa il minimo riferimento.

## Se interviene la psicanalisi

In ogni caso [illegible] pensiamo di trovarci non di fronte ad analogia, ma ad omologia e forse, salvo un decrittamento approfondito dei testi metodologici di Nora, di fronte a uno dei luoghi di fecondazione più originali della storia contemporanea da parte della psicanalisi in quanto parte delle scienze umane.

Per [illegible] al nostro proposito iniziale: questa somma di «Luoghi della Storia» è la migliore illustrazione dell'ascesa dello «storicismo» nella riflessione intellettuale [illegible] politica. Pierre Nora «mette in storia» la Francia di Mitterrand.

Il dibattito teorico resta, già affrontato dagli storici italiani, dal momento della pubblicazione dei tre primi tomi: si tratta [illegible] di un adattamento francese della nozione di «storicità»? E il concetto di «Lieux de mémoire» è intraducibile letteralmente in italiano poiché sarebbe inconcepibile?

La cosa certa è che il dibattito si sviluppa qui in una indagine che riprenda alla radice i dati del nazionalismo francese. E' forse necessario che, nel momento in cui si fa [illegible] salto verso la Comunità europea, una nazione unificata da così tanto tempo come la Francia, attraverso le sue guerre civili, ridefinisca la coscienza di sé.

**Jacques [illegible]**

Ogni giorno usiamo migliaia di frasi fatte; ora un dizionario le raccoglie tutte

# Tangentopoli? La solita zuppa

## *I modi di dire, spie d'un mondo che non cambia*

*Da «bicamerale» a «libro dei sogni», la politica accumula vecchie fraseologie*

RIFORMA istituzionale», «sistema uninominale», «commissione bicamerale», «partito trasversale», «Stato federale», «dazione ambientale», «immunità parlamentare»... tutte cose su cui esistono opinioni variegate. Ma un fatto è certo: [illegible] mentre co[illegible] molto vecchie ricevono nuovi nomi («dazione ambientale»), le poche [illegible] nuove ricevono designazioni polverose, che sanno di Prima Repubblica («commissione bicamerale», «partito trasversale»). E quando sorge una formula linguistica relativamente originale (come: «di partito che [illegible] c'è») la si usa ingordamente, fino alla soglia del fastidio. L'oratoria dei politici italiani non [illegible] mai stata quel che [illegible] dice un'oratoria brillante: ma c'è qualcosa in più, qualcosa che concerne gli stessi meccanismi della lingua.

Stiamo parlando di «modi di dire», e sa ne parla anche perché ora disponiamo [illegible] [illegible] dizionario a loro dedicato (B. M. Quartu, *Dizionario dei modi di dire*, Rizzoli). Va detto subito che dal punto di vista linguistico (della linguistica scientifica) i modi di dire sono assai difficili da catturare. Non sono singole parole, e questo è chiaro. Assomigliano più che altro alle cosiddette «frasi fatte», [illegible] [illegible] frasi. Vanno tenuti ben distinti dai proverbi. Non sempre sono espressioni figurate. Talvolta contemplano la presenza di un verbo (come in: «essere culo e camicia») talvolta invece no (come in: «colazione al sacco»). Sono pezzi di frase, che ricorrono nel discorso, ed è difficile darne una definizione più esauriente. Ognuno [illegible] diecimila modi di [illegible] elencati nel dizionario è corredato [illegible] [illegible] breve definizione, e l'opera [illegible] ordinata alfabeticamente, per «lemmi portanti» (da [illegible] un *abatino*», a «sempre la solita *zuppa*»).

La «solita zuppa», la «commissione bicamerale»: il collegamento è malizioso, ma le pagine dei giornali (specie i titoli e i sommari degli articoli) spesso oscillano tra il linguaggio tecni[illegible] e il patrimonio dei modi [illegible] dire. Cancelliamo da queste pagine soggetti [illegible] complementi oggetti (Craxi, Di Pietro, Riina, Juventus, Manzi, psi, Italia, Rai, Bossi; ma anche, appunto, «referendum», «bicamerale», «avviso di garanzia», «latitanza»...). Ciò [illegible] resta [illegible] [illegible] gran parte un cumulo dei vecchi modi di dire: «... è sull'orlo della scissione», «... è nella bufera»; «... vuota il sacco», «... [illegible] nel mirino di...», «... [illegible]ncia l'allarme», «... sarebbe [illegible] tutela...», «... è sull'orlo del baratro...». E poi gli «occhi del ciclone», le «pompe magne», i «porci comodi», le «fosse dei serpenti» [illegible] i «nidi di vipere» e «vipere [illegible] [illegible] «castelli di carta» con le «corti [illegible] miracoli»; i «conti della serva» e i «libri dei sogni», «acque nel mortaio», «acque chete», «fichi secchi»...

E la riforma dov'è? Il «nuovo che [illegible] (per alcuni) ovvero il «nuovismo» (che spaventa altri) non [illegible] producendo nuovi modi di dire. Al massimo ne riciela [illegible] vecchi («tira una gran brutta aria», «lo spettro della disoccupazione»); di tanto in tanto ne importa altri dall'estero («la tempesta nel deserto» di Bush; «la madre di tutte le battaglie» [illegible] Hussein [illegible] l'«epoca di stagnazione» di Gorbaciov); e [illegible] [illegible] è detto inflaziona subito quei pochi che inventa.

A dire il vero, il fenomeno [illegible], almeno per certi versi, fisiologico. Tra il corpus delle singole parole disponibili [illegible] il livello affiorante del discorso, i modi di dire costituiscono [illegible] [illegible] intermedio, un abito mentale [illegible]sicurante, [illegible] sorta [illegible] maglia della salute linguistica, che protegge e tiene al caldo con effettuosa e discreta efficacia. [illegible] possiamo pretendere che sia anche [illegible] che elegante: [illegible] [illegible] proprio grazie ai modi di dire, alle frasi fatte, e quelle schegge di già-detto e di già-sentito che esprimiamo i nostri pensieri, e comprendiamo quelli altrui. E infatti la percentuale di modi di dire aumenta ulteriormente nella prosa dei divulgatori scientifici, e di chiunque [illegible] il mestiere di parlare chiaro.

Le diecimila voci del dizionario rizzoliano [illegible] fanno capire che non si tratta di quelle due [illegible] tre locuzioni prefabbricate prese in giro dagli spiritosi («aspettare un attimino», «lei non sa chi [illegible] io», «... nella misura in cui...»), [illegible] che i modi di dire sono [illegible] la [illegible] di ogni [illegible] zione linguistica. Una pagina a caso: «scherzo di natura», «scherzo pesante», «schiaffo morale», [illegible] schiavo di...», «avere la schiena di vetro», «curvare la schiena», «pugnalare alla schiena»... «a un tiro di schioppo», «mettersi sulla scia»... Come potremmo rinunciare a questi giri di parole? «Schiena [illegible] vetro» [illegible] parte, sono modi [illegible] dire tuttora frequentissimi, e il problema [illegible] [illegible] quello di selezionarli, saperli distinguere.

Oggi va moltissimo, [illegible] giornali, «essere nel mirino». Ci sono giorni [illegible] cui la prima pagina di un quotidiano parla simultaneamente [illegible] tre o quattro mirini, anche assai diversi tra loro. Mafiosi nel [illegible] della polizia (e viceversa), politici nel mirino dei magistrati (e viceversa). Nel mirino possono starci anche entità astratte (inflazione, evasione [illegible] fiscale, gioco e zona [illegible] squadre di calcio) e dietro al mirino ci stanno i buoni ma anche i cattivi. Questa metafora bellica, però, parla da sola, proprio perché [illegible] applicata [illegible] cose tanto diverse (il suo significato [illegible] «incombenza», la sensazione che stia per succedere qualcosa, che il grilletto stia per essere azionato). E quali connotazioni avrà portato con sé il passaggio da «comunicazione giudiziaria» [illegible] «avviso di garanzia»? E quando si scommette che «risaliremo la china», un modo di dire tanto vetusto costituisce una promessa [illegible] o una minaccia?

Una lingua senza modi di dire [illegible] esiste: quel che oggi ci deve preoccupare [illegible] [illegible] l'anzianità di servizio dei modi [illegible] [illegible] che usiamo, vecchi [illegible] inefficaci. E' un segno certo che le cose stanno cambiando poco, e troppo lentamente, perché i modi di dire non [illegible] solo come si comunica, ma anche e soprattutto co[illegible] [illegible] società pensa. Ci danno il ritratto di una mentalità, e quella mentalità è collettiva, ed è la nostra.

**Stefano Bartezzaghi**


Siete pronti a partire?

Tirate fuori dai cassetti della memoria tutte le vostre [illegible] geografiche e preparate le valigie. Il 19 marzo parte "Il giro del mondo in 80 giorni". Il grande concorso di "Tuttodove" - supplemento di viaggi e della buona tavola di "La Stampa" - che vi porterà molto lontano.

Per 12 settimane, ogni venerdì, troverete su "La Stampa-Tuttodove" una tappa per partecipare alle estrazioni settimanali.

Alla fine del percorso, fra tutti quelli che avranno superato le 12 tappe, verrà effettuata una grande estrazione finale.

I premi? Sono tanti e ricchi: un viaggio Alpitour, un soggiorno presso l'Hotel Cappella in Tirolo, una crociera Costa, enciclopedie geografiche [illegible] Agostini, noleggi auto Hertz, soggiorni a Levico Terme, valigie Redwall, forniture Rena Gallo, zaini Seven, viaggi Ventana e guide [illegible] Enciclopedie Zanichelli.

Ogni venerdì su "La Stampa-Tuttodove" vi aspetta una grande avventura. Se volete partire, non vi resta che giocare.

Troverete il regolamento completo del concorso su "Tuttodove".

Dal 19 marzo su

LA STAMPA tuttodove

alpitour · CAPPELLA · Costa Crociere · [illegible] · Hertz · [illegible] · [illegible] · [illegible] · Seven · Ventana Turismo · [illegible] · ZANICHELLI

## DOPPIOGIOCO [D. R. & D. T.]

L I O C N R A ■ L

O T A A E O V L I

O P I P T S E N O

C A C O L V O N I

T E P N I R E A T

M R E L L T L O A

I Z A E O O N L C

I O T D C T I A S

N O L I T A S D U

Con ogni serie di 9 lettere in orizzontale (il «mare» di Paroliamo) cercate la parola più lunga possibile. Fate poi altrettanto ■■ ognuna delle 9 serie in verticale (ogni colonna). Scrivete nelle caselle bianche i relativi punteggi ■■. 1ª riga: LANCIO = 6) e il totale nella casella in basso a destra. Noi abbiamo ottenuto 142 punti. E voi? Scriveteci!

## PAROLIERE [Francesco Volente]

| | a | b | c | d |
|---|---|---|---|---|
| 1 | E | S | R | E |
| 2 | O | V | T | E |
| 3 | L | N | V | C |
| 4 | E | M | N | O |

| | a | b | c | d |
|---|---|---|---|---|
| 1 | V | A | R | R |
| 2 | A | L | L | E |
| 3 | O | C | A | T |
| 4 | Z | A | P | P |

Giocare a Paroliere consiste nel trovare, in una griglia di lettere come le due qui sopra, il maggior numero possibile di parole, attraversando, senza salti, caselle contigue. Potete usare ogni lettera una sola volta in una stessa parola. Per esempio, nella griglia di sinistra, partendo dalla casella D-3, si legge una parola di 16 lettere: CONVERSEVOLMENTE. Nella griglia di destra si possono leggere molte parole di almeno 5 lettere. Noi ne abbiamo trovate 59 (12 lettere la più lunga). E voi? Scriveteci!

## ROMPICAPO [D. De Toffoli]

5 amici, professori in diversi istituti superiori, insegnano 5 differenti materie e sono liberi un diverso giorno della settimana. Laura è libera il lunedì e non insegna né lettere né storia; Gabriele insegna al Liceo Scientifico ed è libero il giorno prima di Maria, l'insegnante di educazione fisica. Il venerdì è il giorno libero di chi lavora alle Magistrali, il martedì quello dell'insegnante di biologia. Enrica insegna al Liceo Classico, ■■ non storia, ed è libera il giorno dopo l'insegnante ■ matematica. Lucio insegna ■■■ ma non a Ragioneria. Nessuno è libero il mercoledì. Chi insegna al Liceo Linguistico? In che giorno è libero il professore di storia?

## PAROLEINCROCIATE [Rocchi-Disegnatori Riuniti]

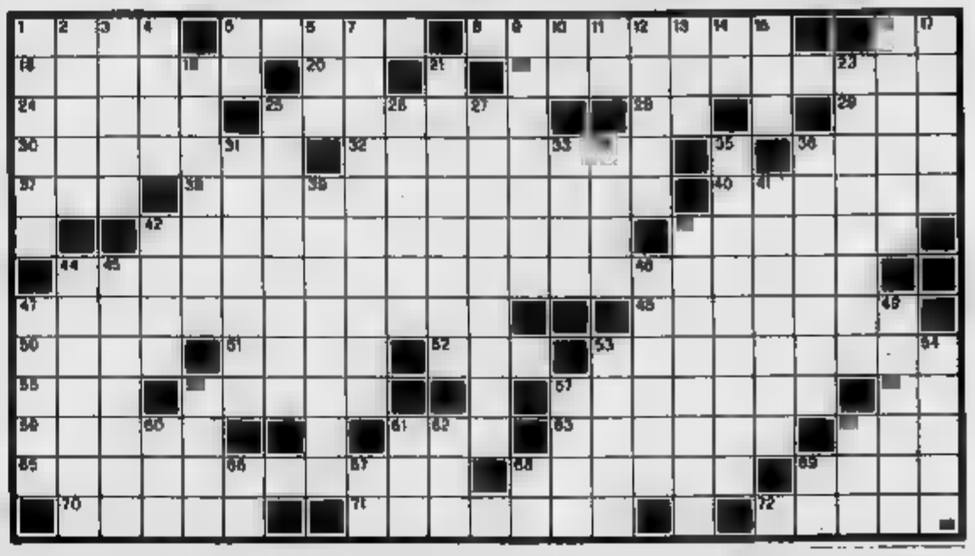

**ORIZZONTALI:** 1. Il fiume che bagna Bristol; 5. Il falso creatore della «scuola di Roma»; 8. Studia il moto dei corpi; 16. Sigla del Paesi Bassi; ■■ Leggendario; 20. Le iniziali della famosa attrice di teatro Aldini; 22. Vi si producono insaccati; 24. Il secondo libro del Pentateuco; ■■ Relativo ai terremoti; ■■ L'ultima nota; ■■ Andata; 30. Opera di Meyerbeer; 32. Fusione di articolazioni vocaliche; 36. Lo scrittore ■ «Serenata»; 37. Lunghissimi periodi; ■■ Riceveva gli atti ■■ processi ■ beatificazione; ■■ In prov. ■ Varese; 42. Un testo scritto; 43. Nome d'uomo; 44. Famoso incisore bolognese (1634-1718); 47. E' propria dell'evento successivo; 48. In prov. di Perugia; 50. Sportelli di legno; 51. Canti nazionali; 52. La Dea della vendetta; 53. Non costante; 55. I giorni che furono fatali a Cesare; 58. Una resina naturale; 57. ■■■ dell'Adriatico settentrionale; 58. Le iniziali del regista Bergman; 59. L'arcipelago di Sumatra; 61. Vecchia parente; 63. Misteriosa; 64. Non ebbe madre; 66. Modifica... in peggio; 68. Dignità personale; 69. Chiusura liturgica; 70. Le isole con Stromboli; ■1. Dannoso alla salute; 72. Un ro■■■ dormiglione.

**VERTICALI:** 1. Il nome del famoso cantante Minghi; ■ Ministro del sultano; 3. Il successore di Galba; 4. Casetta sul ■■■; 5. Dario del teatro; 6. I colpevoli; 7. L'associazione col Grande Oriente; 8. Sardi e siciliani; 10. Simbolo ■■ sodio; 11. Il Jolson, famoso uomo del cinema; ■■ Un tempio dell'arte; 13. Situati in profondità; 14. ■■■■ 101; 18■ Calura opprimente; 16. Pulito e ■■■ visibile; 17. Una località balneare in provincia di Savona; 19. ■■nasi e consistenti; 21. Anagramma di «Tagormina»; 23. Fece prigioniero Garibaldi sull'Aspromonte; 25. Giro di compere; 26. I più piccoli; 27. Chiusura a saracinesca di canale; 31. Deposito con fucili; 33. Fa sbuffare chi la percorre a piedi; ■■ Federazione metallurgica (sigla); ■■ L'imperatore che fece prigioniera Zenobia; 38. Cavicchio ■■ ■ corde della lira; ■■ Nomi di luoghi; 41. Verbo per danzatori; 42. La pelle umana; ■■ Immortalare; 44. Hanno il felze; 45. Guida gli animali; 46. Affluente dell'Adige; 47. Film di Rossellini; 49. Il Twist di Dickens; 53. Si cerca per passare; 54. Legno pregiato; 56. Quasi unici; 57. Città della Normandia; 60. Preposizione articolata; 61. Pari■ per ricetta; ■■■ Velocità (abbreviazione); 64. Prefisso che dimezza; 65. le iniziali del fa■■■ Einstein; 67. Il centro di Roma; 68. Indica provenienza; ■■■ Un'esclamazione.

## MASTERMIND [Gigi]

| | | |
|---|---|---|
| A N E N | ■ | Proposta |
| N O A V | ●○ | |
| V A N R | ●○ | |
| N V R E | ●○○ | |
| A V N N | ●● | |
| | | Risposte |

Proposte:
A = azzurro
B = bianco
G = giallo
N = nero
R = rosso
V = verde.

Risposte:
nero = colore giusto al posto giusto; bianco = colore giusto al posto sbagliato.
Sulla base delle cinque proposte e risposte presentate, trovare ■ giusta combinazione finale.

## REBUS [frase: 5, 10]

## DAMA [Fotter]

Dopo il nuovo magnifico successo del Trofeo Lutteri a Riva del Garda, i damisti si ritrovano domenica prossima a Santa Giustina, torneo che raggiunge l'edizione numero 15; la speranza della Polisportiva, ■■■ organizza, è ■ ■■■■rare per questa occasione il tetto dei cento partecipanti. Il torneo si svolgerà ■■■■ di consueto nell'Albergo Stazione. L'anno scorso il trofeo fu appannaggio del giovane Nicola, Fiebene, che superò di un punto «il Gem» (al secolo Gilberto Gemmani); terzo si piazzò Paolo Golosio, vincitore della prima edizione giocata nel 1979. Da segnalare ancora, sempre per l'edizione '92, il successo tra i nazionali di Fabio Bassanello del circolo locale. Chiudiamo con una notizia: il torneo di Prato, annunciato per i primi di aprile, è ■■■■ posticipato al 24 e 25 di aprile.

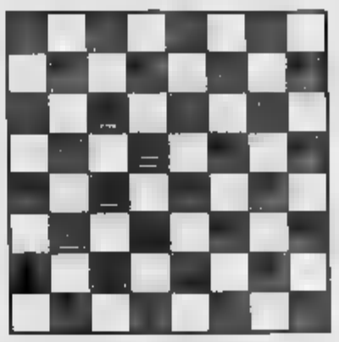

Diagramma: problema in 3 mosse di Raffaelli; il Bianco muove e vince.

## SCACCHI [Ala]

«Il mondiale sarà breve», ha ■■■■■ mato Gary Kasparov intervistato su un pronostico per l'incontro con Nigel Short, titolo mondiale in palio, giocando sul doppio senso del cognome dell'avversario (short in inglese significa appunto breve, corto). Per il quasi 28enne inglese la qualificazione alla sfida significa una pioggia di dollari (si calcola al■■■■ un milione e mezzo tra premi e sponsorizzazioni) che Nigel ha già in parte destinato all'acquisto di una nuova ■■■■. Per la cronaca Nigel è sposato con una fisioterapista di origine greca, Rea, ed ha una bambina di due anni, Kyveli. Short è il primo occidentale dopo Bobby Fischer a qualificarsi per il match con il titolo mondiale in palio: nella finale del Torneo dei Candidati, giocata lo scorso gennaio in Spagna, ha battuto l'olandese Timman 7.5 a 5.5.

Diagramma: Nikolac-Zaja, Monaco 1992; il Nero muove e vince.

# SPAZIO AFFARI

## IMMOBILIARE VENDITA

### TORINO CITTA'

**INVESTITALIA** in palazzo moderno presso largo Orbassano alloggio di salone, pranzo, 4 camere, cucina doppi servizi. Piano 2°. Tel. 24 ore su 24 al 568.1934.

**INVESTITALIA** piazza Paleocapa 7 (a XX Settembre) in signorile palazzo d'epoca elegante appartamento mq. 300 ■■■ 3°. Tel. 24 ore su 24 al 568.3924.

**IPI** Intermediazione 56■■■■ via Belbo 8: libero soggiorno 2 camere cucinotta riposiglio veranda box.

**IPI** Intermediazione ■■.7091 via ■■■■■ 19 libero signorile salone camera cucina bagno terrazzascenso.

**IPI** Intermediazione 561.7091 via Medici 37 libero 2 camere tinello cucinino bagno riposiglio balconi cantina.

**IPI** Intermediazione 561.7091 via Pedrotti 40 ingresso 1/2 camere tinello ■■■■■ bagno. Ottimo investimento.

**LARI** 566.1660 corso Francia presso Tesoriera ottimo stabile appartamento libero ampio ingresso soggiorno 2 camere cucina doppi servizi cantina termoautonomo mutuo

■■■ 568.1660 zona centrale ■■■■ d'epoca libero subito ristrutturato soggiorno camera cucina bagno ampio terrazzo panoramicissimo - rateizzazioni

**LIBERA** ■■■■ ■■■■ Statuto interno corte salone 2 camere cucina 3 posti auto L. 330 milioni TC 473.0666.

**LIBERA** monocamera piazza Vittorio bagno ascensore luminosa da ristrutturare L. 8 milioni e rata. TC 473.0666

**LIBERO** splendore corso Re Umberto via Valeggio, 2 camere cucina bagno L. 120 milioni dilazionabili. Tel. 433 1787.

■■■■■ adiacente Maurizio ■■■■■■■■ ingresso 3 camere cucina servizi L. 245 milioni. tel. 568.3506.

**LIBERO** affare corso Sempione/via Mariotti ingresso camera cucina bagno L. 50 milioni e mutuo. Sogecom 437.4744

**LIBERO** a L. 119 milioni bella ■■■ via Pietro Cossa camera tinello ■■■■■ bagno adatto studio. BCS 568.3482

**LIBERO** a L. 68 milioni via Don Bosco corso Principe Oddone 3 vani bagno interno mq. 80 BCS 568.3482.

**LIBERO** A panoramico ampio ristrutturato camera tinello cucinino ingresso bagno 7° piano termoascensore. Tel. 669.0013

**LIBERO** A Venticiglia 2 camere cucina ingresso bagno cantina volendo box L. 155 milioni Tel 669.0013

**LIBERO** A via Chiesa Salute ■■■■■ Campagna 3 camere tinello cucinino bagno L. 100 milioni mutuo TC 473 0666.

**LIBERO** A ■■ Corsolo corso Tassoni camera tinello cucinino bagno ascensore L. 35 milioni e mutuo. TC 473 0666

**LIBERO** A via Foligno Madonna Campagna camera tinello cucinino bagno ascensore L. 30 milioni e mutuo. TC 473.0666

**LIBERO** A via Mazzini ■■■■ 3 camere cucinotta bagno ottima posizione L. 50 milioni e mutuo. TC 473 0666

**LIBERO** ■ via Sansovino casa 1985 ampio salone 2 camere cucina 2 bagni 3 arie box fermo autonomo. tel. 669.0013

**LIBERO** Barriera Milano soggiorno 2 camere tinello cucinino bagno riposiglio terrazzino. Studio Pedone 812 7470.

**LIBERO** ■ corso Grosseto camera cucina angolo cottura bagno ascensore L. 20 milioni e mutuo. Casaeuropea 434.3437

**LIBERO** B via Scarlatti ristrutturato 3 camere cucina bagno L. 30 milioni mutuo. Casaeuropea 434.3437.

**LIBERO** camera cucina bagno totalmente ristrutturato da investimento L. 35 milioni più mutuo esistente. Tel. 669.0013

■■■■ Città Giardino in bifamiliare 5 camere tinello cucinino posto auto giardino dilazioni permute. Tel. 433.3223.

**LIBERO** Cr Turin ampio soggiorno 2 camere cucinotta bagno lusso ristrutturato 2 aria volendo box. Emmedue 562.8487.

**LIBERO** corso Francia/Peschiera piano alto 3 camere cucina bagno L. 120 milioni e mutuo Sogecom 437.4744

**LIBERO** corso Giulio Cesare bella casa piano alto camera cucina bagno ottimo prezzo. Casaeuropea 434.3437.

**LIBERO** corso Grosseto camere tinello cucinino bagno ascensore piano alto L. 100 milioni Emmedue 562.8487.

■■■■ ■■■ ■■■■ ampio ristrutturato a nuovo 2 camere tinello cucinino servizi cantina. Sogecom 437.4744.

**LIBERO** corso Svizzera/Cibrario ingresso 2 camere cucina bagno in bello stabile L. 150 milioni. Sogecom 437.4744.

**LIBERO** in Crocetta ingresso camera cucina bagno riposiglio cantina ristrutturato L. 152 milioni. Tel. 561.8329 - 650.9474

**LIBERO** in palazzina nuova alloggio mansardato mq 70 circa camera tinello angolo cottura bagno ingresso cantina riscaldamento autonomo portoncino blindato L. 70 milioni via Texas 14 bis. Tel. ■■■.4782 - 0336.202.668.

**LIBERO** Lungo Po Antonelli ingresso camera tinello cucinino bagno 65 mq L. 45 milioni mutuo. Casaeuropea 434.3437.

**LIBERO** ■■■■■ Pacchioli signorile ■■■ tone 2 camere cucina biservizi piano alto permute So■■■■■■■■.

**LIBERO** piazza Nizza via Michelangelo spazioso ingresso 2 camere tinello servizi L. 215 milioni. Stimo Casa 541.149

■■■■RO piazza Repubblica ingresso camera cucina bagno ben ristrutturato L. 65 milioni buon affare. Pedone 812.7420.

**LIBERO** S. Paolo via Pagno ben disposto 2 camere cucina bagno L. 40 milioni e mutuo. Casaeuropea 434.3437.

**LIBERO** via Bardonecchia signorile 2 camere tinello cucinino bagno ■■■■ condizioni. Casaeuropea 434.3437

■■■■■ via Borgaro ■■■■■ tinello cucinino bagno elegantemente rimodernato Studio 9 & B 562.0078 - 533.282.

**LIBERO** via Filadelfia recente signorile 2 camere tinello servizi cantina L. 220 milioni. Pedone 696 7137.

**LIBERO** via Giotto 12 in stabile di prestigio 3° piano no ascensore camera ■■■■■ ingresso bagno cantina doppia ore L. 102 milioni. Tel. 521 4782 - ■■■.1450.

**LIBERO** via Lauro Rossi signorile 2 camere tinello cucinino bagno box L. 50 milioni e mutuo. Casaeuropea 434.3437

**LIBERO** via Stampini ingresso ■■■■ 2 camere tinello cucinino bagno box L. 50 milioni e mutuo. Casaeuropea 434.3437

**LIBERO** via Stampini ingresso ■■■■ 2 camere tinello cucinino bagno riposiglio panoramico angolare. Pedone 812.7420.

**LUCENTO**
via Valpolicella ■■■■ piano alto ingresso camera tinello cucinino bagno. Gabetti vende. Tel. 57.67.

**LUCIANA VOLA** collina Valsalice in complesso residenziale salone pranzo 2 camere cucina biservizi box. Tel. 436.■■■

**LUCIANA VOLA** via Giulia di Barolo in casa d'epoca appartamento mq 300 da ristrutturare. Tel. 436 1555.

**LUCIANA VOLA** zona Bertini in bella casa d'epoca soleniccino 3 camere cucina biservizi. Tel. 436 1555.

**LUMINOSO** centrale piano alto in palazzo d'epoca salone 4 camere cucina biservizi box portineria. Tel. 365.1048

**LUNGO DORA NAPOLI** 5 camere tinello cucinino e servizi ultimo piano. Settimo Casa vende. Tel. 897.9639

**LUNGO PO** ■■■■■■■■■■I privato vende libera mq 92 salone camera cucina abitabile. Tel. 882.256 ore ufficio.

**LUNGO PO**
Antonelli recente signorile 2 ingressi salone 2 camere cucina 2 bagni box. Gabetti vende. Tel. 57.67.

**MIRAFIORI** corso Unsi libero salone ■ camere cucina ■■■ppi servizi piano alto volendo box. Tel. B.I.T. 561.2001.

**MIRAFIORI** in palazzina ■■■ ingresso 2 camere tinello cucinino bagno veranda box auto. Tel. B.I.T. 561.2001

**MOLINETTE** presti ingresso 3 camere cucinotta servizi salone intervallo cantina L. 115 milioni. Tel. 698.0301.

**MONOCAMERE** centralissimo ottimo per investimento anche ristrutturato stessa casa. Carlo Alberto 561.1800.

**NUOVA** Cittadella Giudiziaria appartamento ai piano rialzato ingresso 4 vani servizi ripostiglio mq 90. Edilcasa 565.8512.

**NUOVO** Tribunale prossi libero in parte mansardato soggiorno angolo cottura camera spogliatoio bagno Tel. 320 569.

**OCCASIONE** corso Traiano via Tonale ultimo 2 camere cucina bagno a L. 72 milioni vendo Consulcasa 771.0228.

■■■■■■■■ IMMOBILIARE tel. 501.573 Crocetta ingresso 2 camere cucina servizi Richiesta L. 156 ■■■■ Minimo anticipo contanti

**ORTELLI** ■■■■■■■■■■ tel. 501.573 Torino nord in palazzina Liberty 3 piani alloggi signorili 130 mq. Richiesta da L. 318 milioni

**PARELLA** ingresso living cucina ■ ■■■■ bagno stabile ■■■ ■■■■ allare - Eurospazio 318.6366.

**PARELLA** libero ingresso ■■■■■ tinello cucinino bagno termoautonomo finemente rifatto. Edil Domus 562.8731.

**PARELLA** libero piano alto ingresso 2 camere cucina servizio cantina L. ■■■■ ni. Design Case 566 1690 - 566 1578

**PARELLA** libera■■■■■■■■■■■ 3° piano ingresso living soggiorno ■■■■ 2 camere bagno 115 mq. Tel. 383.3092.

**PARELLA**
(prossi corso Lecce) libero ampio luminoso camere tinello cucinino bagni. Premiere Immobiliare 348.716.

**PARELLA** ristrutturato ampio ingresso 2 camere tinello cucinino servizi cantina L. 155 milioni. Multicase 561.8147

**PARELLA** signorile 220 mq. con ■■■ doppi L. 3 milioni mq. mutuo e permute. Tel. 696.0301.

**PARELLA** via Saveno ■■■■ Francia ■■■■ 2 camere tinello cucinino servizi mq 75 L. 128 milioni BCS 566.3482.

**PARELLA**
via Borgaresia 96 appartamento 2■■■■ 2 camere cucina bagno (mq 64) e di 4 camere cucina biservizi (mq 111). Prezzi interessanti e mutuo fino 80% Edilcasa 561.3535

**PARELLA** ■■■ Valentino Camere libero nuovo salone 2 camere cucina 2 bagni ampio terrazzo box. Salm 568.3263.

**PERSONALCASE** 216.4115 Borgo Vittoria liberi camere tinello cucinino bagno da L. 90 milioni dilazionabili.

**PERSONALCASE** 216.4115 corso Trapani presti libero subito 2 camere cameriera cucinotta bagno L. 155 milioni.

**PERSONALCASE** 216.4115 strada del Bassini zona residenziale attico mansardato di 80 mq nuova costruzione.

**PERSONALCASE** 216.4115 via Madama Cristina presti libero ampio 3 camere cucinotta servizi L. 198 milioni rateabili.

**PERSONALCASE** 216.4115 via Villar libero camere tinello cucinino bagno ristrutturato ottimo stabile L. 88 milioni.

**PERSONALCASE** 3■■■■ ■■■■ corso Unione Sovietica 2 camere tinello cucinino bagno 5° piano termoascensore.

**PERSONALCASE** 329.0194 libero Parella ristrutturato 2 camere cucina bagno L. 158 milioni dilazionabili.

**PERSONALCASE** 329.0194 libero via Da Sanzio camera cucinotta abitabile ■■■ gno terrazzo L. 98 milioni.

**PERSONALCASE** 562.7877 corso Racconigi libero 3 camere cucina bagno termoascensore L. 158 milioni rateabili.

**PERSONALCASE** 562.7877 corso Stati■■■ mi libero recente panoramico soleniccino 2 camere cucina servizi box mutuo

**PERSONALCASE** 562.7877 largo Francia ■■■ grazioso camera cucina bagno ■ ■■■■■■■■■■ dilazionabili tasso 14%.

**PERSONALCASE** ■■.7877 libero adiacenze corso Maroncelli particolare salone camera cucina bagno L. 285 milioni.

**PERSONALCASE** 562.7877 Vanchiglia libero 2 camere tinello cucinino bagno veranda box auto L. 135 milioni rateabili.

**PERSONALCASE** 562.7877 via Gioberti libero grande salone 3 camere cucina biservizi ripostiglio mutuo e permute.

**PERSONALCASE** 562.7877 via Nizza libero camere tinello cucinino bagno 2 balconi L. 115 milioni rateabili.

**PIAZZA** Bengasi libero ingresso su soggiorno cucinino camera bagno ristrutturato. Progetto Immobiliare 524.2137.

**PIAZZA BENGASI**
via Nizza 372 libero 5° piano luminoso di soleniccino 2 camere tinello cucinino servizi (mq 131). Edilcasa 561.3535.

**PIAZZA D'ARMI**
(presso) signorile panoramico libero salone 3 camere cucina doppi servizi. Premiere Immobiliare 348.716.

**PIAZZA** Dante presti spazioso ingresso camera tinello cucinino bagno termoascensore. Casaviva 248.9500

**PIAZZA** Galimberti libero signorile piano alto ampio soleniccino camera cucina servizi. Diacomo 593.629 - 593.652.

**PIAZZA** Madama Cristina libero ristrutturato ampio camera cucina abitabile e servizi. Diacomo 593 629 - 593.652.

**PIAZZA** Massaua (presso) in palazzina recente 2 camere tinello cucinotta bagno mq 80 L. 185 milioni. Medim 660.4543.

**PIAZZA** Sabotino presti libero ristrutturato 2 camere cucina servizi L. 110 milioni a ■■■■. ITI 319.2332.

**PIAZZA SANTA RITA**
via Benevagienna 2 piano 7° libero doppi ingressi 4 camere cucina biservizi (mq 133). Edilcasa 561.3535.

**PIAZZA** S. Rita libero in palazzina interamente alloggio mq 60 a nuovo L. 60 milioni e mutuo. I.T.I. 319.2332.

**PIAZZA** Statuto monolocale ampio con cucinotta e bagno L. 66 milioni dilazionabili. Tel. ■■■.428

**PIAZZA MARIA TERESA**
**VENDESI**
in prestigioso ■■■■■■■■■■ signorilissimi appartamenti da mq 125 a mq 240 con possibilità di giardini privati e taverneito
**TEL. GRUPPO V 597.188**

**PORTA SUSA** libero piano alto 3 arie mq 150 commerciale vero affare. Brocol 434.3711.

**POZZO STRADA** libero signorile panoramico ingresso 2 camere cucina bagno mansarda sovrastante. Tel. 411.7539.

**POZZO STRADA**
via Saluzzo appartamento buono stato di ingresso camera letto tinello cucinino bagno (mq 50) prezzo L. 120 milioni. Contanti sufficienti L. 25 milioni più mutuo Edilcasa 561.3535.

**PRECOLLINA** Cavoretto libero signorile salone 3 camere cucina 2 bagni box 2 auto volendo permute. Salm 568.3852.

**PRECOLLINA** corso Casale vita nuova panoramica prestigiosa parco piscina costruzione su misura C.S.I. 566.1615.

**PRECOLLINA** Crimea prestigioso libero alloggio 310 mq giardino privato 1250 mq. 4 posti auto Salm 568.3852.

**PRECOLLINA** Crimea prestigioso mq ■■■ ampio giardino privato box 4 auto ottima posizione rifinitura. Studio 517.6644.

**PRECOLLINA** largo Mentana luxuoso 1° piano 2 ingressi salone pranzo cucina 4 camere 3 servizi posti auto coperti. Studio Cerreser 612 8106 612.7048.

**PRECOLLINA**
Monginevro libero ristrutturato ingresso 2 camere cucina bagno. Gabetti vende. Tel. 57.67.

**PRECOLLINA** panoramico luxuoso libero alloggio 250 mq ultimo piano parco piscina tennis. Permuta. Salm 568.3263.

**PRECOLLINA** villa mq 200 in ristrutturazione corso Moncalieri tavema box giardino altare permute mutuo Tel. 565.5776.

**PRESTI** piazza Perotti mansarda nuova in cassetta d'epoca - composta da: camera soggiorno cucina servizio. Cadorna 836.5448.

**PRESTIGIOSI** Centro Storico ristrutturando alloggi ■■■■ casa 130/300 mq mansarde box cantine. Tel. 385.1048.

**PRESTIGIOSISSIMO** attico 100 mq nuova costruzione ■■■ ■■■■ cucina 2 servizi box. Tel. 385.9404.

**PRESTIGIOSO** ■■■ ■■■■ ■■■ Viberti ultimo piano con mansarda collegata 200 mq divisibili. Sogecom 437.4744.

**PRESTIGIOSO** signorile in Crocetta casa d'epoca piano alto alloggio mq 350 libero Vendesi. Tel. 434.4443 Trattative riservate.

**PRIVATO** ■■■ ingresso ampio salone divisibile 2 camere cucina biservizi mq 150 box zona Viberti. Tel. 385.3553

**PRIVATO** vende privato signorile panoramica rifinitura di pregio 150 mq box zona Brunelleschi Telefonare 706 386

**SABATELLI IMMOBILI** 665.350 libero via Tommaso Grossi (S. Salvario) ingresso 2 camere cucina bagno L. 120 milioni.

**SANT'ANDREA**
Immobili di prestigio ■■■ 561.8336 propone in corso Re Umberto ultimo piano di stabile signorile appartamento di oltre 300 mq.

**SANTARITA** via Guido Reni panoramico libero 2 camere tinello cucinino servizi termoascensore. Salm 566.3852.

**SANTARITA** (via Tripoli) 2 ingressi salone 2 camere cucina 2 bagni L. 255 milioni. Abitare & Finanziare 580.8004.

**S. RITA** via Canonica 5 liberi ■■■■■ mere cucina doppi servizi piano alto giardino box recente. B.L. 434.2377.

**S. RITA** via Ogliaro signorile ■■■■ salone 2 camere cucina 2 bagni ascensore volendo box. Salm 568.3263.

**S. SALVARIO** via Canova libero ingresso camera tinello cucinino servizi 2° piano termoautonomo ■■■■■■■■■■■■■■

**STABILE DA RISTRUTTURARE**
Torino centro nord semilibero mq 2000 a negozi e alloggi vendesi in blocco Tel. 011 562 0702.

**STRADA** dei Saloni ingresso camera tinello cucinino mq 77 ristrutturato box L. 195 milioni. Tel 273.5361.

**STRADA** Settimo soleniccino cucina 2 camere doppi servizi box anno 1988 L. 320 milioni. Tel 273.5361.

**STRADE■■■** Mauro tinello cucinino camere bagno ristrutturato L. 125 milioni. Tel. 273.5361.

**TAIT** 562.3931 libero penteria (via Cavour) camera cameretta cucina servizi L. 112 milioni dilazionabili.

**TAIT** 562.3931 libero Crocetta (via Massena) ultimo piano 2 camere cucina bagno ascensore. Edilcasa 561.3535.

**TAIT** 562.3931 libero in corso Giambone panoramico 5 camere tinello cucinotta bagno ascensore ristrutturato.

**TAIT** 562.3931 libero Parella (via Lessona) rinnovato 2 camere cucina ingresso bagno prezzo interessante.

**TAIT** 562.3931 libero Santa ■■■ (via Belmonte) signorile recente soleniccino camera soggiorno cucinino bagno.

**TESORIERA** edificanda alloggio completamente ristrutturato salone ■ camere cucina e doppi servizi ■■■ ■■■■■.

**TESORIERA** piano alto 2 camere ■■■■ cucinino servizi ottimamente occupato. Immobilari Associati 318.6688.

**TORINO ANTICA** Cs Turin super attico 2 camere tinello cucinino bagno ampio terrazzo panoramico. Tel. 561.7021

**TORINO ANTICA** corso Montecucco piano alto mq 140 3 arie angolare panoramico luminoso box auto. Tel. 561.7021.

**TORINO ANTICA** libero camera tinello cucinino bagno ristrutturato minimo anticipo più mutuo nano. Tel. 561.7021.

**TORINO ANTICA** via Carlo Alberto prestigioso 160 mq minimo di classe adatto a chi ama le cose belle Tel 561.7021.

**TURIN PARK**
corso Unsa 256 con piscina e tennis libero molto signorile piano 8° di mq 142 con garage. Edilcasa 561.3535.

**VENDESI**
libero bellissimo panoramico alloggio mq 90 Moncalieri strada Revigliasco giardino condominiale e ■■■ Tel. 800.179 - 696.952.

**VENDESI**
libero via Giacomo Medici piano alto casa recente 3 camere tinello cucinotta bagno terrazzo cantina. Tel. 800.179

**VENDESI** zona Martinetto in stabile signorile consegna mese di giugno salone living cucina 2 camere doppi servizi mutuo dilazioni no intermediari Tel. 771.2815

**VIA** Artisti/presso Po alloggio signorile 180 mq salone 3 camere cucina 2 bagni. Lupo 011 203 450 - 248.5713.

**VIA BARDONECCHIA 123**
**vicinanze corso Montecucco appartamenti da mq. 82 a mq. 78 composti di:**
**1 / 2 camere tinello cucinino servizio ripostiglio**
**DA L. 1.900.000 AL MQ.**
**EDILCASE 561.3535.**

**VIA** Barletta 3° piano sala cucina 3 camere servizi signorile libero casa recente vendesi Tel. 687.116.

**VIA BORGARO**
Borgo Svizzera 3 camere cucina ■■■■ 2 balconi libero. Furbatto 544.668.

**VIA**
■ elegante ■■■■ d'■■■■ mo appartamento particolare finemente rifinitissimo di 160 mq con terrazzo e posto auto. G.S.I. 397.1767.

**VIA** Cornalia appartamento libero salone 3 camere servizi 3 ingressi stabile d'epoca L. 750 milioni. Tel. 668.2982.

**VIA** Cernaia ■■■■ casa d'epoca libero 3 ■■■■ cucinotta bagno e cantina mq ■■■■■■■■■■.

**VIA FILADELFIA**
**in stabile signorile con pertinenza e giardino vendiamo alloggi ristrutturati e da ristrutturare ■■■■ varie soluzioni abitative mutuo - permute**
**AMBROSIANO 319.7777**

**VIA** ■■■■ Reni ingresso ■■■■ salone 2 camere tinello cucinino biservizi box auto mq 120. Tel. 643.096.

**VIA** Guido Reni libero camera tinello cucinino bagno cantina piano alto termoautonomo mutuo CST 780.0823 - 786.300.

**VIA** Massena stabile d'epoca 4 camere cucina servizi occupato L. ■■■ milioni dilazionabili I.T.I. 319.2332.

**VIA** Pianezza libero ampio ■ camere tinello cucinino servizi 2 ore L. 198 milioni ■■■■■■■■ I.T.I. 319.2332.

**VIA** Sacra S. Michele libero ristrutturato ingresso living 1 camera cucinino bagno cantina. Tosetti & C. 660.4849

**VIA TIZIANO**
**presso via Nizza libero signorile ■■■■ 3 camere cucina 2 bagni piano alto. Gabetti vende. Tel. 57.67.**

**VIA TUNISI**
**(presso) libero luminoso 4 ■■■■■■ cucina doppi servizi L. 312 milioni. Premiere Immobiliare 348.716.**

**VIA** Tirreno (Mauriziano) attico libero 2 camere tinello cucinino e bagno ampio terrazzo Tel. 819.2418 Ares 3

**VIA** Veglia appartamento libero di camere tinello cucinino e servizi. Settimo Case vende. Tel. 897.9639 - 897.2560.

**VIA** Veglia stessa casa alloggi nuovi mq 90/110 con mansarda mq 40 box doppio terrazzo. Realty 841.521

**VILLAGGIO BELVEDERE**
in posizione panoramica splendida villa signorile del 1977 in complesso residenziale con piscina di mq 250 calpestabili. G.B.I. 997.1767.

**ZONA GRAN MADRE**
**la Città del Cristallo in corso Quintino Sella in una villa anni '40 ristrutturata ed ampliato appartamenti da 250 a 350 mq con ampi terrazzi, giardino privato e box interrato. Per informazioni: Torino 011 888.4488.**

**ZONA** S. Salvario vendesi alloggio mq 75 libero da ristrutturare 2 camere cucina servizi piano alto no ascensore. Tel. 779.2682

■■■■■ corso ■■■■■■ signorile portineria ingresso 2 camere cucina bagno box.

**TOR■■■■■■■■■■**

**A.A. TRA** Moncalieri e Nichelino libero recente soleniccino 2 camere cucina servizi box auto. Tel. 568.3685

**A. AFFARE** Settimo villetta nuova costruzione 150 mq su 2 piani giardino posto auto L. 320 milioni Medim 660.4543

**A. CANAVESE** rustico indipendente da ristrutturare con terreno panoramico L. 20 milioni dilazioni. Studiocasa 431.0358.

**A. CASCINE VICA** libero in villa a schiera soleniccino 2 camere cucinotta servizi recentissimo. Tel. 434.0021.

**A. IL PORTICO** libero Cascine Vica ingresso salone 2 camere cucina bagno ■■■ auto mutuo permute. Tel. 817.7866.

**A. IL PORTICO** libero Gassino ■■■■ ingresso soggiorno 2 camere cucina bagno box auto mutuo. Tel 817.7866.

**A. IL PORTICO** libero Settimo recente in■■■■■■■■ soggiorno 2 camere angolo ■■■■■■■■ mutuo. Tel. 817.7866.

**A. 230** milioni Astigiano in bella posizione casa di campagna mq. 200 rifatta a nuovo più mq. 200 già predisposti. Giardino privato. "La ■■■" 368.462.

**A. 360** milioni Borgo d'Ale in centro paese imponente casa libera 4 lati mq. 600 in parte subito abitabile con terreno ampio terreno antiguo. "La Borsa" 368.462.

**AD** Inizio Settimo dopo Panoramica nuovi 2 - 3 camere via Regio Parco 74 visite anche sabato. 818 532.080 - 562.9977.

**AFFARE** in palazzina a■■■gare libero soleniccino 2 camere cucina box Consulcasa vende L. 235 milioni. Tel. 771.0228.

■■■■■■■■ vicinanze cascina indipendente subito abitabile termoautonomo L. 10 milioni e dilazioni. Tel. 0121 795 121.

**ALLOGGIO** libero signorile (Volpiano): soleniccino 2 camere cucina servizi mansarda soprastante più ■■■ auto occasione prezzo ribassato. Capello 698.668.

**ALMESE** (Rivera) panoramico soleggiato chalet con giardino e frutteto 2.000 mq. barbecue e garage Benelli 598.568.

■■■■■■ ■■■■ Chevasso cascina 4 camere servizi fienile tettoia, cortile L. 20 milioni e rate mensili. Tel. 771.2220.

**ALPIDUE-CASE** Ciré casetta rimessa a nuovo 3 camere cucina servizi giardino L. 16 milioni e dilazioni. Tel. 771.2220.

**ALPIDUE CASE** Piano cascina 2 camere cucina servizi fienile giardino L. 19 milioni e rate mensili. Tel 771.2220.

**ALPIDUE-CASE** Villanova casetta abitabile 4 camere cucina servizi giardino L. 20 milioni e rate mensili. Tel. 771.2220

(continua)

## Jannacci, rissa con spettatore

Movimentata serata in un teatro di Teramo, nel quale ieri sera ha cantato per beneficenza Enzo Jannacci (nella fotografia). Lo spettacolo era destinato alla raccolta di aiuti per i bambini delle «favelas» brasiliane. Tra gli artisti aderenti, anche il cantautore, che durante la sua performance ha risposto ad uno spettatore che gridava qualcosa. Ne è scaturito un battibecco presto degenerato in lite con insulti e parolacce. Tra gli insulti registrati dalle telecamere della Rai che ritraevano l'insolita scena un chiarissimo «imbecille» urlato da Jannacci al suo interlocutore, il quale ha replicato. A quel punto Jannacci è sceso velocemente dal palcoscenico e si è diretto verso lo spettatore, con gli occhi divertiti del pubblico. C'è stato un breve scontro, subito sedato da alcune persone accorse. Poi lo spettacolo è ripreso e si è concluso regolarmente.

## Michael Caine ha 60 anni

Buon compleanno a Michael Caine, che compie 60 anni e festeggia una carriera più che trentennale nella quale è stato capace di fare di tutto, da uno Sherlock Holmes un po' scemo ad un antagonista di Laurence Olivier in «Sleuth» (Gli insospettabili), dimostrandosi attore con una vis comica notevole, forse anche sprecata da una serie di filmetti minori ma con memorabili eccezioni. Fino all'ultimissimo film, col quale è riuscito nella performance più difficile: quella di recitare da solo con i pupazzi. Non per nulla, nei panni di Scrooge, il vecchio avarissimo della «Notte di Natale» di Charles Dickens, ha contribuito a far finire il film al decimo posto nella classifiche degli incassi delle vacanze di fine anno. Di che stoffa di attore si tratti gli ha capito anche Woody Allen che lo ha aiutato a conquistarsi anche il suo bravo Oscar, come miglior attore non protagonista, per il cognato innamorato in «Anna e le sorelle».


# LA STAMPA

# SPETTACOLI

Domenica 14 Marzo 1993 TORINO


### Elaborava i suoni dei «Favolosi Quattro», oggi racconta di loro per la prima volta

## George Martin, l'uomo che inventò i Beatles

I Beatles, sotto George Martin, in una chiesa sconsacrata ha fatto il suo studio di registrazione

LONDRA. Il quinto Beatle si aggira col naso per aria, svagato e benedicente sotto le volte azzurre della sua gran chiesa, che ha appena finito di trasformare nella basilica di San Pietro degli studi di registrazione. Parrebbe un Papa se non fosse per il portamento da ufficiale gentiluomo, temperato da una limpida modestia. Prima di mettersi a tradurre in dischi le idee di Lennon e McCartney e diventare il produttore della leggenda più insuperata della storia del rock, George Martin (oggi 67enne) faceva l'aviatore nell'esercito di Sua Maestà. «Con il suo stile - diceva Ringo Starr - ci sembrava un aristocratico pilota di Spitfires».

Tira aria contemplativa e ipertecnologica nella sede dei suoi famosi Air Studios. George, gomito poggiato sul monumentale mixer, si stropiccia le mani e ride: «Ringo mi fa onore, ma non è mica vero. John e Paul mi punzecchiavano sempre su questo. Ma io gli rispondevo che ero un figlio della classe operaia, come loro». Magrezza lontana oggi, con trenta miliardi, ha resuscitato dalle rovine Lyndhurst Hall, maestosa abbazia londinese dell'architetto vittoriano Waterhouse, e l'ha riconsacrata a tempio della musica più avanzata del mondo, in grado di ospitare seicento persone tra orchestra e pubblico per incisioni e concerti dal vivo. Ne ha fatta strada da quando scritturò i Beatles negli studi della Emi. Era il 1962: quei muri della leggendaria Abbey Road avrebbero visto nascere, per otto prolifici anni, capolavori mozzafiato. Fu lui, oboista classico, l'ostetrico di quella lunga genesi. Fornì ai Beatles dapprima la grammatica e poi quelle che definisce le «complicazioni» musicali. Inventava, provava e riprovava i suoni che i Quattro cercavano, ne interpretava senza forzarle o snaturarle. «John veniva da me e mi diceva: qui voglio un suono arancione. Sembra pazzesco, eh? Io gli trovavo soluzioni, le sperimentavamo insieme e alla fine trovavamo quella giusta».

La sua regola era: l'ispirazione ha bisogno accattivante. «La prima versione di "Can't buy me love" - rivela Martin - partiva dalla prima strofa: "I'll buy you a diamond ring, my friend, if it makes you feel alright". Mi misi al pianoforte e convinsi il resto Paul che era molto più efficace attaccare subito con "Can't buy me love, lo-ove" (canta). In un primo tempo Martin si limitava a sovrintendere attacchi, finali, parti soliste. «Quando li incontrai, i Beatles non sapevano quello che volevano: tutto ciò che seppero darmi fu "Love me do". Ma abbozzammo molto in fretta e cominciarono a chiedermi: dicci quali strumenti possiamo usare, dacci qualcosa di nuovo. Lo sguardo di George si velò: mi ci vuole di buzzi buono e provavo: generalmente orchestrazione o effetti e melodici per Paul, qualche trovata per Lennon. Da maestro di scuola, incuriosito di sorvegliare la decenza musicale e di tenere d'occhio l'orologio, divenni loro discepolo».

In realtà divenne l'indispensabile suggeritore artistico. I suoi interventi erano misurati e preziosi. Fu lui ad eseguire l'assolo di clavicembalo nella memorabile «In my life», 1965. Con altruismo mise il proprio talento al servizio di quegli straordinari pupilli. La era inesorabile: prima incidere una canzone, capace costringerli a 50 prove. Ma con tatto pari allo scrupolo accondiscendeva e seguirli lungo i percorsi del loro genio. «John non amava la propria voce: non ho mai capito perché, era meravigliosa. Mi chiedeva sempre di distorcerla. Un giorno del 1966 l'ho preso alla lettera. Ho isolato la parte vocale di "Rain", e il lato B di "Paperback writer", e l'ho girata al contrario. Quando gliela feci ascoltare, John uscì di sé dalla gioia ed esclamò: "Ma è fantastico. Sono stato proprio io a fare questo?". Da allora sviluppò una fissazione per le registrazioni al contrario, le esperienze nuove, sempre». Come aiutò i Beatles a capire ciò che volevano? Si accalora: «Con l'intuizione. Paul era più articolato, John sapeva ciò che voleva ma non come esprimerlo: quindi me lo descrivevo con metafore e parabole. Nel caso di "For the benefit of Mr. Kite" in "Sgt. Pepper's", mi disse che voleva sentire l'odore della segatura di un circo». Detto, fatto: Martin andò a recuperare due vari organi a vapore, ne assemblò uno a John e l'altro lo suonò lui stesso. Per "Penny Lane" recuperò una tromba barocca.

«Ma il primo caso in cui usammo strumenti diversi dai soliti per l'orchestrazione - rievoca - fu "Yesterday". La canzone mi piaceva moltissimo, Paul ma l'aveva suonata molte volte quando ancora si intitolava "Scrambled eggs". Io gli ripetevo: Paul, questa è una canzone dolce, non è rock; anzi, non so che cosa farai di Ringo in questa occasione. Gli suggerii di inciderla con la sua sola chitarra. Quando ascoltai la registrazione, gli dissi: l'unica cosa che mi viene in mente sono i violini. Lui storceva la bocca: ubi, gli sciorinai. Insistetti per un quartetto, dal suono asciutto. Alla fine si entusiasmò. Nessun altro Beatle era presente: soltanto lui ed io. John, quando gliela facemmo sentire, sbottò: wow!, facciamone altre, di cose come questa. Ero del parere che "Yesterday" portare la firma del solo McCartney, ma Brian Epstein, il manager, oppose una canzone dei Beatles, disse».

I Quattro si aggiravano nella bottega di suoni di George Martin come in un negozio di giocattoli. Gli effetti potevano anche essere semplici e terai, come nel caso di "Because" ("Abbey Road", 1969). «John era alla chitarra elettrica, io al clavicembalo elettrico e Paul al basso. Sulla base strumentale inserimmo poi le voci Lennon, McCartney, un'armonia. In seguito sovrapponemmo altre due bande vocali, con armonie diverse: in tutto 9 voci».

Accarezza il mixer e si liscia i lunghi capelli, Smessa l'eterna brillantina quegli anni, oggi è curiosamente più hippy. Aspetta curiosità l'asta del 21 aprile, quando sarà battuta la più grossa collezione di oggetti dei Beatles, tra cui il pianoforte Steinway bianco a coda Lennon e il basso di McCartney. E «Le sono stati qui di Dire Straits, no entusiasti dei nuovi studi. scelto una perché voglio che fare musica sia un'esperienza unica. Non come negli studi asettici dove la tecnica uccide l'anima». Divaga: «Anche Paul verrà a trovarmi presto. Con lui, George e siamo rimasti ottimi amici». Indugia con tenerezza su quel modo: volevamo, cercavamo, suonavamo. «Ma certo - si riscuote - eravamo in cinque: cinque persone alla pari, sempre gli stessi obiettivi, e le opinioni di ognuno sono ascoltate con eguale rispetto». Gli si incrina la voce: «E funzionavamo molto bene».

**Maria Chiara Bonazzi**

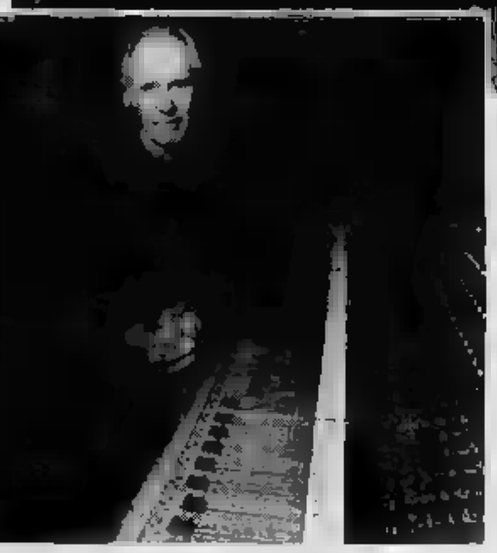

Anche 60 prove prima di incidere. «Lennon non amava la sua voce, la distorceva in registrazione». In aprile grande asta dei loro oggetti

### Prima nazionale

## Lucia Poli e il discorso sull'amore

Lucia Poli è bravissima

TORINO. «Hai una pistola o sei felice di vedermi?». La frase, famosissima e citatissima, è di Mae West, la platinata mangiauomini che fece di Hollywood un'immensa, trafficatissima alcova. Questa frase attraversa una frustata erotica «Lettere d'amore», il nuovo spettacolo di Lucia Poli (scritto da Valeria Moretti) che l'altra sera ha avuto il suo debutto nazionale al rinnovato Agnelli.

E' lungo di sull'amore inseguito in molte delle sue varianti, lasciando intatta la patina del tempo. E così abbiamo la passione verbosa dilaniata di cui s'accesero nel 1916 Sibilla Aleramo e Dino Campana; abbiamo le surriscaldate memorie di Nell Kimbal, forse la più celebre maitresse americana, autrice della massima «ogni ragazza siede sulla fortuna, e non sa», tenutaria d'un gran bordello nel Missouri; abbiamo lo spossante triangolo formato da Anaïs Nin, da Henry Miller e da moglie June; abbiamo i messaggi di Ingrid Bergman a Roberto Rossellini («in italiano su dire soltanto ti amo»), della Marilyn e di altre stelle. Amori letterari, divistici, che non escludono un sovrappiù di narcisismo, un'ipersensibilità «a posteriori» che trasforma l'innamoramento in un fatto cosmico (non cadono in questo vizio le due lettere di Silvina Ocampo e di Doris Lessing?).

Ma lo spettacolo di Lucia Poli non è soltanto una ricognizione delle passioni illustri. Se così fosse, l'attrice tradirebbe un po' la sua natura dispettosa e beffarda. E non è caso i momenti in cui l'interprete meglio da sono quelli in cui viene citata (riscritta) la posta settimanali rosa con quel campionario di amori imbranati, assurdi, persino surreali in cui parevano le anime belle dei primi Anni Cinquanta. A questo fascino dell'orrido si può appaiare la «Lettera a Topolino» (tutta della Moretti) che trasferisce nei personaggi disneyani sessuofobia, rampantismo, frustrazione della epoca: di donne che fondano un club per trovare un'alternativa al vuoto quanne conoscete?

La Poli è bravissima. Senza un attimo di cedimento recita, canta, muta voce; fa la passionale, la cinica, la candida; il corpo con la stessa duttilità della voce, si diverte con due burattini a forma di cotechino e di bottone, è maliarda e sognante. Ma pare sempre strizzarci l'occhio, come per dire: si soffre, ci si esalta, ma, in fondo, che fregatura è il Grande Amore.

**Osvaldo Guerrieri**

### Successo del suo show (regista la Colli) a Genova. Ora vorrebbe girare un film con Scola, o un musical

## Morandi: la tv brucia, meglio i concerti

### «Mi offrono i "Fantastici", io rifiuto, preferisco fare l'ospite»

**GENOVA**
DAL NOSTRO INVIATO

Morandi, ma perché ha scelto di mettere sul palcoscenico proprio una locandina del «Sabato»?

«C'è "Il Sabato"? Paddeu, perché l'hai fatto?» E Paddeu (organizzazione generale): «Boh?. L'abbiamo fregato all'edicola». E il più grande». «Per domani toglietelo. Mettoteci l'"Unità", magari "La lotta" o "Noi Donne", ma toglietelo. Ecco, trovate una locandina "Cuore"». Scherza, Morandi, ma non troppo. Perché va bene la religione, va bene la Messa, ma Comunione e Liberazione per il tour del rientro proprio no.

E' bello il nuovo spettacolo di Morandi, bello sul palcoscenico e bello in platea (Teatro Margherita esaurito venerdì e sabato) con un pubblico di tutte le età che si scatena nei cori: le ragazze per «Fatti mandare dalla mamma», le mamme quarantenni o già di lì «C'era un ragazzo che come me».

Con la regia di Ombretta Colli e le scene di Maurizia Narducci, Morandi ha dato al suo show una teatralità che sottolinea lui: «Il autobus un po' come il carro di Tespi». Perché il sipario si apre proprio un autobus, fermo una piazzetta con una panchina un'edicola (dove campeggiava la locandina galeotta), da cui scendono (o risalgono, a seconda di un coordinamento quasi coreografico particolarmente accurato) Morandi e i suoi prodi: Andrea Amati basso, Paolo Amati tastiere chitarre voce, Alessandro Gwis tastiere e pianoforte, Tony Pujia chitarre, Ezio Zaccagnini batteria, Barbara Cola scatenata voce solista.

Il protagonista chiacchiera più del solito, tra una canzone e l'altra: spiega, introduce. Tira dritto come un copione anche se gli gridano che è bello, che come lui non c'è nessuno. Resiste alle peggiori nafandezze, come un bravo attore, ma quando lo interrompono mentre racconta come equalmente fossero un mito Beatles e Rolling Stones, non ce la più. Qualcuno strilla: «Tu sei un mito per noi» e lui di rimando: «Io? sì, ciao....». Poi prende un pacco giornali, «una bella montagna di brutte notizie che mi metto sotto il sedere», si siede e ricomincia a cantare. Eh già, le canzoni. Non c'erano tutte quelle previste nel concerto genovese perché, reduce da un febbrone, nonostante la quantità industriale di in camerino prima, durante e dopo lo show, a cantare «Caruso», per esempio, lui proprio non ce l'ha fatta. Però non si è risparmiato più di tanto: i brani dell'ultimo album «Morandi Morandi», che dà il titolo al tour, ma anche «Si può dare più», «Bella signora», «Vita», «La fisarmonica» e via così, tra presente problematico e rimpianti dal passato, del successo, del matrimonio, dei figli, del divorzio, del tribunale, di lui lei l'altro e l'altra».

Ci si è messo anche a cantare la crisi delle ideologie e delle idee, il crollo degli ideali. «Solo due bruni, "Il presidente" e "Oh mamma mia". Poi basta. Non sono un disfattista. Resta con i rimpianti. Bisogna mettersi insieme e ripartire da quello che si è fatto di buono. Lo dico anche in scena: che palle Tangentopoli, basta. E gente applaude».

Dopo le date italiane, il tour di Morandi emigrerà in America. Poi ci sarà lo spettacolo estivo. «Perché io sono soprattutto un cantante». Già, però intanto il 21, 22 e 23 arriverà su Canale 5 con il film tv «In fuga per la vita», regia di Gianfranco Albano, coprotagonista il Pierfrancesco Loche di Avanzi. «L'abbiamo girato in Germania con qualche difficoltà perché io recitavo in italiano e gli altri mi rispondevano in tedesco. Fortunatamente c'era il ragazzino (perché di questi tempi negli sceneggiati c'è sempre un bambino, ndr) che mi faceva da traduttore. che riferisse giusto entrambe le parti».

Gianni il 21, il e 23 marzo arriverà su Canale 5 con il film tv «In fuga per la vita», regia di Gianfranco Albano, coprotagonista il Pierfrancesco Loche di Avanzi

Cinema con Germi, oltre ai filmetti musicali in gioventù. Il conservatorio, la televisione: che cosa le manca? Mi manca un film con Scola o con qualcuno di questi bravi giovani registi italiani. Può darsi che, vedendomi in questo sceneggiato dove hanno trasformato, qualcuno si convinca a usarmi di nuovo come attore da grande schermo. Mi soprattutto mi piacerebbe una commedia musicale da scrivere e interpretare. Non una ripresa, per carità, me ne hanno proposte tante. Una novità magari scritta con Gaber. Me lo promette continuamente ma ha sempre altre cose da fare».

E la tv? «Non so quanti "Fantastici" mi hanno offerto, ma non se ne parla nemmeno. La televisione brucia. Meglio fare gli ospiti che i padroni di casa».

**Alessandra Pieracci**

Da mercoledì a domenica Milano, mercoledì 24 Alessandria

## VIDEOGAME

*di Curzio Maltese*

Personalmente non mi assumo la responsabilità di dire: è cominciata la primavera. Non me la sento, ecco.

(Che Tempo Fa, Rai1)

# TG Sette

*Onorevoli, tutti in fila pronti al tele-massacro*

NON si sono mai visti tanti politici in tv come da quando si dice che la «gente» è stufa, ne sopporta la vista, vuole che ne vadano a casa ecc. L'escalation minacciosa dei talk show ne consuma quantità industriali, ogni giorno da dieci a venti, sparsi tra Lerner e Costanzo, Ferrara e gli speciali tg, Funari e Santoro, ora anche Biagi. Quando non parlano, si parla di loro. Se i giudici ne arrestano una fila, eccone un'altra pronta a i cinesi sull'Amur. Ovunque, rimediano figure tremende. Fischiati di piazze, maledetti ai funerali, insultati per strada, tacciati nei teatri di «ladri-ladri» «scemi-scemi» dagli stessi «compagni di base». Non se la neppure nei rari salotti. Domenica a «Tocca a noi» Martinazzoli, Occhetto e Benvenuto stavano seduti scolaretti tra i banchi, mentre Biagi li interrogava dalla cattedra: «Ma voi ci andate in tram con la gente?».

Occhetto

Biagi

Eppure ritornano, giocatori incalliti alla roulette per rifarsi l'ultima, disperata puntata. Corrono alla gogna, offrendo in pasto al pubblico le loro vite bruciate: «Ero del corrente Cassa di Risparmio, sono della corrente Buracchia» (un assessore dc di Chieti, da Santoro).

Lo smarrimento via etere dei nostri politici è cominciato un fa, prima delle elezioni e delle inchieste, quando li vedevi in fila indiana omaggiare in diretta il divoratore di prosciutti Funari. Vie' qua, e' onorevole. S'è aggi poi gli eventi, fino a precipitare ora in una vera questua, in rete, di anchorman in anchorman, all'affannosa ricerca di una visibilità che non è più segno di potere. I politici come i cardinali in fuga da diocesi deserte. Prigionieri dell'ossessione Auditel, tutti, magistrati compresi. Perfino i giudici antimafia consultano le critiche televisive prima di in aula. Si confronti il primo e il secondo interrogatorio a Salvatore Riina. Dal monologo del boss all'interruzione continua, stizzosa pm («lei non può venire qui a insegnarci il mestiere!», e Riina svelto: «Ma se sono qui per imparare...»).

Perché si sa che alla fine tutto in tv finisce in rissa.

, quando si svolge in una Camera del Parlamento, alta o bassa che a volte l'alta è infima - si chiama gazzarra. E anche: indegna gazzarra. sempre rissa (televisiva) è. di telecamere, avremmo assistito allo stesso dramma Senato? I cartelli appesi al collo, lo sbracciarsi di urlatori, i soldi finti dannunzianamente lanciati sui banchi del governo. E la teatrale fierezza di Giuliano Amato, il profilo appuntito di sdegno.

Amato, come l'omologo milanese Borghini, ha tolto da tempo il martirio televisivo. Fin dal primo giorno di governo, con umiltà e intelligenza, armato linguaggio dei semplici, a cercarsi il consenso forte del Parlamento elettronico per uscire dall'impasse di quello vero. Ma la strategia televisiva gli si è rivoltata come boomerang. Un conto è dire una bugia, a fin di bene, nel quadro di una tattica economica, altro è promettere in tv a milioni di italiani svaluteremo mai» e dover giorno seguente a festeggiare «abbiamo svalutato!». Una cosa è progettare via di uscita a Tangentopoli. Altra cosa è annunciare al tg di mezzogiorno «abbiamo la soluzione politica» e a sera ridursi ad ammettere «è andata male». si può vincere referendum al giorno.

In generale, i politici italiani sanno cos'è la televisione? Si sforzano di studiare risposte convincenti e lasciano altri l'enorme potere di domande. Ma Ross Perot è andato dall'Enzo Biagi americano. S'è fatto talkshow misura: è diventato Biagi.

P.S.: La festa libro si è conclusa fra vendite trionfali, n'è parlato molto. Resta curiosa l'idea che la televisione possa restituire il tempo rubato. Alla lettura, in questo caso. Il piacere lettura si prende da piccoli. I pomeriggi e letto, con libbre e un romanzo, al riparo dagli obblighi scuola. tempi in cui noi avevamo morbillo, i bambini oggi hanno 99 canali. E' già molto se sopravvivono.

**Curzio Maltese**

A Bologna gli «Innamorati» secondo Garella

# Un amore di Goldoni negli Anni Trenta

BOLOGNA
DAL NOSTRO INVIATO

Per mettere, immagino, un po' pepe negli «Innamorati», che una commedie più frequentate Goldoni (in quanto, a) scritta in italiano, b) per relativamente pochi personaggi, c) notoriamente incantevole), il regista e adattatore Nanni Garella ci fa assistere non a una vera esecuzione dei medesimi, ma a una loro prova da parte di una compagnia di secondo piano. Per di più, a motivo apparente, ci troviamo negli Anni Trenta, anche se i comici parlano una lingua che spesso assomiglia a quella del testo: infatti, come del resto dichiarano anche nel sottotitolo, quanto essi dicono viene in gran parte dal «Teatro Comico», sempre Goldoni. A monte, apprendiamo, c'è un laboratorio di drammaturgia tenuto dallo stesso Garella, due allievi del quale debuttano come Il Poeta e la Cantante.

Il risultato presentato al Testoni, dove rimarrà fino al 21, è piacevole, e mi affretto a rilevarlo subito per non essere accusato di pregiudizi quando dichiaro che pur non avendo nulla esercitazioni, proposte, anticipazioni, ipotesi, frammenti, materiali, works in progress e via dicendo, ritengo che solo in circostanze professionali tali antecedenti dallo spettacolo vero e proprio dovrebbero essere offerti al pubblico in sostituzione della lettura del testo, quando questo testo esiste. Mi rendo conto del fascino che da sempre il dietro le quinte esercita sugli spettatori, e su tali retroscena esistono pièces inossidabili. la differenza fra, mettiamo, «Rumori fuori scena» di Michael Frayn, dove pure si assiste alle prove e quindi all'andata in scena di una commedia, e l'odierno lavoro di Garella, consiste nel fatto che lì si racconta appunto ciò che può succedere quando si prova un testo, e il testo in questione ha poca importanza; mentre qui dopo un po' la cornice perde ogni interesse (fra l'altro, non c'è regista, vengono posti problemi interpretazione), e vorremmo solo ascoltare «Gli innamorati». l'esperimento dimostra qualcosa è che alla lunga né la precarietà della scena né l'approssimazione dei costumi distolgono dall'ascolto, solo; nemmeno una serie di interruzioni petulanti e farci perdere il filo. E' il trionfo della tesi di Berlusconi sugli spot pubblicitari nei film.

Insomma, avrei, credo come molti altri spettatori, fatto volentieri a sovrastrutture; ma ciò premesso, ribadisco quanto anticipato sopra, cioè che la serata (150' con due intervalli) tutt'altro che tediosa. Cordiale l'impostazione visiva, con arguti fondali dipinti di sapore ottocentesco (scene e costumi di Antonio Fiorentino) morbidamente illuminati da Gigi Saccomandi; eccellente impegno degli attori. Antonio Francioni, che è il direttore della compagnia nonché il conte Roberto, e Maurizio Camillo che è il suggeritore, sono i più importanti nella cornice, e danno spessore alle loro macchiette, Graziano Piazza (Pulgenzio), Patrizia Zappa Mulas (Eugenia), Umberto Raho (lo zio Febrizio, che ha la mania dell'iperbole) e Cristina Borgogni (Flamminia) spiccano in Goldoni, in particolare i primi tre, grazie alle rispettive gustosissime parti. Ho bisogno di ricordarvi «Gli innamorati» è tutto sulle schermaglie a tempo fra una giovane donna che non riesce a reprimere la propria gelosia immotivata, e un suo corteggiatore altrettanto pronto a prendere fuoco? Gli interpreti devono essere contemporaneamente attraenti e insopportabili. Il concitato Pulgenzio di Piazza ci riesce puntando una simpatia che nasce da una goffaggine allampanata; e Zappa Mulas sposa mirabilmente la grazia e l'eloquenza con la nevrosi, la sua Eugenia è il prototipo della ragazza di cui tutti abbiamo rischiato di innamorarci salvo poi rinsavire o autocongratularci dello scampato pericolo. Ricordo ancora Emanuela Grimalda che è Lisetta, e gli esordienti Alessandro Bandini e Stefania Stefanin. Soddisfatta e plaudente la sala.

**Masolino d'Amico**

Gli attori Umberto Raho Patrizia Zappa Mulas e Antonio Francioni in una scena dello spettacolo al Testoni

PRIME CINEMA

«Il distinto gentiluomo» di Lynn

# Murphy, un imbroglione va al congresso ma ha il cuore tenero

SE in Italia si piange, in America si ride. Ce lo spiega «Il distinto gentiluomo» Eddie Murphy, un piccolo bidonista che casualmente intercetta la conversazione di un deputato e scopre di aver sbagliato mestiere: i soldi veri si fanno al Congresso dove ci tanti bei lobbisti (cioè i rappresentanti dei potentati economici), pronti a comprare i favori di uomini politici sotto l'ombrello protettivo della legge. Entrando nelle liste di un partitino di pensionati e giocando sulla somiglianza fra il proprio nome, Jeff Jefferson, e quello del candidato precedente, ormai defunto (con lo spudorato slogan «Vota uno che conosci»), l'imbroglioncello vince la campagna elettorale in Florida e approda a Washington ben deciso a coprirsi d'oro.

Dalla sceneggiatura di Marty Kaplan, che è l'autore di Mondale durante l'amministrazione Carter e si è basato una casistica di scandali veri, si evince quello che tutti sospettavamo: i neri e tangenti non sono appannaggio esclusivo della realtà italiana. Ma americanissimo è il colpo di coda con cui il protagonista, dopo aver scalato i vertici della Commissione più ricca ed importante, si trasforma sulle ali dell'amore in un idealista di capriana memoria, scoprendo gli altarini una colossale truffa ai danni della salute dei bambini.

Eddie Murphy, un piccolo bidonista che scopre un deputato corrotto

parecchio tempo, forse dal delizioso «Una poltrona per due», che Murphy va un copione ben strutturato che contenesse la sua inclinazione a strafare. grazie anche alla spedita regia di Jonathan Lynn e a un cast assortito di ottimi caratteristi, «Il distinto gentiluomo» commedia simpatica e scorrevole. Però per essere un film di satira politica non abbastanza graffiante; e per essere un «Mr. Smith va a Washington» degli Anni 90 è abbastanza poetico.

**Alessandro Levantesi**

**IL DISTINTO GENTILUOMO**
Di Jonathan Lynn
Con Murphy, Lane Smith Sheryl Lee Ralph, Joe Don Baker
Usa 1992, commedia
Cinema **Barberini, Ritz New York, Capitol** di Roma; (Sala 1) di Torino


NUOVA Y10. DOVE PASSA, ACCENDE UN FINANZIAMENTO.

FINO A 10 MILIONI
ZERO INTERESSI
IN DODICI MESI

OPPURE

FINO A 8 MILIONI
ZERO INTERESSI
IN DICIOTTO MESI

OPPURE

MONTE INTERESSI CON 50% DI RIDUZIONE
IN TRENTASEI MESI

MODELLO Y10 1.1 i.e. - PREZZO CHIAVI IN L. 14.125.540 (al netto delle tasse provinciali e regionali). Esempi di TAEG (Art. 20 legge 142/92) 12 Rate a tasso zero: anticipo compresa IVA e messa su strada L. 4.125.540; importo da finanziare 10 milioni, durata 12 mesi; n. rate 12; importo rata L. 833.333; spese apertura pratica L. 250.000; (tasso annuo nominale) - TAEG (indicatore del costo totale del credito) 4,724% 18 a tasso anticipo compresa IVA e messa su strada L. 6.125.540; importo da finanziare 8 milioni; 18 mesi; n. rate 18; importo rata L. ; spese apertura pratica L. E TAN (tasso nominale) 0% - TAEG (indicatore del costo totale del credito) 4,05%. (50% sugli interessi); anticipo compresa IVA e messa su strada L. 4.125.540; importo da finanziare 10 milioni; durata 36 mesi; n. rate 36; importo rata L. 34 ; spese apertura pratica L. 250.000; TAN (tasso annuo nominale) 14,78% - TAEG (indicatore del costo del credito) 17,786%. non alla in corso e valida solo per vetture disponibili nelle Concessionarie e salvo approvazione di Sava. ulteriori informazioni sui bandi e sulla pubblicate da Sava, consultare i fogli analitici pubblicati a termini di legge

E' UN'INIZIATIVA DEI CONCESSIONARI
LANCIA-AUTOBIANCHI DEL PIEMONTE, VALLE D'AOSTA
E LIGURIA FINO AL 31-3-93.


Le domeniche in tv: gara di ballo Raiuno, il referendum da Barbato

# Guarda come dondola la Tagli

*La coppia Foster-Gere a «Ciak» Canale 5*

il cantautore Angelo Branduardi è l'ospite di **Tg l'Una** (13 Raiuno). (14,15 Raiuno) è dedicata al ballo. Toto Cutugno giudica valzer di Jocelyn, il twist di Simona Tagli, la samba di Massimo Boldi, il rock di Benedicta Boccoli, il tango di Alba e Don Lurio, il cha cha cha gemelle Kessler. Claudio Martelli, Paolo Pillitteri, Valdo Spini, Giacomo Mancini e Antonio Padellaro rispondono alla domanda «Bettino, che cosa è successo?» tema di **Tocca a noi** (21,40 Raiuno). I direttori ospiti Gianni Rocca, da Repubblica» e Paolo Liguori, «Il Giorno». rock (0,15 Raiuno) esplora la vicenda rifiuto da parte di manager e artisti della discriminazione del ministro dei Beni Culturali Ronchey che ha vietato l'uso dell'Arena di Verona per i concerti di musica popolare. Jimmy Page, gran chitarrista Led Zeppelin, e David Coverdale, dei Deep Purple, hanno realizzato album proposti in anteprima da Cesare Pierleoni.

Alle strade ferrate più singolari è dedicato **Giorno di festa** di Sandra Milo e Bruno Modugno (11 Raidue). **E se fosse...** il salotto Patrizia Caselli (12 Raidue), ospita Roberto D'Agostino, Salvatore Marino, Alberto Castagna e Nek. **Solodidomenica?** (22,30 propone sempre un collage di spezzoni televisivi offerto da Gianna Martorella, Giorgio Panariello, Tita Ruggeri e Alessandro Villeggia.

Le scelte legate al referendum del 18 aprile saranno il centro di di Barbato con Tana Zulueta (14,25 Raitre). Intervengono Giovanni Ferrara, Gianfranco Fini, Sergio Garavini, Diego Novelli, Cesare Salvi e Pietro Scoppola. Ospite musicale Paola Turci. **Bebele** Raitre) in collegamento Quirino Fo. In studio romanziere Giampaolo Rugarli, il direttore dell'«Indipendente» Vittorio Feltri e Roberto Cotroneo. Per il faccia a faccia Corrado Augias intervisterà Giulio Einaudi.

**A Buona domenica** (14 Canale 5) di Lorella Cuccarini e Marco Columbro, gli ospiti sono Marcella Bella, Licia Colò, Remo Girone e Carlo Pistarino. Cristiano De André canta «Dietro porta». Jodie Foster e Richard Gere in «Sommersby» sono i protagonisti di **Ciak** (22,30 Canale 5); oltre a lo Susan Sarandon, Margherita Buy, Paul Newman e Alberto Sordi. A **Nonsolomoda** Fabrizio Pasquero (23,10 Canale 5) l'alta moda primavera estate '93 di Valentino.

**casa** (12 Retequattro) di Patrizia Rossetti ospita Marisa Laurito, Pavone e Marcello Pieri. E' il tema controverso delle adozioni al centro dello **Speciale** (22,30 Retequattro) di Gabriella Simoni. speciale introdotto film «Legami di famiglia» (1989) di Jonathan Kaplan.

TIVU' & TIVU'

# «Dio è laico», per quelli di Avanzi Ma Elisabetta Gardini non lo sa

Tv che viene, tv che va. Sta per arrivare il Papa con le immagini di repertorio; stanno per arrivare Arrigo Levi che si occuperà dei bambini e Fazio-Gambaretta-Roversi il loro gioco sociologico «forza miseria». L'altro giorno è terminato il civile rotocalco di Carla Urban «Tv donna» su Telemontecarlo, l'altra è toccata ad «Avanzi» su Raitre e a «Caffè italiano» su Raiuno. Il gruppo di «Avanzi» ha confezionato, per il gran finale in prima serata e in diretta, una puntata condotta al galoppo: l'ultimo giorno di scuola è sempre liberatorio, e Dandini (bravissima, l'equilibrio e la tenuta), Reggiani, I Guzzanti, Lochi, Musciarelli, Fassari & C. hanno mostrato, almeno davanti alle telecamere, di viverlo come una festa per loro e una gratificazione per il pubblico. I due milioni mila spettatori di venerdì, non molti, stati premiati con una serie antologica di false pubblicità, con l'esame di maturità dell'orrido Lorenzo, l'adolescente inventato da Corrado Guzzanti, l'innamoramento per Serena Dandini del signor Antonio, il «compagno» dei campi e delle officine rimasto in coma vent'anni, con una nuova oscena intervista dell'ottima cronista di Sabina Guzzanti. Ma i personaggi c'erano tutti, quelli inventati e quelli imitati, Martelli, Ghezzi, la Maglie, in una pirotecnia di invenzioni finali. Le band «Rokko e i suoi fratelli» cantava dal vivo (brano-simbolo: «Dio è laico come me»), e non soltanto i socialisti hanno subito il loro estro, ma anche le «posse» (le bande rap) pesantemente sfottute dal group «Che te posse».

Ma non è, tutto questo di cui abbiamo parlato, spettacolo per iniziati, dedicato a un «target» (come dicono i pubblicitari) particolare per età, per cultura, per formazioni, per interessi, e tutto sommato ristretto? Sì, lo è: e allora? Avranno pure il diritto, i tv (che non sono il Papa), di non rivolgersi sempre «erga omnes», a tutti, ma di scegliersi la fetta di pubblico più congeniale. Anche italiano» se l'è scelta, lì sua fascia, e l'altra sera Elisabetta ha cominciato un interminabile pistolotto, per illustrarla definitivamente. E per quanto stati bravi, loro, ospitando ministri, uomini politici e donne delle pulizie. Sono reinvitate le persone che portato più lacrime e più audience, e quest'audience scorreva in sovrimpressione con il dato del programma. Incredibile. Che dire? La Gardini sapeva bene che dire, e rimproverava continuamente i cattivi che chiudevano il «Caffè», lei era stata così brava conduttrice cristiana. E dimostrarlo una volta per tutte, ha letteralmente farcito la puntata di sacerdoti. Tutto è stato fatto, ha dichiarato, per una «tv di sentimenti, che desse spazio alla gente comune». Questa è nuova. Nell'introibo pure sostenuto come il programma che guardato con grandissimo interesse ai fermenti del mondo cattolico: in questo momento di cambiamenti politici sul piano etico, ci è sembrato giusto, al di là di qualsiasi equivoco politico, confrontarci con tutte le tesi della cattolica». Bel discorso: glielo avranno scritto, alla Gardini, o è andata a braccio?

**Alessandro Comazzi**

I FILM DI OGGI IN TV

# Il segreto di Lina

**SEGRETI SEGRETI**

1984, alle 17 su Raitre; dur. 91'

Sette donne sono le protagoniste di questa storia che attraversa uno spaccato di società italiana. Tutto comincia quando Laura, una borghese diventata terrorista, uccide il compagno ferito durante un conflitto. Sua madre si suicida, e lei viene giudicata da un giudice donna in crisi con il marito. Nel folto cast: Lina Sastri, Rosanna Podestà, Giulia Boschi, Alida Valli. La regia è di Giuseppe Bertolucci.

**UN BEL PASTICCIO**

1966, alle 20,30 su Italia 7; dur. 88'

Pochade, satira di costume, miscela esplosiva per questo film diretto da Blake Edwards e interpretato da Ted Danson, Howie Mandel, Richard Mulligan. Una supposta di nitroglicerina viene somministrata a un purosangue. Due amici, testimoni del misfatto, e vincono.

**SUSPIRIA**

1981, alle 2,35 su Raitre; dur. 131'

Regia di István Szábo, con un bravissimo Klaus Brandauer. Dal romanzo di Mann, la storia di Gustav Grundgens, e famoso per la parte di Mefistofele nel «Faust».

**COLAZIONE DA TIFFANY**

1961, alle 23 su Rete 4; dur. 115'

Un omaggio a Audrey Hepburn. L'attrice è una giovane provinciale a New York che flirta con il disincantato scrittore George Peppard. Per entrambi amori paralleli, ma solo è quello vero. Regia di Blake Edwards.

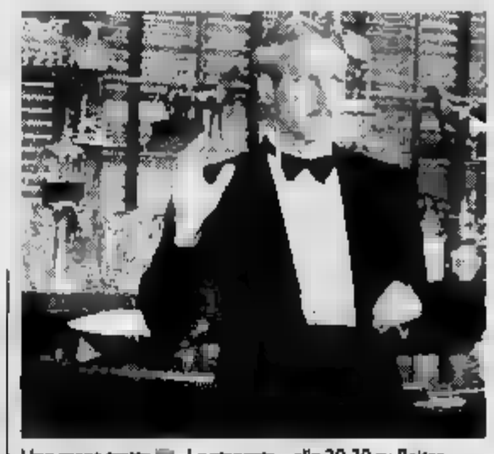

Una scena tratta da «La stangata», alle 20,20 su Raitre

**LA STANGATA**

1973, alle 20,20 su Raitre; dur. 125'

Sette premi Oscar per questo film diretto da George Roy Hill con Paul Newman e Robert Redford. La commedia, girata a ritmo di ragtime, è il più grande «bidone» della storia, ambientato a Chicago nel 1936. Nella rete del piccolo truffatore Hooker cade un uomo del clan Lonegan, la vendetta del boss è immediata, ma...

**IL [illegible] DEI**

1970, alle 15,05 su Raidue; dur. 118'

Benito (Alberto Sordi), solerte impiegato in Vaticano, eredita dal padre una squadra di calcio. Anche Benito vi si dedica anima e corpo con l'acquisto di mezzo dei pallones in realtà diventa un disastro. Per fortuna arriva Sivori. La regia è di Luigi Filippo D'Amico

ANTENNA

**OGGI**

Su Italia 1, alle 13, il *Gran Premio automobilistico del Sud Africa* (sulla stessa rete alle 11 *Grand Prix*, alle 12,30 *Formula uno start*, e mezzanotte e dieci uno speciale sulla corsa con Andrea Adamich alla moviola. A mezzanotte va anche in onda su Raidue *A un millesimo di secondo*, un programma del Dse dedicato alla foto sportiva). *Domenica* è dedicata al ballo, tra gli invitati il deputato veneto Rosy Bindi, *Buona domenica* si occupa della Beatles-mania (ospite tra gli altri Remo Gironel, Cinquestelle alle 14 fa cantare Mario Maglione, indicato da molti l'erede di Roberto Murolo, le ferrovie più strane e *Giorno di festa* (Raidue, ore 11). Pamela Villoresi spiega ancora una volta le questioni dell'adozione (su Retequattro, dopo il film *Legami di famiglia*); è un giudice che si occupa di adozioni la vittima di *Un commissario a Roma* (Raiuno ore 20,40).

**LIBRI**

Sulla Festa berlusconiana il libro l'ufficio marketing della Rti (la società che raggruppa le reti Fininvest) ha promosso attraverso l'Abacus un'indagine di mercato. Risulta che nel corso della settimana hanno messo piede in libreria mila persone che, altrimenti, non l'avrebbero mai fatto. Di queste, 260 mila hanno effettivamente acquistato un libro. In tutto, la festa avrebbe mosso 9 milioni e 635 mila italiani, il 15 per della popolazione con più di 16 anni. Che cosa ha spinto tutti costoro? Per l'88 per cento la televisione e in particolare (45,5 per cento) gli spot che i tre canali Fininvest hanno effettivamente trasmesso a profusione. Non eccelso l'apporto dei giornali: 15,7 per cento (la domanda precisa era «Come siete venuti a conoscenza dell'iniziativa?»).

**MARKETING**

Qualcuno spieghi che la gente in libreria e fargli trovare brutti libri vuol dire perdere potenziali lettori per sempre.

«Mi pare gente malata di pedagogismo. Sarebbe meglio allora non mandare nessuno in libreria? Io dico che è una posizione abietta», spiega l'ondata di critiche che è abbattuta sulla festa?

«È il vecchio mondo che non capisce quanto le cose siano cambiate, che è per principio le novità. Abbiamo visto questo anche quando la tv commerciali nascevano e i "vecchi" ci facevano la lezione».

Guardi che si tratta persone di prim'ordine. Benjamino Placido, Roberto Calasso...

«Vecchi, vecchi...».

Manderete ancora libri in tv?

«Sì, ma non con trasmissioni tabernacolo tipo *Babele*. Metteremo i libri, ogni volta che sarà possibile, negli altri programmi».

Rifarete la festa l'anno prossimo?

«Sicuramente».

Se partecipasse anche la Rai?

«Sarebbe meraviglioso».

(Gianni Pilo direttore marketing Rti)

**Giorgio Dell'Arti**

Foto: Murolo e Placido

## RAIUNO

**MATTINO**

Telegiornale: 13,30; 16; 20; 23,20; 24

6 — **Dadarumpa**. Varietà
7,40 **Il mondo di Quark**, di Piero Angela. **Babinga: piccoli uomini della foresta. Creature in pericolo.**
8,30 **La Banda dello Zecchino.** Conducono Lisa Russo ed Ettore Bassi
9,25-10,55 **Sci alpino. Coppa del mondo.** Slalom speciale femminile e maschile

**POMERIGGIO**

10,55 chiesa Grazie in Montepulciano (SI). Regia di Ferdinando Balzozzi
11,55 **Parola e vita: le notizie** di Carlo De Blasi e Marina Marino. Regia di Danilo Di Santo
12,15 **Linea verde**
13 — **Tg l'una**
14 — **Toto-Tv Radiocorriere**
14,15-15,50 Toto Cutugno e Alba Parietti in **Domenica in**
15,50 **Cambio di campo**
16 — **Domenica in**
**Tg3 solo per i finali**
— **Domenica in**
18,10 **Tgs 90° minuto**

**SERA**

18,40 **Domenica in**
19,50 **Che tempo fa**
**Telegiornale Uno sport**
20,40 Nino Manfredi è **Un commissario a Roma**. Con Françoise Fabian, Christine Lemler, Barbara Scoffa, Jacques Barbot, Nadia Rinaldi, Dario Cantarelli, Sophie Carle, Giorgio Tirabassi, Jacques Stany. 4° episodio. *Samba*. Di Luca Manfredi
Tocca a noi. Un programma di Enzo Biagi. A cura di Franco Iseppi. 2ª trasmissione
22,30 **La domenica sportiva.** Di Tito Stagno
23,25 **D.S. Tempi supplementari**
0,30 **Notte rock**
**Africa Express** (1975). Film d'avventura. Regia di Duccio Tessari. Con Gianni Garko, Ursula Andress
2,55 (1940). Film biografico. Regia di John Cromwell. Con Raymond Massey, Ruth Gordon, Gene Lockhart
4,45 **Divertimenti**

## RAIDUE

Telegiornale: 7; 8; 9; 10; 13; 19,45; 23,15
**Cuore e batticuore**, telefilm. *Dal profondo del mare*
8,55-10 Conduce Alessandro Cecchi Paone. Regia di Michele Conforti
10,05 duo. Di Daniela Ghezzi, Mario Marazziti con Maria Rita Parsi. Consulenza di mons. Virgilio Levi. Regia di Leandro Lucchetti
al

11 — di . Conducono Sandra Milo e Bruno Modugno. Regia di G. Gatta
12 — Conduce Patrizia Caselli. Di Fosco Gasperi, Armando Gentile, Fabio Di Iorio. Regia di Gino Landi
13,30 **Tg 2 - G**
14 — **E se fosse...** 2ª parte
15,25-16,45 **Buon divertimento con...**
16,50 **Il presidente del Borgorosso Football Club** (1970). Film commedia
17,15 **Totò le** (1949). Film comico

18,40 **Calcio serie B**
20 — **Tg 2 - Domenica sprint.** A cura di Nino De Luca e Maurizio Vallone
21 — **Beautiful.** Serie tv. Con Ronn Moss, Flannery, John McCook
22,30 Dallo Studio 5 della Dear. **Se**
**Sorgente di vita.** Rubrica di vita e cultura ebraica
24 — Speciale: **Dee - A un millesimo di secondo.** Di Anna Baldazzi. Testi di Gianfranco Colasanto
1 — Praga **artistico: Campio** mondo. Gran gala
2 — **Il traditore di Forte** (1954). Film avventuroso. Regia di Budd Con Ford, Julia Adams, Chill Wills, Victor Jory, Hugh O'Brian
il (1964). Film drammatico. Regia di Rolf Hasdrick. Con Paul O'Shea, Derek Hardwick, Rebecca Gibney

## RAITRE

Telegiornale: 14; 19; 19,30; 22,30
6,30 **Oggi in edicola - Ieri in tv**
6,45 **Fuori orario. Cose (mai) viste**
7,30 **Tg3 Oggi in edicola - Ieri in**
**pistole** (1956). Film Regia di Joseph Neumann
10 — **I concerti di Raitre.** Accademia Musicale Chigiana **Lemmy** (1964). Film

Hafjel (Norvegia). **Sci Coppa del mondo.** Slalom speciale femminile. 2ª manche
Sierra Nevada (Spagna). **Sci alpino: Coppa del mondo.** Slalom speciale maschile. 2ª manche
13,30 **Schegge**
14,10 **Tg 3 - Pomeriggio**
14,25-17 **Italiani.**
15,10 Porto Sant'Elpidio. **Ciclismo: Tirreno-Adriatico**
16,15 **A giochi fatti**
17 — **Segreti segreti** (1984). drammatico. Regia di Giuseppe Bertolucci

18,40 **Tg3 Domenica gol**
19,45 **Tgr Sport**
20,05 **BlobCartoon**
22,20 **La stangata** (1973). Film commedia. Regia di George Roy Hill. Con Paul Newman, Robert Redford
22,50 **Babele.** Di Corrado Augias con Patrizia Belli, Paola De Martiis, Simona Gusberti, Aldo Piro. A cura di Ida Bernardeschi. Regia di Patrizia Belli
23,50 **Automobilismo: Gran Premio del Sud Africa di Formula 1**
0,05 Toronto (Canada). **leggera: Cam del mondo indoor**
1 — **Tg 3 Oggi in edicola - Ieri in tv**
1,15 in originale con sottotitoli. (1942). . Regia di Frank Tuttle. Con Ladd, Veronica Lake
**Mephisto** (1981). Film. Regia di István Szabó. Con Klaus Maria Brandauer, Ildiko Bangasi, Krystyna Janda
4,45 **Babele**, replica
5,45 **Schegge**

## CANALE 5

6,30 **Prima pagina**, attualità
8,30 **Le frontiere dello spirito**, attualità
9,15 **National Geographic**, documenti
10 — **Reportage**, attualità, con Marina Bisi

11,15 **Arca di Noè**, attualità, con Licia Colò
12 — **I Simpson**, cartoni
12,30 **Superclassifica Show**, musicale. Con Maurizio Seymandi
13 — **Tg5 - Pomeriggio**
13,45 **Buona domenica**, varietà con Lorella Cuccarini, Marco Columbro, I Trettré. Regia di Beppe Recchia
Gino Bramieri, Franco Oppini. *Liberi tutti*

20 — **Tg5 - Sera**
20,30 **Donne dell'altro mondo**, varietà con Marisa Laurito. Regia di Maurizio Pagnussat
22,40 **Ciak**, attualità di Anna Praderio, Pierluigi Ronchetti, Giorgio Medail
23,10 **Nonsolomoda**, attualità di Fabrizio Pasquero
23,40 **Italia domanda**, attualità con Gianni Letta
0,40 **Tg5 - Notte**
0,55 **Parlamento in**, attualità
1,45 **A tutto volume**, attualità
2,55 **Tg5 Edicola**
3,30 **Ciak**, attualità (replica)
3 — **Tg5 Edicola** (replica)
3,35 **Parlamento in**, attualità
4 — **Tg5 Edicola**
4,30 **Le frontiere dello spirito**, attualità
6 — **Tg5 Edicola**
6,30 **A tutto volume**, attualità
8 — **Tg5 Edicola**

## ITALIA 1

8,30 **Bim bum bam**, cartoni
9,45 **A tutto volume**, attualità
10,15 **Il grande golf**, sport. *Faldo Challenge*

11 — **Grand Prix**, sport con Andrea De Adamich
11,40 **Guida al campionato**, sport con Sandro Piccinini
**Studio sport**, notizie
12,30 **Formula 1 Stars**, sport
13 — **Gran Premio del Sud Africa di Formula 1**, automobilismo da Kyalami
15 — **Domenica Stadio**, con Massimo De Luca
**Poliziotto a quattro zampe**, telefilm. *Il camaleonte*, con Jesse Collins

18,30 **Una vacanza bestiale** (Italia, 1980), film commedia Vanzina, con Jerry Calà, Umberto Smaila
**Robocop 2** (Usa, 1990), film fantascienza Irvin Kershner, con Weller, Nancy Allen
22,40 **Pressing**, sport, conduce Raimondo Vianello
23,55 **Mai dire gol**, varietà con la Gialappa's Band
0,10 **Speciale sul Gran Premio del Sud Africa di Formula 1**, sport
**Studio sport**
1,10 **Studio aperto**
1,21 **Rassegna stampa**
1,40 **Una vacanza bestiale** (Italia, 1980), film commedia di Carlo Vanzina, Jerry Calà, Diego Abatantuono
piccola te-
3,20 **Tarzan**, telefilm
4 — **Agli ordini papà**, telefilm
**SuperVicky**, telefilm
5 — **Professione: pericolo!**, telefilm
6 — **Dieci sono pochi**,
stampa

7,40 **Strega per amore**, telefilm
8 — **Hotel**, telefilm
9 — **La famiglia Bradford**, telefilm
10 — **Concerti dell'orchestra filarmonica della Scala**, musicale (r)
per «I
11 — **Domenica al circo**, varietà

12 — **casa nostra**, varietà con Patrizia Rossetti
13,30 **Tg4 - Pomeriggio**
14 — **Laguna blu** (Usa, 1980), film d'avventura di Randal Kleiser, con Christopher Atkins, Brooke Shields
15 — **Nick** (Usa, 1987), drammatico di Stuart Rosenberg, Paul Newman
**Tg4 -**

18 — **Il ritorno di** telefilm. *Omicidio a Malibù*
19 — **Tg4 - Sera**
20,25 **Legami di** (Usa 1980), di Jonathan Kaplan, James Woods, Glenn Close
22,30 **Cronaca**, attualità
23 — (Usa, 1961), commedia di Blake Edwards, con Audrey Hepburn
**Tg4 - Notte**
1,25 **Un uomo in ginocchio** (Italia, 1979), film drammatico di Damiano Damiani, Giuliano Gemma
3,20 **Chiaro di donna** (Francia/, 1979), drammatico di Costantin Costa-Gavras, con Yves Montand
**Strega d'amore**, telefilm
5,20 **Top secret**, telefilm

## RADIORAIUNO

Giornale radio: 10,10; 13; 18,10; 23
Mondo cattolico; 9,30 Santa Messa; 10,20 La scoperta dell'Europa; 12,01 Rai a quel paese; 12,45 Tra poco StereoRai; 12,51 Mondo Camion; 14,05 Che libri leggi?; 14,20 Favole con Goldoni; 14,40 Tutto il calcio minuto per minuto; 17 Domenica sport; 18,03 Stereplù; 19,20 Tuttobasket; 20,10 Ascolta, fa sera; 20,45 Stagione Lirica di Radiouno. Sigfrido. Opera; 22,30 Pagine di musica; 23,09 La telefonata; 23 Notturno italiano

## RADIODUE

Giornale Radio: 8,30; 10,30; 11,30; 16,30; 19,30; 22,30
9,35 Le figurine; 9,38 Domenica delle meraviglie; Parola nuove; 11,52 Gr regione - Ondaverde; 12,25 Dedalo; 14,20 Le interviste impossibili: Napoleone Bonaparte; 16,50 Tutto il calcio minuto per minuto; 17 Le figurine; 17,03 Incontri fuori gioco; 18,32 Le figurine; 18,35 Musica da ballo; 19,58 La Scala racconta; 21,30 1943: un anno, mezzo secolo dopo; 22,33 La figurine; 22,41 Buonanotte Europa

## RADIOTRE

Radio: 7,15; 11,45; 14,10; 20,45; 23,15
7,30 Prima pagina; 8,30 Concerto mattino; Speciale Domenica; 10,30 I Concerti Italcable 1992-1993; Uomini e profeti; 12,40 Folkconcerto; 13,25 Aleph; Paesaggio con figure; 17,30 Accademia Nazionale di Santa Cecilia; 19,30 Mosaico. «L'altro io: tra normalità e follia»; 20 A proposito di Broadway; 21 La parola e la maschera. Alla ricerca del Goldoni perduto; 22,18 Astor; 23,20 Il senso e il suono; 23,58 Notturno italiano

## MONTECARLO

: 19,30
sci
Campionati Mondo di pattinaggio artistico da Prago, Galà
17 — **Cher: Greatest Hits**
Atletica leggera. Campionati del Mondo door da Toronto
19,25 **Tmc Meteo**
19,45 **Sportissimo** tg sportivo
20,30 **Galagol**
22,30 **Ladies e Gentlemen**
23,15 **Atletica leggera. Campionati del Mondo indoor**
2 — **Cna**

## SVIZZERA

Telegiornale: 13; 20; 22,50
13,25 **Cime tempestose**, film
15 — **In fila per**
15 a quattro zampe, telefilm
Atletica leggera. Campionati indoor
17,55 **Notizie sportive**
18 — **Natura amica**
18,30 **La parola del Signore**
18,45 **A conti fatti**
19 — **Domenica sportiva**
19,45 **Il quotidiano**
20,30 **La montagna di diamanti**
22 — **Ordine e disordine**
23 — **Week-end sport**
23,10 **Telesopinion**

## TELE +1

14,30 **Anaconda**, film
+ 1 News
16,30 **Lawrence d'Arabia**
Fico alla fine del mondo, film
Gli uomini vita, film
1,[illegible] **Scelta d'amore**, film
3 — **Predator 2**, film

## TELE +3

17,20 Viaggi e scoperte; 19,30 Colpi d'ala sotto il mare; 20,30 The moderns; 22,30 La isola di re Filippo; L'Atlantide

## TELE +2

12 — **Biliardo**
13,30 **+ 2 news**
14 — **Manchester United-Aston Villa**
15,45 **Sportime**
16 — **Calcio olandese**
Trans World sport (r)
Tennis - Atp tour
19,45 **Sport time**
19 — **Biliardo - Campionato**
21 — **Pugilato:** (r)
22, **Speciale** Mondo
23 — **Automobilismo - Prove del Gran** del Sudafrica

## VIDEOMUSIC

13,30 **John Lennon**, concerto
14,30 **Video novità**
15 — **Living Colour**, special
15,30 **Mister Mix**
16,30 **Charles & Eddie**
17 — **Dance club**
20,30 **Mike Oldfield**, concerto

## RETE A

20 — **La debuttante**
20,30 **Passione e potere**
21,15 **La debuttante**
22 — **Noi e i media**, attualità
22,30 **News: luci e suoni**, attualità

FACCIAMO 2.500 ORE DI SPORT ALL'ANNO E NON SIAMO MAI STANCHI. RAI RADIO TELEVISIONE ITALIANA

S P [redacted] I O
A F [redacted] R I

## [redacted] VENDITA

TORINO PROVINCIA


# ALPIGNANO
## COLGIANSESCO
prestigioso complesso residenziale con portineria
### VENDESI
**alloggi, attici, ville a schiera.**
Per appuntamento
**IMMOBILIARE STUDIO GB**
**TEL. 011 967.6423.**


**ALPIGNANO** salone 2 camere cucina bagno cantina box auto termoautonomo L. 199 milioni. I.G.I. 011 863.5440.

[redacted] villa bifamiliare su 2 piani composta da 2 alloggi di 130 e 170 mq più seminterrato e giardino di 1000 mq. Terra Casa 958.7320.

**[redacted]CASA** 385.2538 Chieri zona centrale libera casa indipendente ristrutturata mq 200 su 2 piani L. 380 milioni.

[redacted] in costruzione ville a schiera unifamiliari di 5 locali mansarda taverna box giardini. Mela Casa 931.2369.


**AVIGLIANA**
villa a schiera recentissima indipendente su 2 [redacted] Viale lago. Gabetti vende. Tel. 953.5319.


**AVIGLIANA** villa d'epoca su 2 piani mq 250 parco secolare vista panoramica laghi e città. Centro Casa 562.3888.

**AVIGLIANA** villa prestigiosa fronte lago su 3 piani di 170 mq ciascuno 1300 mq giardino. Vianelli & C. 562.8613.

[redacted] 30 km da Torino Scalenghe casa indipendente ristrutturata con mq 11 [redacted] terreno stalla e tettoie. Tel. 0121 322 262.

**BALDISSERO TORINESE** villa bifamiliare con alloggio grande e alloggio piccolo box 2 auto giardino. Cogim 899.9485.

**BARDONECCHIA** Sica prenota in nuova costruzione, in via Pietro Micca appartamenti ben esposti con ampi terrazzi consegna '95 pagamento stato avanzamento lavori Iva 4%. Tel. 0122 99.715 - 999.847.

**BARDONECCHIA** Sica vende a Melezet grangia da ristrutturare con progetto approvato per 5 alloggi. Tel. 0122 99.715 - [redacted].

**BARDONECCHIA** Sica vende a Oulx villetta a schiera soggiorno angolo cottura 2 camere doppi servizi box auto tavernetta giardino privato L. [redacted] milioni [redacted] 0122 99.715 - 999.847.

**BARDONECCHIA** Sica vende in maniera da soggiorno cucinino 2 camere servizio più soffitta condominio mq 100 L. 300 milioni. Tel. 0122 99.715 - 999.847.

[redacted] vendesi ultimi 2 alloggi in elegante complesso residenziale adiacente Borgo Vecchio, [redacted] piena sud prezzi convenienti. ISIT 817.7667.

**[redacted]NASCO** alloggio libero ingresso camera tinello cucinino servizi L. 122 milioni, dilazionabili. Emmebi 349.9883.

**[redacted]** a pochi km da Susa villa a schiera nuova 3 camere salone cucina servizi mutuo permute. Tel. 434.5758.

**[redacted]** Cargnano appartamento in palazzina con giardino 140 mq abitabile recente mutuo. Tel. 434.5758.

**[redacted]** Rochemolles soggiorno camera cucina bagno 51 piano ascensore mutuo permute. Tel. 434.5758.

**[redacted]** Venaus cascina ristrutturata perfettamente da ristrutturare mutuo permute. Tel. 434.5758.

**[redacted]** 30 km da Torino vendiamo villetta indipendente con giardino minimo anticipo. Tel. 434.5758.

**BORGARETTO** libero recente piazza Kennedy salone 2 camere cucina 2 servizi L. 278 milioni. Fintech 349.9883.

**BORGARO** in palazzina appartamento con mansarda abitabile 4 camere tripli servizi box cantina. Grimaldi 403.4404.

**BORGARO** signorile soggiorno 2 camere tinello posto auto giardino condominiale prezzo interessante. Tel. 437.3822.

**BRICHERASIO** rustico centro pietra da ristrutturare 2 camere cucina bagno giardino L. 75 milioni. Tel. 0121 795 121.

**[redacted]** porzione di villa recente [redacted] 4 camere cucina biservizi mansarda L. 380 milioni [redacted] 31[redacted].

**BUTTIGLIERA ALTA** bellissima posizione villa unifamiliare con parco di 2800 mq trattative riservate. Terra Casa 958.7320.

**BUTTIGLIERA ALTA** Le Frande in stupenda casa d'epoca 5 locali 2 bagni box termo autonomo. Mela Casa 931.2369.


**[redacted] ALTA**
Le Frande [redacted] padronale raffinata mq 280 soleggiata giardino privato termoautonomo. Tel. 390.3800.


**BUTTIGLIERA ALTA** villa ventennale anche bifamiliare mq 3600 di parco bella posizione. Brocci 434.3711.

**CA[redacted]** San [redacted] 135 mq [redacted] 3 camere ampie cucina bagno box [redacted] privato L. 210 milioni. Abitat 779.2085.

**CANDIOLO** due alloggi totali 200 mq in villa bifamiliare seminuova [redacted] garage e giardinetto. Bertelli 504.060.

**CARIGNANO** casa indipendente 3 letti ristrutturata 8 ampi [redacted] 3 bagni cortile giardino I.G.I. 011 863.5440.

**CARMAGNOLA** cascinale [redacted] elegantemente ristrutturato [redacted] mq su 2 livelli box. Finimar 517.0021.

**CASAPIEMONTE** Avigliana [redacted] prestigiosa parco 3800 mq confinante lago bella posizione L. 700 milioni. Tel. 319.2525.

**CASAPIEMONTE** Nichelino alloggi in villa signorile mq 180 libero recente strada privata L. 320 milioni. Tel. [redacted].2525.

**CASAPIEMONTE** villa [redacted] in [redacted] tura [redacted] in S. Mauro L. [redacted] milioni. Tel. 924.4486.

**CASAPIEMONTE** villa 1988 Riverossa 8 km Leini signorile e collinare con grande terreno. Tel. 997.3300.

**CASAPIEMONTE** villa 2540 mq terreno prestigiosa collinare Gassino/Bussolino L. 895 milioni. Tel. [redacted].

[redacted] villa [redacted] mq [redacted] indipendente con giardino L. 395 milioni a 5 km S. Mauro. Tel. 319.2525.

**CASAST[redacted]** 546.244 precollina Revigliasco villa 1986 appartamento tavernetta mansarda terrazzo giardino box.

**CASASTANDAR** 547.686 S. Mauro in frazione salone 2 camere cucina 2 bagni mansarda di mq 50, 2 box Iva 4%.


**CASCINALE RANCHE**
Libero pressi Torino autostrada Orbassano quadrilatero edificato 2000 mq con cortile centrale, 11 giornate terreno, vendesi alti vostro [redacted] abitativo più imprenditoriale L. [redacted] milioni. Fortunato tel. 944.082.


**CASCINE VICA** ingresso soggiorno [redacted] cucinino bagno cantina [redacted] mutuo permute. Bimar 434.[redacted].

**CASELLE** casa di soggiorno cucina 3 camere biservizi [redacted] terreno. Magistrelli Immobiliare 990.8302.

**CASELLE**
zona residenziale in finitura signorile villa indipendente a [redacted] rifinitissima giardino box posti [redacted] Studio Center 912.5108 - 612.7848.

**CASETTA** ristrutturata L. 240 milioni Frossasco mq 110 tavernetta ampio magazzino garage terreno mq 800. Sagor 903.4534.

**CASETTA** subito [redacted] distanza [redacted] Torino 4 camere [redacted] giardino L. 10 milioni e rate mensili. Tel. 771.2720.

[redacted] BOSCO pressi stessa casa alloggi liberi varie metrature L. 800 mila al mq affare. I.T.I. 319.2332.

**CASTIGLIONE ALTO** panoramica villa indipendente 300 mq ampliabili. 2080 mq terreno L. 405 milioni. Tel. 402.5189.


**CASTIGLIONE TORINESE**
[redacted] ristrutturato [redacted] bifamiliare ampio laboratorio totali mq 630 più terreno. Tel. 434.9625.


**CAVAGNOLO** pressi casetta soggiorno 2 camere cucina bagno mansarda giardino L. 129 milioni. I.G.I. 011 863.5440.


**[redacted]**
Moncalieri appartamento signorile e perfettamente rifinito mq 280 su più livelli. Luciana Vela 436.1385.


**CHATEAUX BEAULARD** alloggio [redacted] soggiorno vano cottura camera bagno cantina L. 140 milioni. Realty 841.321.


**CHIERI**
strada della Rossa ristrutturata [redacted] tana 6 camere cucina 3 servizi [redacted] vendesi garage patio giardino recintato tavernetta. Tel. [redacted].


**CHIERI** strada Rosacchia vendesi villa unifamiliare composta da: seminterrato garage tavernetta lavanderia e magazzino mq 240 piano terra salone cucina bagno. Piano 1° 2 camere bagno terreno mq 1000. Immobiliare Travo 941.2[redacted].

**CHIERI**: vendesi porzione villa bifamiliare a consegna luglio 93. Visite in cantiere Tecnocasa 941.3246.

**CHIERI** viale Cappuccini libero panoramico camera soggiorno cucinotta bagno ingresso L. 154 milioni. Expocasa 505.788.

**CHIUSANO & C.** importante villa collina Moncalieri mq 480 posizione panoramica terreno 2.500 mq, ampio garage. Trattative riservate. Tel. 812.4008.

**COAZZE** ottimo semicentrale vendo libero 3 camere cucina bagno box auto vero affare. Tel. 908.7865 ore 14/18.

**COLLEGNO** alloggi in costruzione 3/4 locali servizi box termo autonomo consegna '94 Iva 8%. Mela Casa 931.2369.

**COLLEGNO** Borgata Paradiso recente panoramico ampia camera tinello cucinino servizi dilazioni. Esim 562.2012.

**COLLEGNO** corso Francia signorile alloggio mq 90 libero panoramico ottime rifiniture. Baroverp 748.3970 - 771.7072.

**COLLEGNO** corso Francia 2 camere tinello cucinino triplo esposizione panoramico L. 214 milioni. Grimaldi 403.4404.


**[redacted]**
nuovo complesso residenziale in via Pietro traversa di via Alpignano eleganti appartamenti di varie dimensioni per consegna fine 1993 Iva 4% visite in cantiere solo al sabato e domenica ore 10/12; 15/18 negli altri giorni telefonare
**MAJORA 434.1261**


**COLLEGNO** Paradiso libero signorile [redacted] giorno 2 camere tinello servizi terrazzo Decomo 583.629 - 583.652.

**COLLEGNO** Regina Margherita piano alto stabile signorile salone 2 [redacted] 2 bagni. Caruso 408.0005.

**COLLEGNO** signorile libero ingresso 2 camere tinello cucinino bagno mutuo. Progetto Immobiliare 324.2137 r.a.

[redacted] signorile panoramico 2 camere [redacted] cucinino servizi cantina a L. 214 [redacted] Grimaldi 403.4404.


**[redacted]**
Terrazzato attico libero in palazzina 3 vani cucinotta bagno e terrazzo. Gabetti vende. Tel. 57.67.


**COLLEGNO** Terracorta in nuova bifamiliare salone 3 camere cucina biservizi mansarda box. G.2 tel. 790.3050.


**COLLEGNO**
Terracorta prestigiosa villa libera bifamiliare nuova anche frazionata. Gabetti vende. Tel. 57.67.


**COLLEGNO**
villaggio Fiorito stabile signorile libero soggiorno camera cameretta grande cucina bagno L. 227 milioni dilazionabili. Edilcase 561.3535.

**COLLINA** Moncalieri villa signorile su 3 piani mq 300 complessivi più casa custode giardino. Luciana Vela 436.1385.


**[redacted]**
Pino Torinese appartamento in palazzina di 5 vani e [redacted] box auto. Gabetti vende. Tel. 57.67.


**COLLINARE** villa libera [redacted] [redacted] balordi 3 camere cucina 3 servizi box. Esim 562.2012.


**COLLINA TROFARELLO**
residenza "I [redacted]" posizione ineguagliabile e panoramica proponesi costruenda villa unifamiliare. Studio Cerese 61[redacted] - 612.7848.


**COLLINE** del Po Castelborgone villa unifamiliare in costruzione 250 mq L. 420 milioni. Abitat 779.2085 - 779.2362.

**CONSI** 447.5334 libero Cascine Vica ottimo salone 2 camere cucina 2 bagni doppi ingressi 5° piano box L. 335 milioni.

**CORSO** Francia Cascine Vica impresa vende direttamente alloggi varie metrature anche con mansarde collegate e negozi. Consegna primavera 94 mutuo e dilazioni. Chiamate gratuite numero verde 1678.02105.

**CUMIANA** casetta parzialmente da ristrutturare 4 vani bagno cortile L. 9 milioni e 250 mensili. Tel. 0121.795.121.

[redacted] centro casa ristrutturata con appartamenti di mq 70 finemente arredabili box L. 130 milioni. Sagor 903.4534.

**DRUENTO** casa indipendente 3 lati 160 mq in parte da rifare cortile a lato L. 295 milioni. Mandir 566.1860.

**DRUENTO** privato vende villa panoramica bifamiliare con un alloggio provvisoriamente occupato. Tel. 808.7861 sera.

**EDILIZIA CONVENZIONATA SETTIMO**
prenotiamo ultimi alloggi composti da soggiorno 2 camere cucina servizi a partire da L. 156 milioni vivendo box singoli e doppi. G.S.I. 397.1787.

[redacted] [redacted] A Precollina Moncalieri in complesso [redacted] [redacted] indipendente panoramico mq 250 terrazzo giardino privato box 2 auto.

**[redacted]** 596.844 8 Collegno corso Francia signorile recente piano alto salone 2 camere cucina biservizi box auto.

**EUROFID** 596.844 Buttigliera Le Frande villetta unifamiliare su 2 piani mq 200 più mansarda tavernetta box doppio.

**EUROFID** 596.844 collina Sciolze villa unifamiliare libera panoramica su 3 piani mq 750 box doppio giardino 1000 mq.

**EUROFID** 596.844 Nichelino in complesso residenziale saloncino 2 camere [redacted] biservizi box auto L. 265 milioni.

**EURO[redacted]** 596.844 Riva di Chieri villa [redacted] cante su 3 piani mq 210 più mansarda abitabile box 3 auto giardino privato.

**FAILLA & [redacted]** 318.6566 libero Collegno (Borgata Paradiso) recente ingresso salone 2 camere tinello cucinino biservizi L. 290 milioni.

**FAILLA & BERTINETTO** 318.6565 libero Grugliasco (piazza 1° Maggio) mq 90 recente ristrutturato ingresso 2 camere tinello cucinino bagno L. 220 milioni.

**FORNO CANAVESE** [redacted] subito abitabile su 3 piani giardino L. 98 milioni dilazionabili. I.T.I. 319.2332.

**FROSSASCO**
via dei Boschetto appartamento in villa di soggiorno ampia cucina 2 camere letto bagno tavernetta lavanderia garage e giardino privato mq 300. Ottimo stato e prezzo favorevole. Edilcase 561.3535.

**GIAVENO**
in palazzina in costruzione a 700 mt [redacted] centro paese vendonsi alloggi composti da soggiorno 1/2/3 camere cucina servizi box auto prezzi a partire da L. 98 milioni. G.S.I. 397.1787.


**GIAVENO**
prenotasi ultime ville in costruzione dilazioni di pagamento e mutuo 1° casa. Consegna primavera 94. Tel. ore ufficio 771.6742.


**GIAVENO**
vendesi villa a schiera con giardino privato e mutuo agevolato regionale di L. 80 milioni consegna entro giugno '94. Telefonare 011 562.7411 Arcas S.p.A.

**GIAVENO** villa indipendente disposta su 3 livelli giardino box triplo sauna palestra. Grimaldi 403.4404.

**GIVOLETTO** villa bifamiliare in posizione collinare terreno mq 3800 ottime condizioni. Torino Antica 561.7021.

**GRUGLIASCO** centro impresa [redacted] fronte parco ultimi alloggi 4/5 vani consegna ottobre 93. Tel. 562.9800.

**GRUGLIASCO** centro via Gobetti recente soggiorno 2 camere cucina 2 bagni mansarda collegata box. Tel. 562.5836.


**GRUGLIASCO**
confine Torino recente prestigioso 3 vani libero con servizi e [redacted] box auto. Gabetti vende. Tel. 57.67.


**GRUGLIASCO** in casa di 6 anni ingresso su soggiorno 1 camera cucinino bagno cantina mutuo agevolato. Tel. 780.1319.

**GRUGLIASCO** in casa di 5 anni soggiorno 2 camere cucina bagno cantina box auto L. 205 milioni. Tel. 780.1319.

[redacted] Leonardo da Vinci recente soggiorno living camera servizi ripostiglio L. 155 milioni. Grimaldi 403.4404.

**GRUGLIASCO** via Don Caustico libero recente saloncino 2 camere cucina abitabile biservizi e box doppio. Mutuo agevolato tasso fisso 11%. Edilcase 561.3535.

**GRUGLIASCO** zona residenziale panoramico appartamento del [redacted] mq 86 L. 230 milioni ottime rifiniture. Sagor 903.4534.

**G.S.I.** 397.1787 Leinì centro ampio 2 camere tinello cucinino bagno box L. 165 milioni dilazionato.

**HASTON & ASTON** Claviere fronte piste mono/bilocali 40/50 mq arredati con box auto stessa casa. Tel. 561.3850/43.

**I.G.I.** [redacted] [redacted] [redacted] ristrutturato panoramico ingresso camera tinello cucinino bagno L. 119 milioni.

**[redacted]RESE** nel verde prima cintura Torino nord villa indipendente [redacted] giardino Iva 4% eventuali permute. Tel. 812.5640.

**[redacted]RESA** vende ultime ville ed appartamenti in signorile centro residenziale a 13 km da Torino in La Cassa, ottime finiture, mutuo, facilitazioni di pagamento permute. Visite in cantiere tutti i giorni e domenica. Tel. 562.7838 - 562.9041.

**INDIPENDENTE** a Volvera nuovo 2 camere tinello cucinino bagno mansarda di mq 75 L. 175 milioni. Multicase 561.8147.

**INTERIM** 599.782 Moncalieri corso Roma pieno alto ingresso soggiorno 2 camere cucina biservizi box.

**IVREA** in prestigioso complesso in costruzione centralissimo impresa privata villa con finiture e soluzioni architettoniche di alta qualità. Tel. 011 561.1137.

**LA DE-GA** soo oltre ultimi alloggi con giardino in centro residenziale a 20 minuti dal centro città. Personale in cantiere anche il sabato mattina. Tel. ore ufficio 839.7981.

**LARI** 568.1860 Orbassano ultime costruzione 3 unità abitative ampio terreno circostante volendo annesso capannone adatto diverse attività. Facilitazioni.

**LARI** 568.1860 Vinovo pressi villetta a schiera su 3 livelli ottime rifiniture giardino residuo mutuo.

**LAURIANO** privato vende libero alloggio più mansarda totale mq 180 e box. Ottimo affare. Tel. 864.0001 ore serali.

**L.B.A.** 748.396 prenota a Venaria zona Stadio alloggi diverse metrature in piccolo condominio di 8 piani consegna 94.

**[redacted]** 748.396 [redacted] in Montaldeghe vicinanze S. Giorgio 2 splendide [redacted] unifamiliari indipendenti consegna marzo 94.

**L.B.A.** 748.396 vende a Carmagnola villa unifamiliare indipendente [redacted] terreno di 110 mq e giardino di 800 mq.

**L.B.A.** 748.396 vende in Alpignano bellissimi appartamenti di tipo signorile in case quadrifamiliare consegna marzo '94.

**L.B.A.** 748.396 vende in Leinì centro ultima villa libera su 3 lati nuova costruzione finiture di pregio consegna fine aprile.

**L.B.A.** [redacted] [redacted] in Rivera di Almese grande villa indipendente rifinitura di pregio in splendida posizione semicollinare.

**LEINI** in palazzina con giardino condominiale alloggio 2 camere soggiorno cucinetta biservizi box. Bene 549.330.

**LIBERA** villetta Settimo nuova 5 vani 2 bagni cortile box e mansarda occasione L. 170 milioni e mutuo. TC 473.0666.

**LIBERI** Cassino stessa casa alloggi di soggiorno 3 camere cucinotta bagno box L. 190 milioni. Emmedue 562.8487.

**LIBERI** via Venaria stessa casa alloggi mansardati ristrutturati con ascensore a L. 70 milioni. Emmedue 562.8487.

**LIBERO** 5 Aleph nuovo ottimo soggiorno 2 camere cucinotta bagno giardino privato. Casaeuropea 434.3437.

**LIBERO** Collegno nuova costruzione 3 camere cucina biservizi box doppio giardino L. 290 milioni e mutuo. Tel. 437.4744.

[redacted] corso Verona camera cucina bagno 8 aria tutto ristrutturato L. 82 milioni dilazionati. Emmedue 562.8487.

**LIBERO** Venaria centro commerciale recente 2 ampie camere cucina abitabile biservizi box più posto auto L. 140 milioni più mutuo. Tel. 437.4744. Segecom.

**LIBERO** 2 camere tinello cucinino ingresso bagno L. 168 milioni possibile mutuo e permute. Tel. 589.0013.

**LUSERNA** appartamento ristrutturato camera tinello servizi ottimo investimento L. 77 milioni. Tel. 0121.795.121.

**MAPPANO** in costruzione consegna di [redacted] 90 mq 95 [redacted] soggiorno cucina e servizi box doppio L. 235 milioni. Tel. 643.066.

**M. CASE** 776.1842 15 minuti [redacted] da Torino villaggio "I Girasoli" ville a schiera in costruzione mutuo da L. 290 milioni.

[redacted] (adiacenze Le Plaudi) signorile saloncino 2 camere cucinotta servizi ottime rifiniture. Bertelli 504.060.


**MONCALIERI**
Borgo San Pietro appartamento libero di 3 vani luminoso ultimo piano. Gabetti vende. Tel. 57.67.


**MONCALIERI** libero panoramico salone 2 camere tinello cucinino biservizi veranda box. Studio 517.9944.

**MONCALIERI** precollinare libero recente [redacted] 2 camere cucina biservizi termo autonomo box doppio. Tel. 309 [redacted].


**MONCALIERI**
precollina via Gallari appartamento di 3 camere cucina bagno box auto. Gabetti vende. Tel. 57.67.


[redacted] strada Revigliasco nuova in villa bifamiliare [redacted] 3 [redacted] cucina triplo servizi mansarda taverna 2 box giardino. Telefonare 561.7050.

**MONCALIERI** strada Supergo libero recente 4° piano ristrutturato camere tinello cucinino bagno. Tel. 434.4562.

**MONCALIERI** villetta recente mq 140 con mansarda box tavernetta giardino 600 mq L. 465 milioni. Casali 647.2425/8.

**MONTANARO** in casale del 700 a nuovo prestigioso soggiorno 3 camere cucina biservizi su 2 livelli. I.T.I. 319.2332.

**MONTEU DA PO** casetta soggiorno 2 camere tinello cucinino servizi cortile recinto mq 150 affare. I.T.I. 319.2332.

**NEVACHE** vicinanze [redacted] monolocale recente [redacted] L. [redacted] ni ottimo. La Ginevra 447.5651.

**NICHELINO** appartamento nuovo soggiorno living 2 camere cucina biservizi box con giardino o mansarda. Tel. 434.5837.

**NICHELINO IN COSTRUZIONE**
Villaggio Golden Green in palazzina nel verde alloggio tipo a partire da L. 210 milioni soggiorno cucina disimpegno 2 camere servizi giardino posto auto volendo mansarda riscaldamento autonomo videocitofoni prezzi bloccati mutui. Franco Costruzioni 680.9540.

**NICHELINO** libero in casa bifamiliare 2 camere tinello cucinino servizio mansarda riscaldamento autonomo vero affare L. 165 milioni. Presam 605.5764.

**NICHELINO** villa salone 3 camere cucina 2 bagni mansarda tavernetta e box doppio. Immobiliare Techelino 680.0411.

**NONE** in palazzina appartamento con mansarda salone 4 camere cucina bagni servizi box triplo. Grimaldi 403.4404.

**ORBASSANO** a L. 200 milioni libero cucina salone 3 camere doppi servizi ottima privata casa recente. Tel. 0121.71.821.

**ORBASSANO** casa indipendente 4 vani servizi scantinato box terreno abitabile e libera subito. Tel. 909.0214.

**ORBASSANO CENTRO**
via Battisti signorile ottimo stato appartamento [redacted] attico di mq 190 collegato internamente con altro appartamento sottostante di mq 81 oltre 2 box e 4 posti auto. Edilcase 561.3535.


**[redacted]**
da impresa ville in costruzione nuove prestigiose rifiniture pregio consegna primavera '94. Tel. 899.3887.


[redacted] in zona residenziale appartamenti in palazzina [redacted] nuova costruzione mq 75 tavernetta, mansarda giardino box L. 200 milioni Iva 4%. Sagor 903.4534.

**ORBASSANO** ottimo panoramico ristrutturato ingresso camera tinello cucinino bagno L. 130 milioni. Multicase 561.8147.

**ORTELLI IMMOBILIARE** tel. 501.573 villa collinare [redacted] stile inglese zona [redacted] 140 mq garage parco 800 mq. Richiesta L. 320 milioni.

**PECETTO**
centro paese via [redacted] appartamento libero di 3 camere[redacted] bagno box [redacted] in buono stato. Edilcase 561.3535.

[redacted] villa signorile su 2 piani più mansarda tavernetta box giardino L. 590 [redacted] Piersanti 434.7525.

[redacted] collinare casetta indipendente salone 3 camere cucina servizi magazzino giardino. Tel. 0121.795 [redacted].

[redacted] collina rustico indipendente da ristrutturare ampio cortile e fabbricati per 783 mq totali terreno e prato e vigneto mq 7300 L. 280 milioni. (T) 0121 374.222.

**PINEROLO** pressi casetta indipendente subito abitabile giardino L. 140 milioni dilazionabili. Tel. 0121.795.121.

**PINEROLO** pressi ospedale libero signorile soggiorno 3 camere cucina biservizi posto auto L. 330 milioni. (T) 0121 374.222.

**PINO** in palazzina piano terra con giardino proprio soggiorno 3 camere biservizi cucina tavernetta box. Tel. 566.160 ufficio.

**PINO** San Felice recente villa intera o porzioni di villa indipendenti ampi giardini privati. Abarius 642.663.

**[redacted] TORINESE** libero in palazzina soggiorno 2 camere cucina servizi mq [redacted] ristrutturato volendo box. I.T.I. 319.2332.

**PINO TORINESE** vendesi villa unifamiliare composta da: seminterrato garage 4 posti auto tavernetta lavanderia bagno piano terra cucina salone camera bagno, piano 1° 2 camere 2 bagni mansarda terreno mq 1000 circostante. Immobiliare Travo 941.2746.

**PINO TORINESE** villa in costruzione unifamiliare mq 210 con giardino mq 220 a taverna servizi garage. Realty 841.321.

**PINO** vendesi due appartamenti liberi palazzina bifamiliare con giardino comodo bus. Esclusi intermediari. Tel. 740.510.

**PIOSSASCO** [redacted] paese casetta [redacted] nuova mq 320 cortile box L. 440 milioni. Grimaldi Moncalieri 640.8326.

**PIOSSASCO** libero in palazzina con giardino soggiorno 2 camere cucina servizi box L. 140 milioni e rate. (T) 0121 374.222.

**PIOSSASCO TORINESE** ingresso salone 2 camere cucina bagno recente box mutui permute. Bimar 434.5758.

**PIOSSASCO** a L. 125 milioni libero 2 camere tinello cucinino bagno casa 20ennale subito abitabile. Tel. 0121 71.821.

**[redacted]SASCO** libero centro 2 camere cucina bagno ingresso come nuovo L. 80 milioni e mutuo. TC 473.0666.

**PIOSSASCO**
solo 20 km da Torino elegante casa stile liberty pregevolmente ristrutturata a nuovo di mq 210 su 3 piani oltre dependance di mq 30 con sottostante garage. Area esterna a giardino con pergolato e barbecue. Edilcase 561.3535.

**PIOSSASCO** ville a schiera nuova costruzione varie metrature giardino privato mutuo C.S.I. 568.3942 - 568.1615.

**PISCINA** villa indipendente unifamiliare con giardino autonomo permute dilazioni mutuo. Tel. 0121.795.121.

**PISCINA** 30 km da Torino ottimo collegamento autostradale e ferroviario villa recente ottimo stato superficie complessiva mq 320 oltre garage e giardino. Edilcase 561.3535.

**PRAMALATO** vende arredato trilocale con posto auto cantina. Telefonare 011 516.754.


**PRECOLLINA**
Castiglione bellissima villa panoramica 300/340 mq progetto subito modificabile prestigiose consegna ottobre 93. Interpellateci 963.2722.


**PRESTIGIOSA** villa precollinare San Mauro seminterrato costruzione panoramico 2700 mq giardino. Tel. 366.1046.

**PRIVATO** vende appartamento libero Santena soggiorno camere da letto bagno cucina [redacted] cantina e garage L. 200.000.000. Tel. 561.3228 ore ufficio.

**PRIVATO** vende villa esclusiva di mq 500, terreno mq 5000 precollina oltre Testona comoda di servizi. Scrivere: Publikompass 5218 - 10100 Torino.

**REVIGLIASCO** in splendido complesso appartamento di 210 mq più 150 mq terrazzo vista esclusiva. Tel. 437.3440.

**RIVALTA** alloggi in complesso residenziale tipo misto a schiera varie metrature giardino. Realty 841.321.

**RIVALTA** viale Cadore ultimi panoramici in costruzione consegna '94 Iva 4% vendita presso Emmebi 349.9883.

**RIVALTA** ville in costruzione mono/bifamiliari. 3 camere, soggiorno cucina biservizi interrato sottotetto giardino. Dilazioni permute tel. 904.7502.

**RIVOLI** alloggio mq 180 circa su 2 piani scala interna rifiniture [redacted] possibilità [redacted]. Ecocasa 463.6612.


**RIVOLI**
(Cascine Vica) recentissimo libero mq. 90 2 camere cameretta, ampia cucina bagno box, giardino condominiale. Premiere 309.716.


**RIVOLI** Castello via in [redacted] [redacted] mq abitazione [redacted] mq servizi [redacted] mq [redacted] rage 1.300 mq terreno. ISI 776.7807.


**RIVOLI CENTRO**
via Rosselli appartamento libero recentissimo soggiorno [redacted] farnitura. Gabetti vende. Tel. 57.67.



**RIVOLI COLLINA**
signorile [redacted] [redacted] di salone 2 camere cucina servizi. Gabetti vende. Tel. 963.2219.


**RIVOLI** in signorile complesso liberi salone 3 [redacted] cucina 3 servizi posto auto giardino condominiale. Tel. 011 765.382.

**RIVOLI** piazza Matteotti libero ristrutturato soggiorno camera cucina servizi L. 88 milioni. Grimaldi 956.1333.


**RIVOLI**
precollina villa unifamiliare signorile panoramica trattative riservate. Gabetti vende. Tel. 57.67.


[redacted] residenziale panoramico [redacted] 2 camere tinello cucinino biservizi box. Decomo 583.629 - 583.652.

**RIVOLI** signorile recente saloncino 2/3 camere cucina biservizi mutui [redacted] Bimar 434.5758.

**RIVOLI** via Avigliana 8 vendo alloggio totalmente ristrutturato salone 2 camere cucina 2 bagni ripostiglio cantina posto auto Iva 4% mutuo. Telefonare 619.9715.

**RUBIANA** casa libera 4 letti 5 vani 3 bagni seminterrato giardino panoramica I.G.I. 011 863.5440.

[redacted] parzialmente ristrutturato [redacted] ro Val Chisone splendida posizione con terreno vendesi. Tel. 0121.71.808.

**SAN MAURO** ottima posizione panoramica villa signorile nuova costruzione. Verna 953.4929/30.

[redacted] [redacted] villetta libera unifamiliare salone 2/3 camere cucinetta biservizi giardino box. Esim 562.2012.


**SANT'ANDREA**
immobili di prestigio 011 [redacted] propone in Moncalieri in villa del settecento appartamenti ristrutturati da 250 mq con giardino.


**SANTENA** casetta su 2 piani [redacted] 2 appartamenti magazzino cortile orto ristrutturata. Due Elle Immobiliare 434.5656.

[redacted] monolocale arredato 3 posti letto L. 35 milioni e rate mensili per alloggio. (T) 0121 374.222.

**SESTRIERE** Palace 2 multiproprietà appartamento 6 posti letto 3 discesi mese di marzo 14 milioni 500 mila ogni decade vendesi anche separatamente possibilità scambio internazionale. Tel. 08 657.42185.

**SETTIMO** alloggetto libero 2 camere cucina bagno recente L. 30 milioni più mutuo 13% agevolato. Tel. 437.3822.

**SETTIMO** casa indipendente con giardino vendo esclusivamente a privato. Tel. 484.795.

**SETTIMO** impresa vende ultimi alloggi 107 170 mq mansarda box in consegna mutui permute. Tel. 434.5837.

**SETTIMO** via Cremona ingresso tinello cucinino 1 camera servizi restaurato L. 118 milioni. Centro Immobiliare 897.0248.

**SETTIMO** via Fantina ingresso tinello cucinino 2 camere servizi giardino privato tavernetta. Centro Immobiliare 897.02[redacted].

**SETTIMO** via Gribaudia ingresso tinello cucinino 2 camere servizi L. 150 milioni. Centro Immobiliare 897.0248.

**SETTIMO** via Monviso ingresso living cucina 2 camere servizi box L. 180 milioni. Centro Immobiliare 897.0248.

**SETTIMO** via Torino luminoso ingresso camera tinello cucinino bagno termoautonomo Casaeuro 248.8500.

**SETTIMO** via Vercelli ingresso cucina abitabile 2 camere servizi 2 arie L. 145 milioni. Centro Immobiliare 897.0248.

**S. GILLIO** centralissima casetta unifamiliare da ristrutturare 305 mq L. 280 milioni. Grimaldi Rivoli 956.1333.

**S. MAURIZIO** alloggio signorile di soggiorno cucina 2 camere biservizi tavernetta Magaron Immobiliare 920.6302.

**S. MAURO** da impresa signorile ultimi appartamenti ingresso living salone 2 camere cucina 2 bagni box. Tel. 589.0013.

**S. MAURO** grandioso appartamento di ingresso camera tinello cucinino servizi ottimo prezzo. Tel. 437.3440.

**S. MAURO** in nuova costruzione diverse metrature signorile salone 2 camere cucina biservizi e garage. Tel. 562.9880.

**S. MAURO** villa unifamiliare tavernetta garage terreno. Immobiliare San Mauro 822.3836.

**SUPERGA** villa recente panoramica mq 285 3 piani più box posti auto e 800 mq [redacted] dino L. 580 milioni. Tel. 545.388.

[redacted] [redacted] 2 camere [redacted] [redacted] bagno ascensore termo [redacted] L. 187 milioni. Casali 647.2425/8.

**TORINO MARE** 437.5556 Borgaro libero porzione di casa con 2 alloggi da ristrutturare con box auto e giardino.


**TROFARELLO**
[redacted] d'epoca bifamiliare [redacted] nel verde di un ampio parco privato. Gabetti vende. Tel. 57.67.


**TROFARELLO** villa bifamiliare in costruzione comodità servizi, impresa vende direttamente. Tel. 649.7108 ore [redacted].

**VENARIA** a schiera salone 3 camere cucina biservizi terrazzo box giardino. Decomo 583.629 - 583.652.

**[redacted]** casa ristrutturata mq [redacted] salone cucina 2 camere biservizi mansarda terrazzo cortile. Sagor 903.4534.

**VENARIA** Città [redacted] prenotansi alloggi bellissimi in costruzione. Consegna '94. Finiture accurate. Mutui. Tel. 546.434.

**VENARIA** G.E.A. vende libero soggiorno [redacted] 3 camere biservizi 2 garage e cantina. Tel. 562.9880.

**VENARIA** in costruzione camera tinello cucinino L. 141 milioni, 2 camere tinello cucinino 2 bagni ripostiglio L. 214 milioni e box prezzi bloccati consegna estate '94 edilizia privata mutuo. Tel. 405.7946.


**[redacted] REALE**
**[redacted] S. [redacted]**
**Impresa [redacted] direttamente alloggi da L. mq 1.750.000 box da L. 13 milioni mutuo regionale agevolato al 4%**
**EUROFID 596.844.**


**VENDIAMO** cascina prima cintura d'epoca completamente ristrutturata uni/bifamiliare mutui permute. Bimar 434.5758.

**VENDIAMO** villa uni/bifamiliare prima cintura di Torino 3/4 camere salone servizi box tavernetta mutui. Bimar 434.5758.

**VERRUA SAVOIA** [redacted] cascina [redacted] 150 abitabili terreno fronte casa mq [redacted] box sottotetto. I.T.I. 319.2332.

**VICINANZE** Pinerolo cascinale civile e rustico con mq 5000 terreno possibilità vendita frazionata. Tel. 0121.322.262.

**VILLA** a Rivoli d'epoca libera centrale totale 3 camere soggiorno cucina biservizi 2 box giardino. Tel. 431.0087.

**VILLA** bifamiliare 30 Km. da Torino su due piani con giardino privato L. 280 milioni. Tel. 888.0001.

**VILLA BIFAMILIARE**
tra Carmagnola e Poirino soli 30 km da Torino uscita autostradale Carmagnola posizione favorevole immersa nel verde villa recente ottimo stato su 2 piani con 2 appartamenti indipendenti per totali mq 390 oltre giardino mq 1600. Prezzo L. 650 milioni. Agevolazioni e permute. Edilcase 561.3535.

**VILLA** cintura torinese 650 mq ampliabili con parco ottima anche per clinica delle salute. Piersanti 434.7525.


**VILLA EXTRALUSSO**
Buttigliera Alta 20 Km. da Torino casa padronale complessivi 500 mq. oltre casa custode mq. 220 parco - giardino mq. 11000. Trattative riservate permute. Edilcase 561.3535.


**VILLAGGIO** Aurora di Rivalta villa di pregio mq 400 indipendente 4 lati giardino mq 850. Ecocasa 463.6612.

**VILLAGGIO** Bosco Verde di Riverossa mq 270 casuna importante villa unifamiliare indipendente giardino garage 4 auto. Ela Codoni Immobili 660.2764/5.

**VILLA** indipendente a Castiglione abitazione mq 200 più garage e giardino L. 420 milioni. Interrasi 434.7596.

**VILLA** Mappano 3 km corso Vercelli angolare salone cucina 2 camere 4 bagni grande mansarda garage taverna terreno affa rona Iva 4% impresa vende. Tel. 437.5460.

**VILLA** Prossesco in costruzione possibilità bifamiliare mq 180 tavernetta garage mansarda giardino. Sagor 903.4534.

**VILLA** pressi Leinì indipendente 3 lati con giardino privato su 3 livelli affare L. 230 milioni. Tel. 888.0001.

**VILLA** prestigiosa collina Moncalieri mq 500 circa di abitazione, taverna, autorimessa e 100.00 mq terreno vendesi. Tel. 640.3742.

**VILLAR PEROSA** collinare rustico indipendente da ristrutturare giardino L. 3 milioni e dilazioni. Tel. 0121.795.121.

**VILLASTELLONE** villa bi/trifamiliare recente mq 380 cortile mq 400 box L. 600 milioni. Grimaldi Moncalieri 640.8326.

**VILLA** uni/bifamiliare Avigliana Trana terreno mq 2000 mutuo permute. Mediacase Gruppo 385.8070.

**VILLA** Vinovo unifamiliare mq 140 con giardino vendesi intermediari. Telefonare 888.2361.


**[redacted] SCHI[redacted]**
In Volpiano nostra impresa vende consegna 6/93 da L. 330 milioni mutui e permute. Tel. [redacted].


**VILLE** bifamiliari/unifamiliari a schiera complesso Omega, privatamente vendesi in S. Antonino mutuo facilitazioni. Tel. 963.1487 - 963.1365.

**VILLETTA** bifamiliare Bonasco 2 camere tinello servizi ogni alloggio box orto L. 380 milioni. Affare Cambia 266.814.

**VILLETTE** Lombardore bellissime ultime salone 2/3 camere cucina 2 bagni garage sottotetto giardino consegna luglio da L. 278 milioni Iva 4% mutuo permute. Casaeuropea 434.3437.

[redacted] 15 minuti Torino Sud nuovo 4 camere cucina biservizi box giardino L. 30 milioni. Tel. 437.4533.

**VINOVO** centro impresa vende alloggi giardino rifiniture di pregio riscaldamento autonomo prezzo interessante. Tel. 962.4034.

**VINOVO** Dega nord ottima posizione 2 camere salone cucina biservizi due posti auto giardino mq 200. Tel. 962.4001.

**VINOVO** palazzina signorile salone cucina 2 camere biservizi termoautonomo prezzo interessante. Tel. 0121.71.821.

**VINOVO** recente salone 2 camere cucina bagno mansarda e box auto. Immobiliare Techelino 680.0411.

**VINOVO** villa schiera salone 2 camere cucina box giardino consegna 10/93 L. 380 milioni. Grimaldi Moncalieri 640.8326.

**VIVERONE** casa da ristrutturare vicinanze lago possibile progetto per 4 alloggi. Affare. Tel. 011.909.0214.

**VOLPIANO** in palazzina signorile saloncino 2 camere cucina biservizi tavernetta box. Casaeuro 248.8500.

**VOLPIANO** in villa bifamiliare 2 alloggi 180 - 130 mq ampio box giardino. Dilazioni. Tel. 385.8404.


**VOLPIANO**
prestigioso appartamento di salone 2 camere cucina 3 bagni terrazzo. Gabetti vende. Tel. 57.67.


## PIEMONTE

**A.** 82 milioni in paese ben servito (presso Cigliano) casa in parte abitabile con giardino. "Le Borse" 388.462.

**BALDICHIERI (ASTI)** rustico panoramico indipendente finemente rifatto 8 vani terreno. Esim 0141.354.078.

**CASA** di riposo zona Valle Cerrina progetto approvato di ristrutturazione 40 posti letto vendo o cerco soci partecipanti. Telefonare 011.749.5305.

**CASA** prestigiosa collina Monferrato, tutte comodità, ampio terreno solo privati. Tel. 011.318.2430.

**COCCONATO** interessante cascina recentemente ristrutturata mq 220 tettoia portico terreno mq 30.000. I.T.I. 319.2332.

**CRESCENTINO** casetta 2 letti mq 110 sottotetto abitabile terreno mq 800 L. 110 milioni dilazionabili. I.T.I. 319.2332.

**MONFERRATO** vendesi porzione di cascina da ristrutturare con annesso fienile e terreno. Scrivere: Casella 9 M Rp. - 22100 Como.

**SAN DAMIANO** cascina libera 3 lati disposta su 2 piani con terreno mq 2300 cintato L. 135 milioni. I.T.I. 319.2332.

## VALLE D'AOSTA

**CHAMPOLUC** villetta in costruzione vendesi alloggio mq 80 composto da soggiorno cucina 2 camere 2 bagni tavernetta e giardino privati box riscaldamento autonomo. Telefonare alla 0125 307.980 - 929.208 abitazione.

**GRESSONEY** St. Jean in posizione panoramica e soleggiata impresa prenota alloggi in prossima ristrutturazione situati in prestigioso fabbricato di valore architettonico e storico. S.I.V.I. tel. 011.561.1137 - 0336.216.990.

## LIGURIA

**BORDIGHERA** in villa d'epoca centralissima stupendo appartamento su 2 piani terrazzo e giardino privato. Tel. 683.8248.


**BORDIGHERA**
vendiamo direttamente prestigiosi alloggi in costruzione splendida vista mare. Tel. 0184.218.388.


**BORDIGHERA** 200 mt mare signorile mq 80 salone con angolo cottura camera bagno posto auto. Eurofid 011.596.844.

**BORGIO VEREZZI** 5+ privato vende alloggio bifamiliare L. 340 milioni posto auto 100 mt mare recente. Tel. 019.616.480.

**CERIALE** villa mare ingresso soggiorno cucinino servizi terrazzino cantina posto auto L. 106 milioni. Tel. 0182.564.677.

**COSTA RAINERA** indipendente ristrutturata 4 vani servizi termo autonomo L. 120 milioni. Grimaldi 0183.651.115.

**DIANO MARINA** fronte mare bilocale soppalcato in ottimo stato L. 290 milioni. Immobiliare Pira 0183.494.345.

**DIANO MARINA** nuovo complesso residenziale a 800 mt mare trilocale 85 mq più 85 mq giardino box e cantina. Immobiliare Pira 0183.494.345.

**FINALE LIGURE** collina grande rustico da restaurare possibilità bifamiliare L. 75 milioni e rate. Tel. 0182.564.677.

**SANREMO** La Brezza vista mare camera cucina soggiorno terrazzo (5x8) L. 230 milioni. Codoni 011.660.2764/5.

**SANREMO** libero signorile alloggio mq 230 terrazzo mq 280 box in posizione semicentrale. Studio Ortolani 530.860.

**SANREMO** Porto Sole camere soggiorno cucinino bagno prestigioso parco con piscina L. 330 milioni. Corem 447.5334.

**SANREMO** (San Martino Porto Sole) attico splendida vista mare mq 80 con terrazza mq 100 garage. Bertelli 011.586.060.

**SANREMO** via Goethe lato Garibaldi vendo alloggio mq 100 terrazzi 70 mq 1° piano L. 160 milioni. Tel. pasti 011.460.581.

## ITALIA

**ALGHERO** villetta 4 camere cucina mq 3000 uliveto splendida posizione vista mare. Torino Antica 011.561.7021.

**BRIONE** spiaggia vendo appartamento 6 posti L. 45 milioni, villetta L. 85 milioni. Tel. 0431.430.478 - 430.261 - 43.478.

**SARDEGNA** Olbia cascinale panoramico mq 170 ettaro splendido giardino mq 15.000 L. 180 milioni. Tel. 0789.21.834.

## COSTA AZZURRA

**ANTIBES** villa collinare quadrilocali vista mare, piscina, giardino, garage, FF 1.380.000. Pagamenti agevolati. Video nostri uffici. Tel. Bolla 011.437.5681.

**CANNES** prendiamo ultimi prestigiosi alloggi in lussuoso complesso residenziale parco piscina. ISIT 817.7667.

**CANNES** Rue d'Antibes ampio monolocale arredato piano alto balcone FF 510.000. Grimaldi 011.503.866.

**COSTA AZZURRA** Bolla Immobili, tel. 011 437.5681 vende a visionare in video 5000 appartamenti e ville.

**COSTA AZZURRA** Villeneuve Loubet a pochi minuti da Nizza vendiamo appartamenti in villa da 1 a 3 locali a partire da 350 mila FF. Modem 03 993.17180.

**JUAN LES PINS** privato vende attico di 3 vani cucina arredata servizi terrazzo posto auto L. 100 milioni contanti resto relativo mutuo. Tel. 311.6630 ore pasti.

**MONTECARLO** a 1 km attico vista panoramica mare Montecarlo Italia salone, 4 camere 2 bagni, cucina, terrazzo 143 mq garage, privato vende. Prezzo FF 1.800.000. Tel. 0171 927.798 - 0171 92.186.

**NIZZA** A centro rivendita in signorile condominio ristrutturato mono e bilocali ristrutturati. ISIT 817.7667.

**[redacted]** il centrale 20 mt Promenade des Anglais in elegante condominio ultimo mono/bilocali terrazzino. ISIT 817.7667.

**NIZZA** C. 800 mt mare prima precollina prestigioso boulevard alloggi signorili in splendida palazzina. ISIT 817.7667.

**NIZZA** D Mont Boron posizione splendida vista mare in piccola palazzina prestigiosa bi/trilocali. ISIT 817.7667.

**NIZZA** Promenade des Anglais appartamenti nuovi vista mare mutuo tasso fisso annuo 6,9%. Grimaldi 011.503.866.

## ESTERO

**BRIANCON** le Grand Parade panoramica nuova costruzione mono/bilocali duplex box da L. 2.400.000 al mq. Failla & Bertinetto 011.434.4708.

**HAUTES** Alpes pressi nuove appartamenti piedi lago senza ponsoni sport estivi/invernali. Grimaldi 011.503.866.

**MONGINEVRO** mono e bilocali stessa casa ristrutturati termo e bagno volendo box liberi da L. 85 milioni ottima posizione. La Ginevra 447.5651.


**[redacted] VENDESI**
appartamenti prestigiosi varie metrature in case d'epoca trattative riservate. Tel. 011 759.9848.


**SERRE CHEVALIER**
Eccezionale, in prossimità [redacted] piste monolocale da FF 240.000. Mutuo. Tel. Dimensione Europa 011.586.3041.

## LOCALI UFFICI CAPANNONI

**AL** 319.5122 piazza Bengasi adiacente case libero su 2 piani negozio angolare più abitazione ottima posizione.

**BARRIERA** di Milano via Ghedini magazzino autorimessa con uffici mq 450 doppio ingresso. Tel. 273.5381.

**BASSO** fabbricato laboratorio pressi via Monginevro mq 200/300/400/600/1200 con cortile vendo. Tel. 501.919.

**BIMAR** centrale negozio più magazzino 110 mq via Delle Rosine L. 227 milioni dilazioni permute. Tel. 434.5758.

**BIMAR** corso [redacted] muri negozio vetrina su strada 53 mq L. 186 milioni dilazionabili. Tel. 434.5758.

**BIMAR** locale di 165 mq con cancelo cortile privato via Frejus mutui permute. Tel. 434.5758.

**CHIERI** centralissima piazza Palazzo alto prestigio vendesi ampi uffici alloggi adatto banche assicurazioni studi medici. Tel. ore ufficio 011.941.1393.

**CHIUSANO & C.** zona Barriera Milano casetta indipendente nuova costruzione composta di negozio con ampio seminterrato e alloggio permute. Tel. 812.4008.

**COMPLESSO** industriale mq 4000 [redacted] piazzale mq 12 [redacted] zona Vinovo Centro 25 km [redacted] Casale 50 km da Torino vendo o affitto. Telefonare 011 749.7828.

**CONSULEDILE** 437.4000 [redacted] piazza Carlina negozio vuoto con annesso ampio magazzino soppalcato cantina.

**CORSO** Francia/Inghilterra liberi [redacted] negozio 2 vetrine mq 60 più laboratorio mq 120 e alloggio collegato ingresso 3 camere cucina bagno L. 470 milioni in blocco. Failla & Bertinetto 318.6656.


**CORSO MONTECUCCO**
adiacenze vende [redacted] industriale mq 1300 più ampio magazzino cortile accesso carraio. Tel. 434.0896.



**CORSO TASSONI**
adiacenze libero nuovo vendesi locale angolare su strada mq. 280 ampie vetrate bingressi biservizi e 3 box auto. Ufip 562.3000.


**CORSO** Unione 249 uso ufficio mq 230 piano rialzato con sottostante magazzino mq 270 passo carraio montacarichi valenza box vende. Sarim 562.9801.

**EUROFID** 596.844 Borgo Vittoria locale commerciale indipendente su 2 piani 18 vetrine mq 750 più 230 mq posti auto.

**EZIO BERRA** 549.330 capannone nuova costruzione 750/1500 mq pressi tangenziale Nord vende pronta consegna.

**EZIO BERRA** 549.330 pressi Carducci vendo seminterrato 180 mq casa signorile adatto ufficio/laboratorio. Affare.

**G.E.A.** vende via Rovigo stessa casa liberi diverse porzioni locali ad uso magazzino e attività artigianali. Tel. 562.9880.

**GRIMALDI** 568.3166 corso Grosseto presso vendesi basso fabbricato al piano seminterrato mq 650 con cortile privato.

**GRIMALDI** 568.3166 Pianezza vendesi capannone mq 2000 h 7 mt più palazzina uffici mq 300 a 300 mt tangenziale.

**GRIMALDI** 568.3166 Venaria vendesi capannone mq 1000 con seminterrato mq 750 uffici mq 230 e terreno mq 1000.

**GRUGLIASCO** libero locale commerciale mq 750 uffici più mq 750 magazzino termoautonomo I.G.I. 863.5440.

**HASTON & ASTON** capannone prima cintura Nord mq 1600/3000 nuova costruzione uffici a corpi. Tel. 561.3850/43.

**INVESTITALIA** corso Re Umberto pressi piazza Solferino in palazzo di prestigio signorile ufficio mq 170 con seminterrato collegato mq 100. Ottimo investimento. Tel. 566.3870 - 566.3797.

**INVESTITALIA** in Crocetta fabbricato intero cortile di 4 piani per 1000 mq totali uso industriale e commerciale più autorimessa di 550 mq. Tel. 566.3870.

**INVESTITALIA** in via S. Teresa pressi via Arsenale negozio mq 115 con ampie vetrine e seminterrato collegato di mq 187 ufficio al 1° piano di mq 150 ottimo investimento. Tel. 566.3797.

**L.B.A.** 748.396 vende in Pianezza capannone industriale di nuovissima costruzione mq 820 più 300 mq di cortile.

**LIBERO** S. Severino via Nizza negozio a 8 vetrine magazzino termo autonomo mq 75 L. 68 milioni. Emmedue 562.8207.

**LOCALI** industriali o deposito [redacted] mq [redacted] a mq 5000 vendonsi. Tel. 434.3472.


**MONCALIERI**
centrale vendiamo direttamente appositi uffici box piazza Bengasi ampio parcheggio permute dilazioni. Tel. [redacted] ufficio vendite in cantiere dalle 15 alle 18 tel. 645.1406.


**[redacted]** negozio via Valperga Caluso mq 50 circa ottimo investimento L. 110 milioni. Sabatelli Immobili 599 885.359.


**NUOVO CANTI[redacted]**
strada Antica Grugliasco 136 locali artigianali mq 360/600, depositi, uffici. Gabetti vende. Tel. 57.67.


**PALAZZINA** uffici e magazzini, adatto anche uso commerciale, mq 800 zona piazza Statuto vendesi. Tel. 011.581.7149.

**PALAZZINA** uffici open space show room da mq 100 a 2000 vendo pressi corso Francia L. 1 milione al mq. Tel. 501.919.

**PARELLA** locale commerciale libero mq 60 con servizio e cantina L. 180 milioni. Failla & Bertinetto 318.6656.

**PIAZZA** Statuto posizione liberty piano rialzato mq 260 commerciali e abitativi seminterrato. Imm. S. Mauro 822.3836.

**SANREMO** adiacenze Casinò locale accetto libero 195 mq. Ela Codoni Immobili 011.660.2764/5.

**S. MAURO** via Speranza capannone mq 1300 con uffici uso deposito/commercio L. 800 milioni. Tel. 273.5381.

(continua)

LA BORSA

## La Warburg: l'Italia conviene

| | | |
|---|---|---|
| MILANO Comit | 514,34 | -21,23 |
| N. YORK Dow Jones | 3421,87 | + 7,29 |
| LONDRA F. Times | 2915,90 | - 6,20 |
| TOKYO Nikkei D. | 18.937 | + |

Dal convegno internazionale organizzato a Villa d'Este dallo Studio Ambrosetti giungono segnali di ottimismo per l'Italia. Al coro quasi generale di venerdì, ieri si è aggiunta la voce di sir David Scholey, il della Warburg, una delle principali banche di affari inglesi. «Paradossalmente - Scholey - proprio in un momento politicamente ed economicamente difficile, la su la propensione degli investitori esteri verso l'Italia: noi ai nostri clienti consigliamo di guardare con particolare attenzione al vostro Paese ed abbiamo incrementato la nostra attività sia per quanto riguarda l'acquisto di titoli che l'investment banking. Investire in Italia è diventato particolarmente interessante».

privatizzazioni, in particolare, attrarranno gli investitori perché comportano la vendita società che hanno presenza importante settori del credito, dell'industria e del commercio.

LI MONETI

## Svalutazione, che business

| | | |
|---|---|---|
| DOLLARO in Italia | 1008,97 | + 44,73 |
| MARCO in Italia | 946,06 | + 15,15 |
| MARCO/DOLLARO | | - 0,37 |
| | 117,85 | - 0,45 |

Quali sono gli effetti della svalutazione della lira sull'export italiano? E ne avvantaggia di più? Alla mancanza dati certi risponde un'inchiesta condotta dal settimanale Il Mondo, che ha raccolto le valutazioni di operatori e associazioni di categoria dei diversi settori industriali. L'abolizione delle dogane dal primo gennaio richiede infatti nuovi metodi di rilevazione, non ancora entrati a regime. L'unica cifra disponibile riguarda l'export extra-Cee, cresciuto in gennaio del 18%. Dall'inchiesta del Mondo emerge che settore tessile registra nei primi mesi del '93 aumento degli ordini dall'estero 10-15%. Anche nel settore degli elettrodomestici si valuta in 15 punti percentuali il miglioramento della competitività del prodotto italiano Europa. Mentre il settore prevede per le esportazioni un aumento in termini reali del 5%, che coprirà calo della domanda interno, consentendo mantenere stabile produzione.

LA STAMPA

ECONOMIA E FINANZA

Domenica 14 Marzo 1993

### Il ministro del Bilancio alza il tiro: presto ai privati Enel e Ina. Barucci, Baratta e Reviglio sono d'accordo

# Andreatta: venderò anche la Stet

## *E intanto Agnes finanzia l'Iri con 340 miliardi*

Il ministro del Bilancio Beniamino Andreatta A Villa d'Este promesso la vendita di Stet ed Enel

«Per dismettere 10 mila miliardi di obbligazioni»

## IL FISCO BENEDICE LO «SCIPPO»

L'ONESTO Michele Tedeschi, amministratore delegato dell'Iri, non dorme di notte pur di salvare la sua baracca, oppressa dai debiti. E d'intesa col furbo Agnes ne ha escogitata una che, pur nelle proporzioni, rappresenta un vero affare: sia per l'Iri che per la Stet. In due parole, e con buona pace dei tecnici, il meccanismo è questo: l'Iri vende Stet, per tre anni, il diritto di percepire il dividendo (usufrutto) che scaturirà dal 42% del capitale della Banca commerciale italiana. La Stet acquista questo diritto pagandolo in contanti: ben miliardi. In questo modo l'Iri riceve subito i che da oggi al '95: un bel vantaggio, e senza pagare

E' possibile che anche la Stet ci guadagni? Altroché: una rendita annua del da record. la legge di mercato insegna che, dove guadagnano in due, dev'esserci un terzo che ci rimette. E immancabilmente, anche in questo caso, il «dilonato» c'è: si chiama fisco.

Stet infatti il suo guadagno da due lautissime «elusioni» fiscali, perfettamente consentite da mille «buchi» che crivellano pur legislazione fiscale. Innanzitutto il credito d'imposta: attaccato ai Comit che la Stet incamererà ci sarà un credito d'imposta 36% che Agnes utilizzerà per ridurre l'utile netto su cui pagare le tasse e che l'Iri non potrebbe utilizzare poiché, ahilui, non maturerà alcun utile. c'è di più. Il nostro codice considera l'acquisto dell'usufrutto sui dividendi l'acquisto di un «diritto reale», qualcosa - - che può essere spesato nel bilancio, al di un macchinario industriale, attraverso gli ammortamenti: e gli ammortamenti sono, a loro volta, soldi su cui la società non paga tasse, pur conservandoseli in cassaforte a fruttare. Doppio «dribbling» a Reviglio dunque, per l'agile Agnes.

C'è da scandalizzarsi? Certo che no: di questi tempi, poi. Ma che pasticcio. Un gruppo pubblico usa una pubblica controllata farsi finanziare da un'altra società pure controllata in barba al fisco, cioè allo Stato, che a sua volta controllare tutto. E questa qualcuno la chiama «logica di gruppo».

E c'è di più. L'Iri, padrone sia della Stet che della Comit, garantisce la Stet - nel contratto d'usufrutto - contro il rischio, peraltro concreto, che la Comit paghi, nei prossimi tre anni, dividendi inferiori a quelli oggi prevedibili. Se ciò verrà, l'Iri ci metterà la differenza. poiché nell'assemblea Comit è appunto l'Iri ad accettare o bocciare le proposte di distribuzione degli utili, non è maligno pensare che farà più che mai percepire alla Comit il proprio «gradimento» per la distribuzione di dividendi molto lauti. La Comit fa il suo mestiere assai bene da sempre l'Iri, e saprà difendersi da qualunque «moral» o «immoral suasion». Ma una grana in più proprio non la meritava visto che chiede, inutilmente, da tre anni allo stesso Iri un aumento di capitale.

: un capolavoro di finanza stesso tempo, l'ennesimo antiestetico palliativo di cortissimo respiro. Ci vuol altro per risolvere il problema dei debiti Iri.

**Sergio Luciano**

CERNOBBIO
DAL NOSTRO

Nino Andreatta, neo ministro del Bilancio, non ha dubbi: tutto va privatizzato, Stet ed Enel comprese. E privatizzato senza mezzi termini, cedendo il «Sono in pe sintonia con Baratta» mormora dall'angolo della pipa il professore ministro. E Guarino? «Guarino non c'entra più. Speriamo solo di qualcosa rapidamente». Altro non si riesce ad Salvo la ripetuta affermazione «sono qui in forma pri Da privato, saltando su un aereo all'ultimo minuto, è riuscito a raggiungere i lavori dello Studio Ambrosetti, dove era atteso per presiedere il panel, attesissimo, sulle privatizzazioni.

E di privatizzazioni ha parlato, con dovizia di particolari. Alla fine, la platea lo ha applaudito a lungo, Carlo Scognamiglio ha commentato: «Fino ad oggi il governo ha perso tempo. Ora non più». E difatti, con quella sua aria autorevole e al tempo stesso colloquiale, il ministro del Bilancio ha snocciolato nomi e dati. E la prima sorpresa è arrivata con la faccenda della cessione completa di Stet, vero e proprio tabù dell'universo pubblico. E anche quella del controllo di Enel. Certo, Andreatta lascia cadere nel discorso incisi come «a mio avviso» e «personalmente ritengo», ma è fuori che, finchè sarà ministro, questa è la strada.

La conferma del resto viene subito, quando racconta di aver chiesto, d'accordo con i ministri finanziari, a Stet, Enel Ina si scegliere subito l'«advisor». Ossia quel consulente che, per prassi, è il primo gradino per avviare il processo di privatizzazione. E aggiunge che l'Eni, questa scel l'ha già fatta. Sono dunque questi quattro i gruppi che andranno appena possibile sul mercato. Magari per Stet ci vorrà un po' più di tempo, perché bisogna prima completare la fusione con i telefoni di Stato. Mentre per l'Enel la cosa non sarebbe complicata. Infatti, se Enel limitasse gli ammortamenti a quelli che comunemente vengono applicati in sede Cee, ne emergerebbe immediatamente una redditività tale da rendere il gruppo energetico appetibilissimo al Il ministro, insomma, si è dilungato nei dettagli, che tuttavia non è possibile riferire poiché i lavori dello Studio Ambrosetti sono a porte chiuse. Sul mercato, ha dimostrato di avere idee ben chiare. Secondo le sue valutazioni, la nostra Borsa «nell'arco dei diciotto mesi non è in grado di assorbire più di 3000 miliardi di nuove emissioni». E allora? Allora bisogna trovare strumenti diversi, e lui ne ha suggerito uno: obbligazioni con warrant, per un controvalore di 10.000 miliardi l'anno. Insomma, il panzer Andreatta non ha usato le mezze misure, non ha vacillato mai, lasciando intendere che, dietro a questa linea, la sintonia con i colleghi Barucci Reviglio e Baratta è perfetta.

**Valeria Sacchi**

## Un vero affare, quel prestito

### *Silvano: a noi conviene, a Nobili pure*

ROMA. E' tutta questione di interessi. «Ci siamo preoccupati di investire nel modo migliore le nostre risorse» assicura Francesco Silvano. L'amministratore delegato della Stet vede solo vantaggi dall'impiego di 340 miliardi per l'usufrutto dall'Iri del 42% della Banca commerciale che renderà il 23% annuo.

**Ma non potevate spendere quei soldi per migliorare i telefoni?**

Stet non toglie una lira agli investimenti produttivi fatti Sip».

**Però chiedete aumenti tariffari per finanziarli.**

«Non c'è contraddizione. Abbiamo appena destinato parte della nostra liquidità all'aumento di capitale della Sip. E' una scelta coraggiosa visto il momento e opportuna perché riduce il suo indebitamento».

**Una parte delle però vanno altrove...**

«Dobbiamo scegliere sempre operazioni finanziarie più attraenti per colloc disponibilità. Faccio un esempio estremo. Chi investe con un rendimento del 23% può ricavare un grande beneficio se si 13%. riducono così gli oneri finanziari».

**Ma perché a rincari tariffari?**

«A parte che le bollette del Sip no ferme da quasi due anni, la necessità di ritocchi alle tariffe deriva da altre questioni, come la crescita del costo lavoro o l'impegno per migliorare la qualità. Tariffe e investimenti finanziari due capitoli distinti fra loro».

**Ma è convinto?**

«Non bisogna confondere gli aspetti patrimoniali il mico. La Sip potrebbe non avere nemmeno una lira di debiti e aver ugualmente bisogno di tariffe più elevate. L'importante è effettuare operazioni finanziarie redditizie».

**E' il caso dell'affare Comit?**

«L'usufrutto delle azioni è una delle migliori opportunità che ci sia mai capitata. Per l'Iri di ha proposto l'usufrutto prima di offrirle ad altri sul mercato».

**E pagate meno tasse, perché scalate dalle imposte i crediti dividendi**

Comit?

«L'osservazione è giusta. Non è la prima volta che si realizzano operazioni del genere. L'Iri l'ha avviata in base un progetto della banca Leman, passato ha già fatto l'Eni. Ci sono vantaggi fiscali, nell'ambito della piena legalità. Si utilizzano le norme in vigore».

**Ma non le dà fastidio che la sua società ricorra a un espediente che può essere considerato elusione fiscale?**

«Non mi dà fastidio. Non è che si cerchi di il fisco. Elusione significa semplicemente risparmiare imposte come consentito dalla legge. Il contratto che ci accingiamo a firmare è ordinario. Una società per azioni come l'Iri ha la facoltà di dare in usufrutto delle azioni possedute».

**La Stet sinta l'Iri?**

«Prevale una logica di gruppo, anche questa normale. E' ovvio che all'interno di un cerchi di gli strumenti finanziari più vantaggiosi per tutti».

**Ma l'Iri così non blocca la privatizzazione Comit?**

credo proprio. contratto alcuna influenza e può rescisso in qualsiasi momento: resterebbero i benefici.

**E una futura privatizzazione Stet?**

«Non c'entra nulla. In questo caso si deve solo ricordare che il riassetto delle telecomunicazioni è premessa indispensabile per fare chiarezza sulle società coinvolte e le rispettive funzioni».

**Roberto Ippolito**

«Non sottrarremo neanche una lira agli investimenti per il servizio»

Francesco Silvano, amministratore delegato Stet

## Alla finanziaria telefonica tre anni di dividendi Comit

CERNOBBIO
DAL NOSTRO INVIATO

Il giallo prestito l'Iri, sotto forma usufrutto in anni su titoli Comit, scoppia verso fino mattina a Villa d'E fra i convenuti allo Studio Ambrosetti. I quotidiani riportano che l'Iri cederà alla controllata Stet l'usufrutto per su 440 milioni di azioni Comit pari al 52,3% del capitale, garantendo alla finanziaria rendita del 23% all'anno. Resterà all'Iri il diritto voto.

Apre fuoco Attilio Ventura, presidente della Borsa, com «E' un'operazione che fa riflettere sulle coltà cui si l'Iri. Il quale esercita sorta di moral suasion sulle controllate per finanziarsi. Togliendo loro risorse che dovrebbero meglio destinate agli investimenti produttivi diretti. Certo per la Stet può essere una buona operazione finanziaria, è il principio che lascia perplessi».

Dalla lettura dei giornali l'operazione non si capisce bene. La talpa di è stata avara, l'unica vera impressione che l'Iri sta raschiando fondo barile. Ed è la prima lettura che Carlo Scognamiglio, liberale, già presidente primo Libro bianco sulle privatizzazioni per conto dell'allora ministro del Tesoro, Guido Carli. «Così viene anticipata dai quotidiani l'operazione si presta a due osservazioni - osserva l'ex rettore Luiss -. La prima è che l'Iri sia talmente decotta da dover ricorrere a tassi da usura. Se poi così non fosse, allora bisognerebbe chiarire meglio i dettagli e vedere se non possa essere una truffa ai danni degli azionisti di Stet». Seduto accanto Scognamiglio, Guido Rossi annuisce e, poco dopo, alla ripresa lavori, intervenendo su «Mercati finanziari privatizzazioni», solleva proprio su questa operazione serie riserve.

Ascoltandolo, suda freddo Lorenzo Battiato, vicedirettore generale e responsabile della finanza, amministrazione di Stet, proprio l'uomo che questa operazione ha messo a punto. Suda e si a intervenire, intanto suona il gong dell'intervallo per il caffè, e il chiarimento si sposta sulla spianata che guarda il lago. «A prima vista, sorge il dubbio che l'Iri non trovi più chi lo finanzia», dice Guido Rossi aspirando il sigaro. «E' chiaro che l'Iri sta cercando in tutti modi di fare cassa, ed ha trovato un sistrasparente che le consente di portare a casa subito della liquidità», ammette tiato. Ma poi rovescia i termini della questione e precisa: «Questo non un finanziamento, ma un'operazione di Stet a Iri, ma mentre nella logica di un investimento di tesoreria a ritorno elevato e garantito».

Arrivano i giornalisti, Battiato ricomincia capo. Con pazienza. «E' un'operazione gruppo allargata, utilizza sinergie il profilo fiscale - ripeto -. L'Iri non può sfruttare il credito d'imposta per i dividendi delle controllate. Ecco, allora, che noi acquistiamo un contatto di natura finanziaria, con un investimento 340 miliardi che, entro due mesi, con il primo dividendo Comit, si ridurrà già a 260 miliardi».

Le domande incalzano. Ma non si drenano risorse alla Stet? «Assolutamente no. L'operazione è compatibile con le disponibilità, con l'impegno capitalizzazione della Sip, con i piani di investimento. Aggiungo che, se dovessimo prendere danaro a prestito per pari importo, lo spread sui tassi sarebbe a nostro favore». interesse viene fuori sommando il dividendo ai oggi del credito imposta; sia Iri che Stet hanno diritto di recesso «in parità di vantaggio finanziario». Resta nei presenti un disagio: l'Iri ha già stabilito il dividendo Comit 1992, prima del consiglio di amministrazione della banca. In barba al principio dell'autonomia.

[v. s.]

Dopo il «richiamo» da Bruxelles, martedì i chiarimenti del Tesoro

## Efim, l'Italia risponde alla Cee

### *Restano divergenze sulle garanzie dei debiti*

BRUXELLES. Anche per la liquidazione dell'Efim, le autorità italiane vogliono procedere in con la Commissione Cee. Ma divergenza ancora sulle garanzie che lo Stato si prepara dare sui debiti. La risposta del governo sulla procedura Cee sancire il piano liquidazione sarà preparata martedì Roma in riunione della task force predisposta nelle ultime sett proprio al fine di seguire i problemi che si pongono fra Bruxelles nell'attuazione del piano di privatizzazioni. Vi prenderà parte tra gli altri il rappresentante permanente italiano presso la Cee, Federico Di Roberto.

Il governo italiano ha notificato a Karel Van Miert, il commissario Cee responsabile della politica , il del Tesoro che autorizza la Cassa depositi prestiti ad emettere obbligazioni quinquennali per 9 mila miliardi di lire. Questo per far fronte al precedente decreto del sulla liquidazione dell'Efim.

Il presidente della Cee Jacques Delors

Dopo prima procedura aperta a fine dicembre ed estesa agli di gennaio della nuova Commissione Cee, le autorità italiane hanno ancora fornito ufficialmente alcuna risposta, anche se è scaduto da tempo il termine previsto di un . I servizi della concorrenza Bruxelles nel piano aiuti di Stato incompatibili con i trattati. Veniva in particolare contestato fatto che la liquidazione fosse accompagnata dalla garanzia dei debiti da parte dello Stato.

Al momento passare alla fase operativa della liquidazione, le autorità italiane si preparano muoversi in stretto contatto Bruxelles, consultandosi gli esperti Cee caso per caso, anche perché alcune società, operando nel settore difesa, hanno uno statuto particolare, secondo l'articolo 223 del trattato. esiste tuttavia divergenza di fondo sulle garanzie dei debiti. Da parte italiana si parla di un obbligo imposto allo dal codice civile, e della necessità, nella difficile situazione attuale, di non minare la credibilità del Paese di fronte sistema industriale e bancario internazionale.

[r. s. s.]

# I NEONATI STANNO INSEGNANDO ALL'UOMO COME VINCERE L'A.I.D.S.

## OLTRE IL 70% DEI BAMBINI NATI SIEROPOSITIVI TORNANO, SENZA NESSUNA CURA MEDICA, SIERONEGATIVI NEI PRIMI 18 MESI DI VITA.

## LA LORO VITA NON HA ANCORA LA PAROLA, MA I BATTITI DEL LORO CUORE SONO PIÙ FORTI DELL'A.I.D.S.

## NON UCCIDIAMOLI CON L'ABORTO.

UNA COMUNICAZIONE

**A.I.D.S. FOUND IMMUNOLOGY AND ALLERGOLOGY**

"UN WE BELIEVE"

**Organismo non governativo associato al Dipartimento dell'Informazione pubblica delle Nazioni Unite**

"UN WE BELIEVE"

Convegno a Torino per studiare la possibile svolta delle organizzazioni dei lavoratori

# «Tre sindacati sono troppi»

## *D'Antoni, un duro attacco alla Cgil*

**TORINO.** Due anni fa moriva Carlo Donat-Cattin. E Torino, che ne conobbe tante battaglie, ha ospitato il primo convegno della Fondazione che porta il suo nome. «Un tema che a Carlo sarebbe piaciuto moltissimo» afferma il presidente della Regione Gian Paolo Brizio.

Intenso il dibattito, con relazioni di economisti francesi, belgi, tedeschi. Filo conduttore, il primo intervento di Franco Marini alle conclusioni di Siro Lombardini, la necessità di una svolta nelle relazioni tra sindacato e controparte, tra sindacato e lavoratori. La strada, dice Lombardini, potrebbe essere una solidarietà tra categorie e all'interno della categoria «che sarebbe anche quella economicamente più ». Su analoga lunghezza d'onda il ve- di Alessandria Ferdinando Charrier, che insiste sulla necessità di riportare l'uomo e il suo lavoro al centro del dibattito, con la consapevolezza che che in è indispensabile limitare il mio possesso in base ai bisogni degli altri».

Al termine un generale invito all'ottimismo. L'Europa può vincere la grande sfida, e l'Italia non è in agonia. Ma anche accenti preoccupati. E applausi quando il segretario Cisl Sergio D'Antoni ribadisce che «la risorsa sapere è fondamentale». In Italia, dice, non si studia più: «Su 100 bambini di prima elementare, soltanto 7 giungeranno alla laurea. In Corea sono 19. Del resto questo è il solo al mondo dove prosperano tre quotidiani sportivi. E' incredibile».

D'Antoni ha appena concluso il suo intervento. L'Italia del mercato comune, il leader della Cisl, «non potrà permettersi il lusso di avere tre sigle, tre organizzazioni, tre strategie». E, allora, come si costruisce il sindacato unitario? «Serve una linea chiara. Oggi, invece, è in atto uno scontro tra chi vuole un sindacato serio, responsabile, in grado di conciliare conflitto e partecipazione, e chi lascia prevalere la voglia di opposizione ad ogni costo». Questo scontro, sostiene D'Antoni, è evidente all'interno della Cgil «che siccome non ha la sente di intraprendere con noi, ha inventato i consigli di fabbrica autoconvocati». Pausa, anzi fuga, perché c'è un aereo da prendere a Milano e il tempo è poco. A mezza scala D'Antoni ci ripensa, torna indietro: «Che poi sono autoconvocati soltanto se hanno l'automobile. Per il resto sono convocati, eccome».

Si chiude in polemica mattinata di caute aperture e orgogliose e originali rivendicazioni. «L'accordo del 31 luglio? E' un buon esempio di concertazione, dove per concertazione intendo la ricerca di obbiettivi comuni e iniziative conseguenti delle parti impegnate. Che altro si poteva fare per battere l'inflazione e risollevare l'economia? Io lo so, non ho soluzioni diverse. So che il resto, lo scontro per lo scontro, è giungla». Lo sciopero generale ha un senso, fa capire il segretario, se è utile a raggiungere gli obbiettivi, se è opposizione per l'opposizione. E i patti di solidarietà? La possibilità di ridurre orari di lavoro e retribuzioni? «E' indispensabile cercare ogni strada per non espellere i lavoratori».

In platea, insieme con l'ex mi- Bodrato, sedeva il direttore della Confindustria Innocenzo Cipolletta. Lui l'orizzonte delle parti sociali un tavolo trattativa dove lo Stato sia sempre meno presente: «Dobbiamo imparare a risolverci da soli i nostri problemi». Esempio concreto, l'ipotesi dell'orario ridotto: «Valutazione positiva soltanto se si tratta di un elemento di flessibilità nelle aziende, e non di una norma o di un insieme di In alcuni casi si possono trovare le condizioni per salvaguardare l'occupazione riducendo orari e salari. A patto che la differenza tra la retribuzione precedente e quella non a carico dello Stato».

Cipolletta si pronuncia sulla polemica D'Antoni-Cgil («Problemi loro»), ma sulla concertazione distinguo: «E' accettabile se, come dice D'Antoni, si conferma la distinzione dei ruoli. Una cosa è lavorare obbiettivi comuni, un'altra risolvere i problemi tutti : questo è consociativismo, e non mi troverebbe d'accordo».

**Giampiero Paviolo**

**PENSIONI**

### *Rivalutate le «speciali»*

L'assemblea di Palazzo Madama ha approvato il che rivaluta le pensioni erogate dai fondi speciali gestiti dall'Inps. In particolare: pensioni a carico dei fondi di previdenza per Enel e aziende elettriche private; per il personale addetto pubblici servizi di trasporto; per quello addetto alla gestione delle imposte consumo e per il personale volo, liquidate con decorrenza anteriore al 1° gennaio 1988; per il personale addetto pubblici servizi di telefonia, per impiegati dipendenti dai concessionari servizio riscossione dei tributi e delle altre entrate dello Stato e per personale dipendente dalle aziende private del gas.

Il segretario generale della Cisl Sergio D'Antoni

## Alenia, riparte il dialogo

### *Palazzo Chigi convoca le parti L'azienda sospende la «cassa»*

**ROMA.** Il confronto sugli oltre 5.000 esuberi all'Alenia riparte martedì a Palazzo Chigi con la mediazione della Presidenza del Consiglio. Dopo l'annuncio di venerdì dell'avvio della integrazione per 3.600 lavoratori rientrata grazie all'intervento del Governo, c'è attesa per questo appuntamento che potrebbe riportare sui giusti binari, dopo la "rottura" che si è consumata la settimana, la trattativa sindacale.

Dopo aver confermato l'ampia disponibilità Cisl alla ripresa della trattativa, ma non senza aver stigmatizzato il comportamento dell'Alenia, il segretario confederale del sindacato Natale Forlani afferma in una nota che «bisognerà incoraggiare lo sforzo che il Governo sta compiendo per il reperimento di risorse per un piano difesa che consenta le ristrutturazioni assorbendo tutti gli esuberi denunciati dall'azienda».

Il negoziato, che è andato avanti per circa 70 giorni, ha subito una svolta venerdì mattina quando i sindacati comunicavano all'azienda l'impossibilità di giungere ad un accordo unitario sulla base delle proposte avanzate dal Governo e dall'Alenia.

L'Alenia quindi rendeva esecutivi i provvedimenti Cigs a partire da lunedì 15 marzo, cioè da domani, ritirando poi quella scadenza subito dopo la convocazione dell'azienda e dei sindacati da parte della presidenza del consiglio a Palazzo Chigi. [r. e. s.]

**FLASH**

**A Cassaro il timone del gruppo I**

Lunedì il consiglio d'amministrazione dell'Iritecna nominerà Renato Cassaro, già consigliere e membro del comitato esecutivo del gruppo, alla carica di amministratore delegato in sostituzione di Giannini, coinvolto in Tangentopoli.

**Imb Sarnea, posti in**

Lucio Stanca, presidente ed amministratore delegato dell'Ibm ha per il '93 nuove riduzioni del personale, che andranno aggiungersi agli usciti nel '92.

**Alla Maserati 108 operai in Cig**

Lunedì scatterà fino al 28 maggio la Cig per 108 lavoratori (16 impiegati) della Maserati auto. La misura è stata concordata coi sindacati.

**Previdenza Colombo critica I**

Il presidente dell'Inps Colombo, nel protestare per la sua esclusione dalla trasmissione di «Milano Italia» sui fondi pensione, ha ribadito la sua polemica contro il presidente dell'Ania Antonio Longo. Per Colombo, infatti, anche l'Inps dovrà gestire i nuovi fondi.

**Auto, va in crisi anche l'«usato»**

Il mensile dell'Aci «L'automobile» rivela che la crisi del settore investe anche il mercato dell'usato: infatti una netta flessione delle transazioni è negli ultimi tre mesi del 1992.

LA VERTENZA

**SE IL SINDACATO RISCHIA L'AUTOGOL**

I dipendenti della sede romana: «Sono un rischio per la salute»

# La Cgil inciampa in casa sulle porte a scheda magnetica

CHI sindaca i sindacati? A quanto pare i sindacati stessi, o meglio i loro dipendenti. E' successo in casa Cgil, dove gli impiegati del centro confederale di Roma hanno aperto una vertenza per far eliminare la porta magnetica a scheda, installata allo scopo di controllare l'ora di entrata e di uscita di ogni dipendente.

I «colletti bianchi» della Cgil già il dente avvelenato contro il nuovo corso che li costringeva a «bollare» cartoline, sia pure ad alto contenuto tecnologico. Ora la notizia che, secondo recenti studi, il metodo di accesso-controllo scelto dalla direzione Cgil potrebbe avere ripercussioni dannose sulla salute del personale ha fatto scoppiare vero e proprio all'interno della confederazione.

«Il passaggio attraverso quel tipo di porte - protestano i dipendenti - è sconsigliato alle donne in gravidanza e ai portatori di handicap. Il fatto che non siamo informati della nocività del sistema è grave, in nessun altro posto di lavoro il sindacato avrebbe permesso un simile abuso».

E i rappresentanti del personale rincarano la dose: «E' allarmante che si facciano correre simili rischi del tutto inutili ai lavoratori - scrivono in una lettera Trentin - se questo modo procedere della direzione Cgil fosse conosciuto all'esterno sarebbe davvero un bell'incentivo per i datori di lavoro ad ignorare le questioni relative alla tutela ambientale, che tanta difficoltà il movimento sindacale cerca portare avanti».

Con un simile autogol del sindacato-padrone la partita per i dipendenti dovrebbe già vinta, ma potrebbe non essere così e la porta della sede Cgil di corso Italia potrebbe re spalancarsi solo con l'«apriti sesamo» della contestata cartolina magnetica. A rendere incerto l'esito del duello sono i risultati di un'indagine medica svolta negli Stati Uniti, in cui dice che l'uso di apparecchiature elettriche o l'esposizione a campi magnetici aumenta, come precedenti studi sostenevano, i rischi di cancro e leucemia.

Bruno Trentin segretario generale della Cgil Nel sindacato è scoppiata la guerra del cartellino

Lo studio è stato eseguito su operai e tecnici che hanno lavorato centrale elettrica dal 1960 al 1988 da Jack Sahl, ricercatore dell'Università della California del Sud, a Los Angeles: «Non ho trovato - nelle conclusioni Sahl) - consistenti associazioni tra forme tumorali, leucemia, linfomi e cancro al cervello e lavoro in attività elettriche o in zone sottoposte all'influenza di campi magnetici».

I risultati della ricerca contraddicono dunque quelli, diametralmente opposti, un'indagine svolta nel '91. C'è il fatto che qualcuno fatto notare come il lavoro di Sahl svolto su commissione della stessa compagnia elettrica, la Edison Company, che ha fornito i dati sui dipendenti presi in me. Ma a sbl per questo vorrebbe inficiare l'indagine oppongono altri autorevoli pareri, come quello Craig Wright, sulente medico-dello Stato del Connecticut: «Stando al meglio di quanto si non c'è rischio per questa gente», dice Wright, riferendosi lavoratori ritenuti in pericolo.

Chi ha ragione? Per saperlo certezza bisognerebbe attendere altri tre anni, tempo necessario per le prime indagini sperimentali al mondo tese ad accertare pericolosità dei campi elettromagnetici che si effettueranno parallelamente all'Istituto di oncologia dell'Università Bologna e all'Istituto Scienze ambientali mediche degli Stati Uniti. Ma alla Cgil, forse, non sono disposti ad aspettare tanto tempo. [r. cor.]

Azienda leader nel settore difesa am-
OFFRE
per la commercializzazione di nuovi prodotti industriali assai concorrenziali, interessante provvigione a procacciatori ben introdotti medie e piccole industrie Regione Piemonte. Scrivere:
posta D - 20123
PK publikompass spa
Tel. (02) 65.961
10128 Torino - c.so M. D'Azeglio 60
Tel. (011) 65.211
LA STAMPA
via Roma 80 e via Maroncelli 32

importante azienda, nel proprio settore produttivo, ricerca
INGEGNERE
RESPONSABILE DEL SETTORE TECNICO
Cui affidare la conduzione proprio Ufficio Tecnico per lo sviluppo ine impianti.
Il candidato ideale un'età compresa fra i , un background professionale acquisito attraverso esperienze maturate presso realtà manifatturiere modernamente organizzate.
Una comprovata di elettrotecnica, spiccate doti di carattere organizzativo e di leadership, ne completano il profilo.
La lavoro è Torino.
Inquadramento e retribuzione saranno commisurati alle reali esperienze maturate e, comunque, di sicuro interesse.
Gli interessati, cui si assicura massima riservatezza, sono pregati di inviare un dettagliato curriculum vitae, con riferimento Publikompass - 10100 Torino.

Da maggio i corsi di riqualificazione istituiti dall'Amma torinese

# A «scuola» sfruttando la mobilità

### *Riguarderà 140 lavoratori tra i 25 e i 50 anni*

**TORINO.** Mobilità, anticamera della disoccupazione. A Torino, da sempre considerata «laboratorio» e osservatorio privilegiato per i rapporti tra azienda e sindacati parte una proposta, concordata da Amma (aziende metalmeccaniche) e Fiom, Fim, Uilm per reinserire 140 lavoratori nell'attività produttiva. Nasceranno gli «operatori fabbrica snella», sperimentazione che potrebbe estendersi in futuro essere esportata in altre realtà regionali.

Si tratta, in pratica, dell'istituzione di corsi professionali (ai quali si accede una preselezione) riservati a lavoratori e lavoratrici residenti in Piemonte, di età compresa tra i 25 i anni, provenienti da liste di mobilità di aziende metalmeccaniche della provincia di Torino e la situazione di disoccupazione risalga a minimo sei (compresi eventuali periodi di cassa integrazione straordinaria).

L'attività di formazione avrà una durata di 600 ore, a partire dal prossimo di maggio, con frequenza obbligatoria ed a tempo pieno. Al termine - dicembre '93 - è prevista una prova di verifica finale per il rilascio di un attestato di specializzazione. «Obiettivo del progetto - dice Francesco De Valle, presidente dell'Amma e della Federmeccanica - è di offrire ai lavoratori disoccupati un "valore aggiunto professionale», rispondente all'evoluzione tecnologico-organizzativa che interessando le aziende per favorirne il reinserimento nel settore industriale o dei alle imprese».

L'accordo e l'iniziativa costituiscono già di per sé una novità importante. Ma altre riguardano il contenuto del progetto formativo. Ancora De Valle: «Il corso è organizzato tenendo conto delle caratteristiche richieste dalla riorganizzazione azi , che comportano non solo maggiori competenze tecniche ma anche un atteggiamento attivo e propositivo nei confronti del lavoro, finalizzato al raggiungimento del miglioramento continuo richiesto dai sistemi di qualità».

Il corso, in secondo luogo, è articola verso figure operaie (tecnico produzione, tecnico manutenzione) sia verso i cosiddetti colletti bianchi (addetto magazzini e logistica; addetto operativo al controllo di gestione; addetto operativo al marketing).

branca corso, infine, sarà diretta alla qualificazione di operatori del terziario/servizi alle imprese (manutenzione, progettazione, editing) per tutti quei lavoratori che dimostrassero attitudine interesse ad iniziare un'attività in proprio. [r. e. s.]

Per Scognamiglio

## «L'economia è in ripresa»

**CERNOBBIO.** Il clima degli affari è migliorato nel primo tri- del '93 e si accinge a migliorare anche nel resto dell'anno. I profitti delle imprese sono cresciuti e la Borsa ha registrato questo aumento di competitività.

Lo ha rilevato l'economista senatore liberale Carlo Scognamiglio secondo cui «malgrado la situazione economica generale, la situazione delle imprese nel '93 non sarà peggiore rispetto allo scorso no».

«Se dipendesse solo dall'economia, potremmo dire che il peggio per l'Italia è passato - confessa il senatore Scognamiglio - ma a questo punto dipende dalla politica e dalla politica economica». Rispetto all'Europa - ammonisce - abbiamo ora due svantaggi competitivi: la qualità dei servizi finanziari e la qualità dei servizi fiscali. [Agil]

GRUPPO ABELE
Narcotraffico e Mafie. Cosa sta cambiando?

*Riduzione televisiva dell'incontro dibattito svoltosi presso Torino Incontra Centro Congressi C.C.I.A.A. in onda*
**Domenica 14 marzo**
**13,00**
su
CINQUESTELLE
*Circuito televisivo*
*Coordina* Carlo Chiaiura
*Relazioni di* Alain Labrousse, Alison Jamieson, Luciano Violante
*Intervengono*, gli altri, Vinicio Albanesi (C.N.C.A.), Salvatore Lucciola (Osservatorio Meridionale), Giancarlo Caselli (Procuratore di Palermo), Don Luigi Ciotti (Gruppo Abele)
presentazione primo numero del mensile
narcomafie

# STORIA DEL PIEMONTE A FUMETTI

ECO

***

# Nuove interessanti puntate da domani in edicola.

Dalla collaborazione del Prof. Franco Ressa ■ della illustratrice Nives Manara, "Storia del Piemonte ■ fumetti": un racconto in 288 pagine a colori, che abbina la serietà e il rigore della ricerca con un linguaggio fresco e avvincente e una tecnica spettacolare.

Dalla traversata delle Alpi di Annibale ai giorni nostri, una carrellata di eventi memorabili, riferita non solo ■ Torino, ma a tutte le province piemontesi.

L'opera è anche una vera miniera di aneddoti e argute curiosità. Ad esempio, sapete che il Barbera deve la sua denominazione ai Barbari? Che l'ospizio del Moncenisio è il primo rifugio alpino mai creato? Che ad Asti sorsero i primi banchi di prestito, antenati delle attuali finanziarie? Per facilitare l'inquadramento storico degli avvenimenti illustrati, sono state inoltre inserite 9 cartine a colori con la ripartizione territoriale dell'epoca.

In 36 "puntate" complessive, tutto quello che volete sapere sulla storia del Piemonte c'è.

Dal lunedì al giovedì in regalo con "La Stampa". E per raccoglierla è in vendita la copertina a sole L. 5000: prenotatela subito presso il vostro edicolante!

*Gli abbonati e coloro che usufruiscono del ■ "LA STAMPA IN" nelle città ■ cui è attinente, riceveranno direttamente a casa, entro il 15 Aprile, l'opera completa.*

**Dal Lunedì al Giovedì in regalo con LA STAMPA**

A Verona i Paesi dell'ex blocco orientale cercano partners per le privatizzazioni

# Un supermarket chiamato Est

*Nelle ambasciate italiane verrà istituito l'«addetto agricolo»*
*Lobianco: però bisogna anche mettere ordine in casa nostra*

[illegible]
DAL NOSTRO [illegible]

«Scusa [illegible] non parlo ancora slavo. E lei che non capiva disse: bravo». Così [illegible] Lucio Battisti nella sua «Luci dell'Est». Erano i primi Anni 70 [illegible] allora, [illegible] parlare di luci dell'Est, venivano in mente lampadine fioche e neon freddi. Adesso invece i Paesi dell'Est hanno luci [illegible] supermarket, sotto l'insegna «privatizzazioni» si cercano capitali che abbiano voglia di compra[illegible]. E si fanno buoni affari.

La dimostrazione, per quel che riguarda l'agroalimentare, è [illegible]uta dalla Fiera di Verona, dove i ministri agricoli dell'ex blocco orientale [illegible] venuti in [illegible] a chiede[illegible] [illegible] le nostre aziende sono inte[illegible] ai loro programmi di apertura [illegible] privato. Non c'è [illegible] stato il tempo di fare un bilancio di questa 95ª edizione della «Fieragricola», ma indubbiamente il fatto più significativo [illegible] questa presenza dell'Est. [illegible] presenza decisa, che ricerca con vero interesse [illegible] rapporto con la [illegible] realtà e soprattutto l'aiuto che può venire dalla nostra struttura agroalimentare.

[illegible] un paio di giorni ho incontrato [illegible] decina di colleghi [illegible] Paesi dell'Est - dice il ministro Gianni Fontana - e da ognuno di loro ho [illegible] prove di [illegible] fortissima volontà di collaborare con noi». [illegible] Bulgaria all'Estonia, dal Tajikistan, alla Lettonia, tutti in cerca di partners per far rendere i loro allevamenti, le loro foreste, [illegible] loro im[illegible] coltivazioni. «E' assurdo continuare a [illegible] [illegible] Paesi che fanno da intermediari, invece di allacciare rapporti diretti - [illegible] un operatore -. I tedeschi stanno riversando all'Est fiumi di marchi. [illegible] ora che ci muoviamo anche noi».

E il ministro Fontana assicura: «Innanzitutto metteremo [illegible] punto col ministero degli Esteri corsi di formazione e di informazione. E faremo in modo che questa vocazione [illegible] Paesi dell'Est a stringere rapporti di collaborazione economica con noi [illegible] sviluppi sempre di [illegible]ù, prova ne sia che nel disegno di riforma del [illegible] dell'Agricoltu[illegible] [illegible] previsto l'inserimento di un addetto agricolo nelle no[illegible] ambasciate». Insomma, [illegible] che l'agricoltura italiana impari a parlare slavo.

Ma [illegible] l'Italia verde deve da un lato pensare ad avanzare all'estero dall'altro deve difendersi, così come tutta l'agricoltura occidentale. E' l'opinione di Giovanni Sartori, politologo docente all'Università [illegible] Firenze e alla Columbia University. «La realtà - dice Sartori - [illegible] che l'agricoltura che produce va in estinzione, sostituita [illegible] un parassitismo burocratico che cresce». Così, nell'era del mercato globale, anche l'Europa agricola rischia di diventare un «caro estinto». Il protezionismo agricolo è ritenuto nocivo dagli economisti? «D'accordo - ha risposto Sartori alla platea dell'Accademia [illegible] Georgofili - [illegible] l'abbandono delle attività agricole in alcune [illegible] [illegible] pericoloso, anche dal punto di vista ambientale, e occorre ricordare che l'agricoltura non è solo [illegible] canto economico, ma una cultura, un'identità, una tradizione».

[illegible] AGROALIMENTARE [illegible]

## «Pilastro dell'economia»

**MILANO.** «Il sistema agroalimentare è la principale realtà produttiva [illegible] Italia per quanto riguarda l'occupazione e la creazione [illegible] risorse destinate al mercato». E' questa la conclusione di una ricerca dell'ufficio studi del gruppo Ferruzzi, che dimostra come [illegible] Italia il sistema agroalimentare (agricoltura più industria alimentare) abbia un ruolo non meno importante [illegible] quello ricoperto nella verde Francia. «Nel 1988 - informa la Ferruzzi - con due milioni [illegible] mila addetti il [illegible] agroalimentare ha assorbito oltre il 30% della forza lavoro impiegata nei settori primario e secondario, cioè dell'intera economia esclusi i servizi. Seguono, assai distanziate, le attività edilizie con un milione 610 mila addetti, le industrie meccaniche, [illegible] un milione 216 mila addetti e le industrie tessili, con un milione 183 mila addetti.

Già oggi gli occupati in agricoltura diminuiscono e la politica delle tariffe e dei sussidi non basta a trattenere il contadino in campagna. «Eliminate tariffe e sussidi il numero [illegible] addetti potrebbe [illegible] [illegible]cosa, ci sarebbero altri disoccupati - fa notare Sartori - e il contadino che [illegible] trasformato da produttore a disoccupato non diventa [illegible] consumatore avvantaggiato dal fatto di comprare il pane o il burro e prezzi inferiori, diventa invece un povero da sfamare a carico della comunità».

Preoccupato anche il leader della Coldiretti, Arcangelo Lobianco. «Questa fiera è bella - dice - ma rischia di essere una vetrina [illegible] [illegible] che non [illegible] possono comprare. Stia[illegible] andando avanti applicando una riforma della politica Cee senza avere un disegno nazionale preciso. Non ci si rende conto delle conseguenze della riforma sull'agricoltura italiana». Secondo Lobianco il punto più debole sono le politiche di accompagnamento alla riforma dalla «pac»: «Si vota la Finanziaria senza sapere se ci sono le risorse nazionali per far scattare quelle della Comunità. Manca un disegno di sviluppo che tenga conto della situazione italiana e di quella comunitaria, non ci [illegible] collegamenti, non ci incontriamo per decidere [illegible] temi [illegible] politico».

E il presidente dei coltivatori diretti elenca tre emergenze sul tappeto: la riduzione dell'intervento pubblico, [illegible] prevalenza del sistema agroindustriale sull'agricoltura e l'emergenza ambientale, [illegible] cui c'è il business dello smaltimento rifiuti. «Bisogna prepararci a fronteggiare queste emergenze - avverte Lobianco - e per farlo bisogna far conquistare maggior potere al sindacato [illegible] suo rapporto con l'economia. Non si può più vivere alla giornata giocando e scaricabarile».

Per raggiungere questo obiettivo si punterà all'unificazione di Coldiretti, Confagricoltura e Confederazione italiana agricoltori, di cui si parla da tempo? Lobianco frena: «Più che [illegible] unificazione è meglio parlare di [illegible]. Abbiamo tre storie diverse e metterle insieme potrebbe anche complicare le cose. L'importante - sottolinea - è il [illegible] [illegible] cui si affrontano i problemi».

**Vanni Comero**

Lobianco chiede una politica misurata sulle [illegible] nazionali

[illegible] Venditto Sme

## Quota riservata all'agricoltura

[illegible] Anche le associazioni del mondo agricolo potranno partecipare al capitale delle attività industriali [illegible] Sme che l'Iri [illegible] appresta a vendere. E' infatti allo studio [illegible] possibilità di richiedere [illegible] compratore di riservare un'opzione di acquisto di limitata [illegible] minoranza del capitale delle società industriali interessate, che potrà essere esercitata dagli agricoltori, singoli ed associati, entro [illegible] termine prefissato. Lo ha detto il ministro dell'Agricoltura, Gianni Fontana, che ha discusso con l'amministratore delegato dell'Iri, Michele Tedeschi, il piano di privatizzazione delle finanziaria agroalimentare. Tedeschi, spiega una nota del ministero, ha infatti ribadito [illegible] [illegible] impegno per la salvaguardia delle realtà agricole interessate». Fontana ha commentato l'incontro [illegible] di essere soddisfatto «per l'ulteriore segnale di attenzione alle esigenze del mondo agricolo manifestato dall'Iri che, a propria insindacabile discrezione, privilegerà i valori imprenditoriali degli acquirenti rispetto a quelli finanziari».

Dagli Usa impieghi alternativi

A sinistra il ministro Usa, Espy, col capo del [illegible] Agricoltura, Lehay

# C'è troppo latte? Ci costruisco i tv

**ROMA.** Per il latte potrebbe finire la stagione [illegible] eccedenze e quindi delle quote produttive. Il prodotto che non verrà utilizzato per l'alimentazione potrà essere destinato all'industria che ne valorizzerà le componenti biochimiche per [illegible] produzione di [illegible], dentifrici, imballaggi, pellicole, lubrificanti e detersivi.

Lo ha scritto per l'Usda, Robert G. Bursey sul volume «New crops, new uses, new markets». L'Usda è il dipartimento del ministro dell'Agricoltura degli [illegible] Uniti Mike Espy, che avrebbe dovuto essere a Verona lunedì per il confronto internazionale sull'agricoltura. La notizia ha richiamato non solo l'interesse degli studiosi ma degli stessi produttori di latte, costretti da quote che penalizzano l'imprenditorialità e i redditi.

Non si sa se la materia prima ottenuta dal latte, lattosio, proteine e grassi risulti più conveniente [illegible] quella [illegible] [illegible] sta alla base della fabbricazione di analoghi prodotti messi in commercio dall'industria, ma è facile prevedere che occorro[illegible] [illegible]pi modi per un approccio che risolva questo interrogativo. Ciò che conta è che, come nel caso dell'etanolo, per alcune colture [illegible] getali, anche per un prodotto finito come il latte esistono impieghi alternativi per produzioni che posso[illegible] avere un mercato sicuro.

Secondo l'autore il lattosio presente nel latte [illegible] [illegible] [illegible] zucchero può essere utilizzato dall'industria farmaceutica come diluente. Dal suo frazionamento si ottengono il glucosio [illegible] il galattosio dai quali è possibile estrarre alcol. Un d[illegible] chimico [illegible] lattosio, il lactitol si usa invece nella fabbricazione di dentifrici e cosmetici.

Dalla frammentazione delle proteine, presenti nel latte, mediamente al 3-5,5%, si ottengono la caseina utile per produrre adesivi, plastica biodegradabile, schermi televisivi, materiale per imballag[illegible]. Gli anticorpi ottenuti nel latte [illegible] utilizzati dall'industria farmaceutica. I derivati delle proteine, sviluppati in processi naturali e in vitro, hanno effetti biologici tra i quali assume particolare importanza [illegible] regolazione della pressione sanguigna umana. I grassi, presenti al 3-4%, possono essere valorizzati producendo lubrificanti [illegible] [illegible]striali. Ma dai grassi che hanno proprietà antiossidanti si possono trarre elementi farmaceutici antimicrobici [illegible] antitumorali.

Una vasta gamma di opportunità che va vista non solo come occasio[illegible] per utilizzare le eccedenze [illegible] latte, ma come indiretto concorso [illegible] evitare l'abbandono [illegible] produzione del latte e [illegible] conseguente abbandono di aree geografiche meno fortunate ma non meno interessate alla funzione di conservazione ambientale, da parte dell'allevatore. Un pericolo incombente come si evince da una [illegible] indagine effettuata dall'ente [illegible] sviluppo di una provincia alpina [illegible] quella [illegible] Trento [illegible] negli ultimi 5 anni la chiusura delle stalle per la produzione di latte ha [illegible] [illegible] calo al ritmo [illegible] 7% annuo.

**Fortunato Tirelli**

# Le Coop contro il ministro

## «Perché si è dimenticato di noi?»

**BOLOGNA.** «Caro ministro, perché si è dimenticato di noi?». Firmato Luigi Marino, presidente della Confcooperative. L'atto di accusa [illegible] è ancora una dichiarazione di guerra. Ma dalla «patria» delle Coop italiane arrivano segnali di rabbia. L'imputato è Gianni Fontana, responsabile del ministero dell'Agricoltura.

Il «processo» comincia con una constatazione di fondo. Dice Luigi Marino: [illegible] ministro [illegible] preparando una riforma radicale del suo dicastero. [illegible] [illegible] costruendo una [illegible] in cui noi non [illegible] diritto di [illegible]za. La paura del referendum gli ha imposto un serio ripensamento delle [illegible] prerogative. Ma quel ripensamento innanzitutto è fatto con le fretta. Finora abbiamo visto soltanto ipotesi, soltanto scenari. Il referendum si poteva prevedere, le soluzioni si potevano trovare prima. Purtroppo però [illegible] questo schema [illegible] modifica esistono soltanto due "personaggi", due "referenti": le associazioni professionali e quelle dei produttori. [illegible] le Coop? Non c'è ombra. E' una discriminazione inaccettabile. Mi chiedo perché siano privilegiati soltanto alcuni interlocutori. Non credo che le Coop, nel mondo dell'agricoltura, meritino questo trattamento».

Andiamo avanti. [illegible] la requisitoria contro Fontana si fa più incalzante. Ancora Marino: «Prendiamo il caso Sme. Il ministro ha dichiarato a Verona che la Sme è una sfida sul futuro dell'agricoltura, una sfida da vincere. La [illegible] [illegible] un'affermazione vuota, che [illegible] poggia su niente. Una prova? Le Coop, tranne pochissime eccezioni, non [illegible] [illegible] in grado di entrare nel bando. [illegible] [illegible] mondo è tagliato fuori, la clausola dei 50 miliardi [illegible] capitale può valere per le industrie, ma non per noi. Dove vede il ministro il collegamento [illegible] auspicato con il mondo agricolo? La nostra è una critica di tipo politico ad un'ipotesi di ingresso delle maglie troppo strette, che si impediscono di [illegible] presenti».

Ma non basta: secondo Marino [illegible] sbagliata anche la strategia di modifica dei consorzi agrari. Ed è offensivo il giudizio espresso dal ministro sui fondi dati alle Coop. Il presidente incalza: «Ha detto - dice Marino - "che il fondo perduto... [illegible] davvero perduto". [illegible] vero: non ve[illegible] quei soldi da tre anni. Ci [illegible] stati rinfacciati 1300 miliardi ottenuti in cinque anni, quando interventi di ben più alta portata hanno interessato altri settori, anche con scarsi risultati».

La conclusione. E' una sola, risponde Luigi Marino. «Il ministro ci deve consultare, vogliamo [illegible] incontro [illegible] lui. Lo impone la nostra forza, lo impone il nostro ruolo nell'agricoltura italiana. Pensiamo [illegible] avere diritto anche noi ad una [illegible] nella [illegible] [illegible] che si sta costruendo. Chiediamo di avere finalmente [illegible] peso negli orientamenti e nelle scelte che si dovranno fare per il futuro. E non siamo disposti ad [illegible] tentarci [illegible] un sottoscala».

**[illegible] Sogliano**

[illegible] fianco il presidente [illegible] Confcooperative, Luigi Marino. Sopra, il ministro dell'Agricoltura Gianni Fontana

Afta: allarme [illegible]

# La Sanità dice sì alle Fiere

**VERONA.** Caso di afta epizootica a Roverchiara, a 30 chilometri da Verona, ed è panico fra gli allevatori che hanno esposto i loro campioni alla Fiera scaligera. La vicinanza del focolaio fa infatti temere contaminazioni e che, dopo la mostra, il morbo si possa diffondere nelle aziende d'origine, intanto tutti i 452 [illegible] colpiti sono stati abbattuti. Le segnalazioni di malattie si susseguono anche in tutto il Sud. Gli episodi denunciati [illegible] ormai una quindicina: a Potenza, Matera, Cosenza, Avellino, Benevento, Lecce e altri episodi sospetti [illegible] in attesa di conferma. Nonostante l'allarme rosso sia scattato immediatamente, si teme ora [illegible] non riuscire più ad arginare l'epidemia, [illegible] [illegible] bovini introdotti dalla Croazia e poi diffusasi con il commercio clandestino [illegible] capi malati. Intanto il ministro della Sanità Costa ha disposto la temporanea sospensione di Fiere, mercati e ogni altra manifestazione che possa essere causa di diffusione della malattia. [illegible] va.]

Alcune aziende stanno sperimentando [illegible] nuovo tipo [illegible] programma messo a punto nel Vercellese

# Il software cresce anche in mezzo alle risaie

## *Sarà il computer a decidere le effettive necessità di diserbanti*

**VERCELLI.** La risaia del Duemila diretta dal computer. Si chiama «Agri-riso» il nuovo programma software messo a punto da un agricoltore del Vercellese, Claudio Piazza [illegible] Carisio. Il suo sistema (costo complessivo circa 3 milioni) è già stato adottato [illegible] alcune aziende agricole della zona e della provincia di Pavia.

Lo scopo [illegible] di gestire la risaia, dalla programmazione aziendale sino alla raccolta del prodotto, passando attraverso la semina, il diserbo e [illegible] concimazione. Tutte operazioni deputate al computer che, disponendo delle informazioni relative all'azienda agricola, [illegible] [illegible] grado di indirizzare il coltivatore.

In altre parole: una risaia programmata nei minimi particolari. Inseriti i dati-base che riguardano la radiografia dell'azienda negli ultimi tre anni, l'elaboratore può consigliare l'agricoltore, sostituendosi al contabile, al tecnico e all'agronomo.

S'incomincia dalla «gestione appezzamenti» per un'analisi tecnico-economica. Poi si passa al modulo «Varietà di riso» contenente tutte le tipologie del cereale iscritto all'albo e, per ognuna, le relative caratteristiche (merceologiche, attitudinali, morfologiche). Questa sezione [illegible] progettata per aiutare nell'orientamento della scelta varietale, prima di iniziare le semine, tenendo conto dell'andamento del mercato. Il cervello elettronico, in possesso [illegible] tutte le informazioni relative [illegible] commercializzazione in Italia e all'estero, in pratica dice all'agricoltore di orientarsi sulle varietà di riso tondo [illegible] semilungo o lungo, [illegible] un ciclo vegetativo pre[illegible] [illegible] tardivo.

La banca dati memorizzata da «Agri-riso» mette a disposizione anche i «piani di diserbo». In questo caso sul video non appare una semplice lista di prodotti da utilizzare ma l'intero programma di lavoro, indicando con precisione gli interventi da compiere in pre-semina o post-semina. Ma c'è di più: il sistema si spinge ad indicare anche le dosi, i costi, il momento più opportuno per intervenire, le modalità di distribuzione e tutte le note tecniche riguardanti ogni passaggio per raggiungere il cosiddetto «piano di diserbo ottimale».

Infine l'agricoltore può personalizzare i piani [illegible] diserbo modificando le miscele proposte. L'elaboratore calcolerà i materiali da acquistare con il preventivo di spesa.

Poi si passa ai piani di concimazione. L'elaborazione dei risultati (unità chimiche da apportare, concimi da utilizzare) è basata sulle esigenze della varietà di riso scelta per l'appezzamento, sulle analisi del terreno, le statistiche di produttività, il bilancio di fertilità. Sono calcolati inoltre i residui chimici nel terreno lasciati dalla coltura precedente, la trasformazione degli elementi chimici.

Anche in questo caso sarà il computer a decidere sulle modalità d'intervento, i tipi di concimi da scegliere, i costi, le note tecniche per ogni fertilizzante.

Il programma concimazione [illegible] il più articolato e si suddivide in [illegible] fasi: calcolo [illegible] chimiche; preparazione piano (verranno presi in considerazione [illegible] i prodotti presenti sul mercato e tra questi saranno scelti soltanto quelli che meglio soddisfano il fabbisogno nutritivo); approvvigionamento [illegible]riali e costo preventivo.

Claudio Piazza ha [illegible] il suo sistema [illegible] una decina d'anni. Oggi «Agri-riso computer» è il programma più avanzato nel settore e consente di gestire l'azienda agricola interamente [illegible] il software. «Il computer - [illegible] - deve essere in grado di risolvere qualunque problema che riguarda la coltivazione o la conduzione aziendale. Se tutti i dati riguardanti l'impresa sono [illegible] stati inseriti [illegible] risposte devono ar[illegible] in tempo reale. In questo modo è possibile [illegible] le quan[illegible] [illegible] materiali impiegati e i costi».

**Gianfranco Quaglia**

Import [illegible] fino al 400%, chiesti controlli sui residui antiparassitari

# Mele e pere, avanza lo straniero

## *Ortaggi: il maltempo non punisce i consumatori*

[illegible] Il maltempo che [illegible] chiuso il mese di febbraio ha lasciato qualche strascico sui prezzi degli ortofrutticoli, anche se in genere i rincari sono stati quasi tutti assorbiti. A [illegible] ancora sono gli ortaggi più delicati, quindi quelli a foglia larga. E così la lattuga, che qualche mese fa quotava 4000 lire il chilo, oggi nei mercati e nei grandi magazzini costa non meno di [illegible] lire, per arrivare anche a 9-10 mila [illegible] negozi di primizie.

Anche i pomodori hanno mante[illegible] qualcosa degli aumenti provocati dal maltempo: quelli in grappolo costano almeno 5500 lire il chilo, gli altri 4500. Naturalmente - come consigliamo sempre - si può spendere meno ricorrendo alle verdure di stagione: si trovano i cavoli verza a 1500 lire il chilo e le rape a 1400. Certo, una buona peperonata può far gola: ma si sappia che la materia prima costa dalle [illegible]00 alle 9000 e i migliori peperoni, dalla costola spessa e croccante, provengono [illegible] dall'estero. In questo discorso [illegible] «consumare italiano» oltre che prodotti [illegible] stagione - si inserisce un appello dell'Asprofrut di Cuneo affinché il consumino frutta e verdura nazionali. L'invito assume in questo momento un particolare significato, perché proprio a partire dalla fine di febbraio arrivano sui nostri mercati mele e pere provenienti da Paesi dell'emisfero australe. A questo proposito ricordiamo [illegible] l'importazione di mele è passata da [illegible] mila tonnellate dieci anni fa a quasi 100 mila l'anno scorso. Nello stesso periodo l'incremento dell'import di pere ha fatto un balzo di quasi [illegible] 400%, essendo passato da 34 mila a 130 mila tonnellate. Purtroppo le [illegible] esportazioni [illegible] [illegible] dalle 263 mila tonnellate di dieci anni fa a[illegible] attuali [illegible] mila.

Eppure i prezzi al dettaglio rimangono relativamente bassi: pere kaiser a 2700 lire il chilo, le abate a 2400, le williams a 2500, le mele costano ancora meno, 2300 le smith, 2200 le golden, 1900 le stark. Vogliamo spendere ancora meno? Ecco le arance a 1770 lire o i kiwi a 1900 lire. Il punto pericoloso per i consumatori - dicono all'Unione consumatori - è che spesso le merci estere vengono sottoposte a trattamenti conservativi durante la fase del trasporto. Il fatto che le preoccupazioni dei consumatori italiani non [illegible] infondate lo dimostra la recente sospensione disposta dal ministero della Sanità di alcune partite di kiwi provenienti dalla Nuova Zelanda per la scoperta [illegible] [illegible] chimiche vietate [illegible] Italia. A questo proposito il direttore generale della Confagricoltura, Arcangelo Mafrici, ha richiama[illegible] l'attenzione dei ministeri della Sanità e dell'Agricoltura per «una particolare vigilanza sul rispe[illegible] [illegible] norme Cee e italiane da parte dei prodotti ortofrutticoli provenienti dai Paesi terzi, in particolare per quanto riguarda i residui chimici».

**Gianni Sterzello**

# SPAZIO AFFARI

## IMMOBILIARE VENDITA

### LOCALI UFFICI CAPANNONI

**UFFICI** via Vittorio Amedeo 10/C mq 180 1° piano ingresso indipendente + 3 box vendesi. Tel 011.562.0702.

[redacted] vendesi immobile multiuso mq h mt 6,50 camponte forza motrice riscaldamento più palazzina uffici 450 mq possibilità residenziale 7000 mq [redacted] tre 3500 mq terreno prezzo interessante Tel. 011 [redacted] 606.

**VENDO NEGOZIO**
**libero Lungo Po Cadorna angolo piazza Vittorio Veneto di mq 120. Cabetti per l'impresa. Tel. 57.67.**

**V[redacted] STABILE**
**Collegno cavalcavia corso Francia mq 2600 su 4 piani commerciale/uffici. Cabetti Impresa 57.67.**

**VIA** Cibrario piano rialzato mq 173 internato 32 commerciale o abitativo. Immobiliare San Mauro 822.3639.

**VIA** Della Rocca muri negozio mq 120 anche frazionabili vetrine cantina ottimo come studio/ufficio. Segor 903.4534.

[redacted]

**GRIMALDI** 240.7711 Lungo Po Antonelli in stabile nuovo vendiamo box auto doppio con cancello automatico.

**GRIMALDI** 324.1841 corso Agnelli adiacenze box per 1 auto e/o magazzino con servizi mq 34 L. 70 milioni.

### TERRENI

**LANZO** lotti di terreno edificabile con progetto approvato per ville unifamiliari ottima posizione. Tel. 011 996.1307.

**NONE** Airasca di fronte statale ve[redacted] terreno 19.000 mq. Elio Cadoni Immobili 011 660.2264/5.

## IMMOBILIARE ACQUISTO

### TORINO CITTA'

**A. MEDIM** [redacted] ville e appartamenti Torino e dintorni rapide definizioni in contanti. Tel. [redacted].

**A. SOCIETA'**
Immobiliare acquisterebbe stabile di particolare importanza e prestigio. Scrivere: I.I. c/o Polilli Servizi Amministrativi snc via Confienza 18 Torino.

**ABBIAMO** richiesta di appartamenti di 2 camere cucina o tinello S. Rita Pozzo Strada. Apacimmo 385.3922.

**ACQUISTO** con pagamento contanti alloggio libero 60/80 mq Torino nord o 1ª cintura. Tel. 434.5166.

**AZIENDA** primaria acquista per propria dipendente immobile signorile o villa collina Torino. Signor Bruna 591.7779.

**BERTELLI**
**Immobili di prestigio ricerca per propria selezionata clientela alloggio signorile 150/180 mq. box. Crocetta o precollina. Tel. 504.869.**

**BIMAR** valuta senza impegno appartamenti stabili interni Torino e provincia definizioni rapide. Tel. 434.5758.

**CENTRALEDILE** acquista scopo investimento mansarda o piccolo monolocale qualsiasi zona Torino Tel. [redacted]

**COMPAGNIA EUROPEA ASSICURAZIONI**
per adempimenti patrimoniali [redacted] in Torino appartamenti liberi o locati in stabili moderni. Definizione immediata e seguito di perizia. Telefonare 02/784.002. Ufficio Patrimoniale di Milano

**DIRIGENTE**
acquista in Torino alloggio [redacted] signorile in zona [redacted]ssa mq 140/160 Tel. 506.743.

[redacted]
**di appartamenti di varie metrature in Torino e cintura per importante società, Cabetti ricerca. Tel. 57.67.**

**PRIVATO** acquista appartamento occupato signorile mq 140/160 in zona centro pre-collina. Tel. ore ufficio 434.2854.

[redacted]
acquista in precollina appartamento di ampia 3/4 camere servizi. [redacted] 649.072.

**PRIVATO** acquista solo da privato 1/2 camera servizi in casa decorosa Tel. 840.7437 - 530.722 negozio.

**RICERCASI** Torino Nord 1/2 camere tinello o cucina bagno no ballatoio vendita garantita. Personalizzata 216.4115.

**RICERCHIAMO** [redacted]lle o caselle uni/bi[redacted]liari con giardino zona collina torinese. Gilmaldi 505.917.

**SABATELLI** [redacted] [redacted] ricerca appartamenti liberi in Torino e cintura. Anticipazione del prezzo.
[redacted] multinazionale acquisterebbe immobili [redacted] reddito [redacted] centro Piazza S. Salvario pagamento contanti. Tel. 434.3188.

**URGENTEMENTE** acquista funzionario banca alloggio libero di 2/3 camere servizi in Torino o cintura. Sofim 491.0129.

### TORINO PROVINCIA

**ABBIAMO** lone [redacted] alloggi medie dimensioni in cintura garantiamo serietà e rapidità. Astimari r[redacted] eccezionale. Personalizzate 662.7677.

**ALPIDUE CASE** ricerca [redacted] [redacted] con [redacted] max 40 km da Torino pagamento immediato. Tel. 771.2220.

**COOP. LA BORSA** cerca terreni edificabili rustici da riattare o caselle in Torino o prima cintura. Tel. 568.482

**EDILCASE** dispone numerose richieste di acquisto di ville villini, caseta raggio 30 - 40 km da Torino. Contattateci telefonando al 581.3535 interni 44 o 48

## AFFITTI OFFERTE

### TORINO CITTA'

**A.A. CASAFFITTI** 307.099 mono bi trilocali arredati signorili uso transitorio stessa casa in Torino.

**A. CASAFFITTI** 309.097 Centro Europa elegante soggiorno pranzo 2 camere [redacted] cina servi[redacted] uso [redacted].

**ABITAZIONE** su corso centralissimo [redacted] mq signorile piano 3° salone 3 camere cucina 3 bagni Tel. 568.3772.

[redacted] atari, 1/2/3 locali in condo[redacted] [redacted] ben arredati a partire da L. 600 mila. Interpiacia 568.3629

**ADIACENTE** via Valdellatorre alloggio di camera cucina bagno [redacted] rate pari [redacted] un affitto. Abitare & F[redacted] 591.7745

[redacted] ammobiliato piano alto [redacted]. [redacted] stabile d'[redacted] ingresso 3 camere doppi servizi [redacted] mento autonomo [redacted]. Reale Immobiliare 562.2252.

**AFFITTASI** signorile [redacted] Roma piano [redacted] arredato salone [redacted] cucina [redacted] e riscaldamento. Tel. [redacted].

**AFFITTASI** zona Posta Strada Ca[redacted] nella cucinino servizi signorilmente arredato uso transitorio Tel. 562.3681.

**CARASSO IMMOBILIARE** 395.7800 via Petrarca luminoso arredato ingresso 1 camere cucina servizio.

**CAVORETTO** graziosa villetta 2 camere salone comunello cucina riservati e giardino. Furbatto tel. 544.568 - 540.[redacted]

[redacted] libero presso via Cumiana silenzioso 1 camera cucina doppi servizi L. 1.400.000.

**CENTROCASA** 562.3858 stessa casa centrali arredati bono [redacted] 1 / 2 camere cucina bagno da L. [redacted]

[redacted] via Amendola vuoto [redacted] salone 3 camere cucina servizi terrazzo L. [redacted]000 mila mensili. Tel. [redacted].

**CONSULEDILE** 437.4000 affitta in stabile recente signorile zona ex Viberti mondovì vuoto L. 400 mila al mese.

[redacted] 7.4000 affitta in via Gla[redacted] na uso abitazione signorile 3 camere cucina riservizi piano 3° ascensore.

**CROCETTA** affitto in casa signorile abitazione/ufficio da 3 a 5 vani. [redacted] - 669.8921.

**ELIO** [redacted] [redacted] [redacted] piazza S. Carlo arredati stanza sola L. 700/1.200.000 mensili, referenze.

**EPOCASE** 504.263 precollina Cavoretto panoramico salone 4 camere cucina 3 bagni terrazzo giardino box.

**FATO OIKOS** 335.8394 vuoto piazza Pitagora signorile recente mq 85 compusacenere giardino L. 750 mila più deroga.

**GRIMALDI** 324.1841 corso Peschiera adiacenze affittasi ingresso living su soggiorno camera cucina servizi.

**IPE** Intermediazione 561.7091 [redacted] Bramante affittiamo 2 palazzine [redacted] 1750 totali

**LUCIANA VOLA** [redacted] Montevecchio [redacted] sa signorile [redacted] alto [redacted] 2 camere cucina buoni servizi. Tel. [redacted].

**LUCIANA VOLA** corso Vinzaglio in bella casa d'epoca appartamento mq 120 abitazione o ufficio Tel. 438 1395

**LUCIANA VOLA** Crocetta via Vespucci in stabile signorile [redacted] [redacted] cucina [redacted] riservizi Tel. 436.1395.

**LUCIANA VOLA** via Ventimiglia (Palazzo e Volo) piano alto 2 camere tinello cucinino bagno. Tel. 436.1553.

**MEC CASE** 533.025 bella arredato zona corso Salvemini ingresso 2 [redacted] cucina servizi più box auto stabile signorile.

**MEC CASE** 533.025 vuoto o arredato via Cibrario ingresso 2 camere cucina [redacted] zi in stabile recente.

[redacted] 533.025 vuoto S. Rita stabile recente ingresso 3 camere tinello cucinino servizi.

**MEC CASE** 539.025 zona corso Novara ottimamente arredato salone camere cucina servizi terrazzo.

**PRIVATO** affitta elegante alloggio [redacted] Marconi 5° piano con grande terrazzo. Telefonare allo 015 28 172 ore pasti.

[redacted] [redacted] [redacted] [redacted] corso Vinzaglio o corso Matteotti alloggio signorile di 160 mq. Tel. 562.9057.

**VIA** Belfiore [redacted]lo signorile mq 130 L. 1 milione mese contratto 6 anni. 6CS 568.2609.

**VIA** Bertola panoramico vuoto salone 3 camere cucina ingresso doppi servizi L. 1.300.000 mese. Il Tolla tel. 324.1274.

**VIA** Camala affittasi appartamento prestigioso mq 200 a referenziati Tel. 644.143.

**VIA** Clemente signorile vuoto uso studio o abitazione salone 5 camere cucina doppi servizi e ingressi Tel 562.0802.

**VIA** Pisa alloggio nuovo con rate pari ad un affitto di ingresso camera cucina bagno. Abitare & Finanziare 591.7643.

### [redacted]NO PROVINCIA

**CASELETTE** alloggio in villa salone 3 camere cucina 2 bagni box per 4 auto giardino. Canuso 405.0003.

**CASTELLO** Rivoli centro residentiale saloncino 2 camere cucina servizi box e referenziati. Di Salvatore 568.3457.

**CORSO** Moncalieri precollina affittasi prestigioso mq 220 mansardato in villa d'epoca giardino. Tel 316.5122.

**LUCIANA VOLA** Rivoli/stato appartamento in villa su più livelli salone 3 camere cucina biservizi giardino. Tel. 436.1555.

**PRIVATO** [redacted] alloggio in Rivoli adatto uso ufficio, dentistico o medico zona piazza Translvania e L. 850 mila mensili, se interessati telefonare ore pasti 959.2907.

**SETTIMO TORINESE** alloggio di 2 camere cucina bagno con rate pari ad un affitto. Abitare & Finanziare 591.7643

## LIGURIA

[redacted] attico bifocale giugno L. [redacted] mila, luglio L. 980 mila. Agenzia Sanremese 0184 270 356.

[redacted] carrabile affittasi de[redacted] [redacted] indipendente L. 14 milioni annui. Tel. [redacted] 297 [redacted] mattino - 0185 287 885 serali e festivi.

[redacted]

**BORDIGHERA** splendida [redacted] villetta, appartamenti fronte mare, giardino piscine. Inviamo fotografie Tel. 0431 430.428 - 439.251.

**SAN BENEDETTO DEL TRONTO** affittasi alloggio arredato 4 - 6 posti letto a 200 mt dal mare giugno luglio e settembre. Telefonare ore pasti 011 - 727 [redacted]

## LOCALI UFFICI CAPANNONI

**ADIACENTE** piazza Crimea uffici abbinabili vario metrature con posti auto in palazzina signorile. Studio Cristiani 530.990.

**AFFITTASI** mq [redacted] [redacted] uffici - laboratori via Pietro Cossa 181. Tel. 779.2777.

**AFFITTASI** negozio ampie vetrine di circa mq 250 su due piani in corso Francia zona Gli-Tusin. Tel 011 599.945 ore 19.

**AFFITTO** bellissimo magazzino, uffici e posti macchina via V[redacted] mq [redacted] stessa casa [redacted] [redacted].1258 ore 9-16.

**BALDINI** srl 596.771 corso Regina Margherita affitta mutti negozio mq 50 riscaldamento autonomo condizionato [redacted]

[redacted]NI [redacted] 596.771 via Canova [redacted] uffici 3 vani salone doppi servizi Richiesta L. 1.500.000 mese.

[redacted] industriale affittasi La Log[redacted] di mq 500 con uffici mensa servizi [redacted] via L. 2.500.000 Multicase 581.6147.

[redacted] zona corso Regina/corso R. Parco affittasi basso fabbricato mq 1.600 doppio passo carraio uso commerciale libero fine giugno Tel. 531.360 ore ufficio

## CENTRALISSIMI

**via Mazzini di Pinerolo [redacted]zione unica locali negozio 11 [redacted] mq 270 soppalcabili. Luciano Vola 436.1388.**

**CENTROCASA** 562.3858 affitta ufficio in corso Inghilterra recente ampio ingresso salone 4 camere 2 bagni.

**Corso Dante angolo via Tommaso [redacted] 2**
**[redacted]INIO [redacted] mq 600**
**piano terreno interno cortile**
**richiesta L. 5[redacted]**
**BALDINI 596.771 - [redacted]**

**CORSO** Galileo [redacted] in palazzo uffici mq 150/300 uso commerciale ottima posizione. Studio Palma 310.5122.

**CORSO** Re Umberto [redacted] [redacted] [redacted] stigioso ufficio libero [redacted] [redacted]. Tre-Vi 569.0107 - 668.2005.

**ELIO CODONI IMMOBILI** 660.2264/5 piazza alto solo ufficio [redacted] Turati [redacted] bis prestigioso 120 mq.

**ELIO CODONI IMMOBILI** 660.2264/5 strada del Drosso palazzina uffici mq 700 frazionabili.

**EZIO SERRA** 548.330 corso Novara affitta 600 mq nuova costruzione deposito/uffici ingressi indipendenti.

**GEOMETRA** dispone spazio attrezzato nel proprio studio centrale [redacted] [redacted] con altro professionista. Tel. [redacted] 8788.

**GRIMALDI** 668.185 [redacted] [redacted] presti affittasi basso fabbricato mq 500 con seminterrato mq 230 e cortile.

**GRIMALDI** 569.3165 via Reiss Romoli affittasi capannone mq 950 al piano seminterrato con uffici e cortile.

[redacted] Lungo [redacted] [redacted] [redacted] uffici e locale commerciale 1400 mq passi carrai e posti auto ristrutturato. Tel. 561.3950/43.

**HASTON & ASTON** uffici centrali da 200 a 700 mq stesse case adiacenti parcheggi pubblici. Tel. 561.3950/43.

**I.M.A.** 748.396 affitta in Pianezza capannone industriale di nuova costruzione mq 750 più 250 mq di uffici.

**LOCALI** industriali e deposito da mq 600 a mq 5000 affittasi. Tel. 434.3472.

**M. CASE** 776.1642 corso Galileo Ferraris presti affittasi uso ufficio salone reception 6 camere doppi servizi portineria.

**MICHELINO** vicino tangenziale locale mq 650 più uffici servizi e cortile affittasi. Tel. 434.3472.

**PIAZZA** S. Giulia affitto locali mq 80 uso negozio/studio piano terreno L. 700 mila. Tel. 273.5361.

[redacted] palazzina uffici zona industriale Nichelino mq 4000 più ampi parcheggi affittasi. Tel. 434.3472.

**EPAI** A via Borgo, alla rappresentanza, ufficio mq 270 ottime finiture, posizione panoramica, disponibilità posti auto. Tel. 612.7177.

[redacted] S corso Vittorio Emanuele palazzina d'epoca uso ufficio alta rappresentanza 1000 mq su 3 piani più seminterrato e posti auto. Tel. 812.7177.

**GPI** C via Vandalino [redacted] piazza Mas[redacted] [redacted] in nuova costruzione affittasi uffici [redacted] [redacted] manutture. Tel. 812.7177

**TORINO M[redacted]** 437.5833 adiacenze piazza Castello affitta ufficio signorile ampio in[redacted] salone 2 camere bagno [redacted] 60. [redacted] adiacente piazza Rivoli affittasi [redacted] bero 3 [redacted] grande ingresso cucinotta mq 100. Tel. 771.0628.

**UFFICIO** zona Cit Turin 6 vani [redacted] mq 140 piano 1° L. [redacted] mensili affitta Carvino 437.5823.

**VENARIA** locale mq 3000 più [redacted] servizi ampio cortile riscaldamento affittasi. Tel. 434.3472.

**VIA** Giolitti 22 affitta oppure vende ai piano rialzato [redacted] di mq 63 [redacted] signorile. Baldini S.r.l. 596.771.


# Nuova Audi 80 Confort.

# L'abbiamo talmente arricchita nella dotazione di serie

# che abbiamo dovuto aggiungere l'antifurto (di serie).

Forse abbiamo esagerato. La nuova Audi 80 Confort si presenta al pubblico con una dotazione di serie senza precedenti.

■ **Il climatizzatore**. Non è un caso se la Audi 80 Confort si chiama Audi 80 Confort.

■ **Gli specchietti regolabili e riscaldabili elettricamente**. Riflettono un principio molto chiaro: più comodità, più sicurezza.

■ **Gli alzacristalli elettrici anteriori e posteriori**. Altri quattro buoni motivi per scegliere Audi 80 Confort.

■ **Il servosterzo**. Rende più docile la manovra. Rende più dolce la vita.

■ **Gli inserti in radica**. Parlano da soli, e dicono molto bene di voi.

■ **La sicurezza** del Procon-ten®, dell'ABS (di serie nella versione 115 CV) e dei rinforzi laterali. Un riferimento sicuro.

■ **La carrozzeria garantita 10 anni** contro la corrosione passante: la dice lunga su come è costruita una Audi. Un'auto fatta per durare a lungo.

■ **La silenziosità**. Quella della Audi 80 è così nota che la sua eco ha fatto il giro del mondo.

■ **L'antifurto**. Siete in piena sicurezza quando la guidate. Continuate a esserlo quando la parcheggiate.

■ **Il prezzo**. Chiedetelo: sarà la sorpresa più sorprendente.

Nuova Audi 80 Confort. Venite a provarla. Vi ruberà il cuore.

Audi

All'avanguardia della tecnica.

Ogni automobile Audi può essere acquistata con forme di finanziamento Fingerma. Numero Verde 1678 53049.


## AFFITTI DOMANDE

### TORINO CITTA'

**A.A.A. KOMARCO** 533.214 cerca uso transitorio foresteria alloggi vuoti o arredati senza vostre spese, referenziando.

**A. AVVOCATO** residente a Milano cerca vuoto arredato 2/3 camere ristorazione. Servizi Associati 561.7117.

**A. UNICASE** ricerca alloggi o ville vuoti o arredati anche prima cintura per dirigenti transferiti. Tel. 331.845.

**ALLOGGI** vuoti arredati cercasi per dirigenti in trasferta assistenza immobiliare rapida senza vostro spese. Orsilli 596.732.

**BIMAR** per propria clientela selezionata ricerca appartamenti uffici e negozi da affittare. Tel. 434.5758.

**CERCASI** urgentemente alloggi vuoti arredati Torino/cintura ottima referenze nessuna spesa. Eraflia 502.8482.

**LIBERO** professionista cerca abitazione alloggio 4 camere cucina servizi zona piazza San Carlo. Tel. 561.2302 - 545.545.

[redacted] 544.481 ricerca alloggi vuoti arredati Torino e cintura abitazionale clientela senza vostre spese, referenze.

**PRIVATO** cerca da privato alloggio vuoto salone 2 camere cucina biservizi no primo piano. No pensione. Tel. 376.044.

**PROFESSIONISTA** ricerca alloggio piccola metratura centro o semicentro. Tel. 434.5941.

**PROFESSIONISTA** ricerca appartamenti in affitto possibilmente vuoti per selezionata clientela. Tel. B.I.T. 561.2001.

**TRE-VI** 669.2505 - 669.0107 ricerca appartamenti liberi e/o arredati mq 80/120/150 per funzionari in trasferta.

## AUTOVEICOLI

**ABBISOGNACI** autovetture da acquistare per contanti. Argonauta corso Dante 44 tel. 686.4713/4.

**ACQUISTA** autovetture massima valutazione pagamento contanti via S. Ottavio 32 Torino tel. 011 017.7242. Zona Mole.

**CITROEN XM** 2,0 IE pak ecologica 1990, Citroen BX 1.7 TD break ecologica 1990 Citroen BX 1.9 palmares 1990. Y10 fire LX 1990, Citroen BX 1.9 D break 1990. Occasioni garantite 1 anno. Turinauto via Montevideo 48. Tel. [redacted].

**MASERATI** biturbo spider iniezione splendida occasi[redacted] vendesi [redacted] garanzia. Tel. 0182 21.100.

**MB** 500 SL '92 antracite met. full optional. Concessionaria [redacted] vende. tel. 318.4884.

**RS** Concessionaria Porsche corso Gramanta 14 Torino. Tel. 318.4884 vende in garanzia: 911 Carrera 3.2 coupé '84 argento T.A., 911 Carrera 3.2 coupé '87 blu met. int. pelle, 911 Carrera 3.2 Cabrio '87 verde met. full optionals, 911 Carrera 2 RS 7/92 bianca, 911 Carrera 2 coupé tip tronic 9/92 blu met. full optional, 911 Carrera 4 coupé '89 bronzo met. climatizzatore, 944 coupé 2.7 '98 grigio met. climatizzatore, 944 coupé '88 bianco, 928 S 4 '87 blu met.

**SAAB** [redacted]. sport '91, Porsche Carrera 3.2 '83, Rover 820 SI 9 mesi, Sierra Cosworth '88, Peugeot 205 GTI 1.9 '90, Triumph TR7 spider '81, Triumph Spitfire 1100 '83 1500 '77, Beta Montecarlo Spider '79, Porsche 356 Cabriolet '59. Casale 199 Auto. Tel. 011 896.7184.

**S.T. AUTOMOBILI** autorizzato Saab vende Saab 900 i come nuovo anno 1993 Moncalieri. Tel. 605.0836 - 605.4500.

**S.T. AUTOMOBILI** autorizzato Saab vende Saab 9000 i 1988, 9000 turbo 1989, 9000 turbo 1990, full optionals. Moncalieri Tel. 605.0836 - 605.4500.

## LUOGHI VACANZE

### ALBERGHI PENSIONI RESIDENCES

**A. TORRE PELLICE** (Hotel Gilly ****) Pasqua tariffe promozionali. Piscina coperta sauna, idromassaggio. Camera con TVsat minibar, telefono. Telefonare 0121 932.477.

**A Milano Marittima** Hotel Savini **** sulla spiaggia privata piscina parcheggio piano bar. Stanze con televisione, cassaforte, telefono, balcone, cucina raffinata, buffet insalata e pasticceria. Via XVIII traversa. Tel. 0544 994.719 ore 9,30/13 e 14,30/18,30 - fax 991.634.

**ARZIANI/E** prestigiosa struttura d'epoca in ambiente completo di ogni servizio. Gestione riposata. Tel. 011 317.3079.

**LOANO** Hotel [redacted] 1ª categoria 100 mt dal mare, camere servizi, telefono Tv color settimane promozionali fino a giugno L. 420 condizioni speciali per famiglie. Tel. 019 669.256

**SARDEGNA** camping, villaggio sul mare, affitta roulottes completamente [redacted]te, posti, piazz[redacted]. Tel. 079 310.230.

**SAUZE D'OULX** Hotel Stella Alpina presso speciale settimana bianca 21/28/3. Tel. [redacted]22 858.731 ore 17/21.

## MATRIMONIALI

**A. AGENZIA** matrimoniale Fly Club legalmente autorizzata per vedere scegliere incontrare persone libere della tua città. Via Cernaia 14 Torino. Tel. 011 562.0880.

[redacted] **MATRIMONIALI & ASSOCIATE.** La certezza del giusto incontro nell'assoluta serietà. Amicizie e matrimoni. Tel. 011 561.1055 4 linee r.a. fax 011 540.185. Sede Torino in via Giuseppe Giusti n. 3 angolo corso Vinzaglio.

**GENTILE**, signora 58enne, appartamento proprio, pensionata, diplomata, conoscerebbe scopo matrimonio signore distinto serio buona posizione ben intenzionato residente Torino. Scrivere: Publikompass 7147 - 10100 Torino.

**INCONTRI**
**Studio Matrimoniale. Requisiti richiesti: affidabilità, classe, cultura, serietà d'intenti. Via Vespucci 34 bis Torino. Tel. 598.3242.**

[redacted] piemontese distinto, solo, con casa [redacted] auto, gradirebbe incontrare vedova piemontese 53/58enne [redacted] matrimonio Gradito telefono. Scrivere: Publikompass 8041 - [redacted]

**VIVERE INSI[redacted]** Agenzia Matrimoniale vi propone conoscenze ingrontate [redacted] [redacted] serietà [redacted] persone [redacted] di ogni [redacted] o [redacted] sociale. Quota iscrizione convenientissima. Torino corso Mediterraneo 68, tel. 011 592.592.

**SIENNE** piemontese pensionata casalinga sposerebbe signore 65/68enne. Scrivere: Publikompass 7145 - 10100 Torino.

**SIENNE** vedova provincia giovanile indipendente casa propria sposerebbe casalingo ribelle o vedovo max 65enne. Scrivere: Publikompass 7142 - 10100 Torino.

## VARIE

**A. [redacted]** [redacted] 334.832-382.0565 acquista oro argentaria monete [redacted] massimi prezzi. Corso Peschiera 163.

**A. OMERICERA GE.MA** acquista ogni argenteria monete preziosi alta valutazioni. Via Madama Cristina 42. Tel. 650.2212.

**ARTIGIANI** carpentieri muratori aziende produttrice prefabbricati strutturali e componenti per manutenzione, cerca per montaggi Piemonte Liguria. Telefonare allo 0172 54.172.

**AVETE** da vendere arredi varie epoche, dipinti soprammobili, massima valutazioni, assistenza gratuita perizia Tribunale. C'è l'Ifir Piemonte Vendite Giudiziarie via Bonzanigo [redacted] Torino. Tel. 011 485.338 - 482.622.

**CIRCE MAGA** in una sola seduta vi farà tornare la persona [redacted], risolve commerci, affari finanziari, vincite gioco, fortuna, matrimoni, finanziamenti ricchezze grazie! Invidia malocchi. Telefonare allo 011 698.8773 via Muratori 13, Torino.

**COMPERO** pentole, soffitte, alloggi. Telefonare 011 859.245.

**VENDO** roulotte a prefrigeresi mi 8 arredata alla Capo Mimosa Cervo. Telefonare 011 561.3292.

## BERLUSCONI ASSOLVE BAGNOLI

**MILANO.** Berlusconi (foto) ha preso le difese di Bagnoli dopo la multa di 10 milioni: «I giornali - ha detto - devono stare attenti a riportare certe frasi senza un esame critico. Quella di Bagnoli era una battuta errata, ma pronunciata in un particolare contesto, di cui non si è tenuto conto».

## VANZETTA SESTO

Vanzetta sesto, De Zolt e Polvara nono nella km di fondo tc vinta dal Prokurorov al festival di sci nordico dell'Holmenkollen. La staffetta femminile 4 × (Vanzetta, Belmondo, Paruzzi, Di Centa) si è classificata quinta: vittoria della Russia davanti alla Norvegia.

## OGGI IN TV

| | |
|---|---|
| 9,25 Sci. Da Hafjell: Coppa del Mondo, 1ª manche slalom fem. Da Sierra Nevada: 1ª manche slalom m. | Raiuno-Tmc |
| 11,00 Prix | Italia 1 |
| 11,00 Atletica. Mondiali indoor slnt. | Tmc |
| 11,40 Guida al campionato | Italia 1 |
| 12,25 Sci. Da Hafjell. Coppa del Mondo, 2ª manche slalom speciale f. | Raiuno-Tmc |
| 12,30 Auto. Gp del Sud Africa F1 | Italia 1 |
| 12,55 Sci. Da S. Nevada: C. del Mondo, 2ª manche sl. | Raitre-Svizzera |
| 13,55 Pattinaggio Mondiali | Tmc |
| 14,50 Domenica stadio | |
| 15,50 Cambio di campo | |
| 16,50 Solo per i finali | Raiuno |
| 17,05 Atletica leggera. Da Toronto, Campionati mondiali indoor | Svizzera |
| 17,20 Derby, tg sportivo | Raitre |
| 17,55 Atletica leggera. da Toronto, Campionati mondiali indoor | Tmc |
| 18,10 90° Minuto | Raiuno |
| 18,10 Sportsera, tg sportivo | Raidue |
| 18,15 Tennis. Atp Tour | Tele + 2 |
| 18,40 Domenica gol | Raitre |
| 18,40 Calcio. Un tempo di A | |
| 18,50 Tg 3 Sport | |
| 19,00 Stadio sport, tg sportivo | 1 |
| 19,45 Tg 3 Sport | |
| 19,45 Sportissimo, tg sportivo | |
| 20,00 Domenica sprint | Raidue |
| 20,15 Tg 2 Lo sport | |
| 20,30 Galagol | Tmc |
| 20,30 Tg 1 Sport | Raiuno |
| 22,30 La domenica sportiva | Raiuno |
| 22,40 Pressing, tg sportivo | Italia 1 |
| 23,15 Atletica. Mondiali indoor | Tmc |
| 23,45 Mai dire gol | Italia 1 |
| 23,50 Auto. G. P. Sud Africa (slnt.) | Raitre |
| 0,05 Atletica. Mondiali | |
| 0,40 sport, tg sportivo | 1 |
| 1,00 Pattinaggio art. Mondiali | |


# LA STAMPA

# SPORT

Domenica 14 Marzo 1993


I rossoneri all'Olimpico, la Lazio prova a imitare la Roma

# Tutti gli occhi sul Milan

## *Zoff: Capello sta male? Io peggio*

**ROMA**
DAL NOSTRO INVIATO

Lì, la tribù di Gazza, spaparanzata al sole di Ter di Cinto. Un pelato, due donne (tre Sheryl), la fidanzata puntigliosa sempre a debita distanza dai famigli), un pugno di energumeni panciuti, due o tre infanti. Bermuda variopinti, jeans sdruciti, borsette vezzose.

La vigilia di Lazio-Milan parte da questa «provana», trasandata e pittoresca come quelle che accompagnava gli itinerari scesi del primo Maradona. C'è tensione, al campo Maestrelli, e c'è pure Nello Governato, guardi che non fui io a volere Maifredi alla Juve, fu Bonipertis, ci tiene, piccato per l'improvvisa insinuazione. Zoff, lui sorride, chiosa di un anziano (povero Capello, con tutte quelle Van Basten, Rijkaard, Gullit, Donadoni, Tassotti, Savicevic) e gli allontana bonariamente il microfono.

Povero Capello? E allora io? Si è presto a dire turn over. Riedle, Luzardi, Corino squalificati, Bonomi infortunato. Gregucci, notizie di ieri, ha un piede gonfio ed è in forte dubbio. Una rimputata, e proprio i campioni. Se Gregucci recupera, Bacci (o Borgodi) stopper. Altro, la cambusa passa. Siamo a questo paradosso: ha più scherani al seguito Gazza che forze fresche Zoff. Il ripristino Signori (ginocchio infiammato) è grosso che cola. Non si esclude l'incasso record (2820 milioni), si prospetta un pienone biblico (75 mila spettatori), si parla di diretta tv in 24 Paesi, a cominciare dall'Inghilterra, e giornalisti stranieri accreditati.

Lazio-Milan tira preascindere». Il popolo laziale è in calore, in Roma, e dal suo epico mercoledì, pretende il his: non sia mai che l'aquila voli più basso dei lupi. Dicono che Gascoigne sia in grande forma. Meglio così. per Savicevic (mai gola), peccato davvero. Le locandine erano già pronte: Dejan. Come volete: senza scomodare Maradona (sarebbe un sacrilegio), a orfani di un «certo» calcio, non resta che lisciare gli ultimi esemplari di una razza che i bracconieri del tatticismo hanno quasi sterminato.

Gazza è inviso alla cupola tedesca e ogni volta che piomba a Londra lancia anatemi in ordine sparso dal secondo posto in giù: al primo, c'è sempre la stampa italiana. Di tanto in tanto fa a pugni con qualche fotografo: il rutto tv è acqua passata, anche se non proprio di colonia, come il misterioso furto nella sua villa. Boccacce e linguacce ne infiorettano il giullaresco campionario. A tutta birra è uno slogan che gli piaceva sin dai tempi in cui, a Newcastle, mostrava il sederino (nudo) alle segretarie. Oggi, in tribuna, ci sarà anche Terry Venables, guru del suo Tottenham.

Gazza ha la lacrima facile. E' un giocatore a rischio. Gli inglesi lo marcano stretto. Persino l'austero Times è inorridito: dallo stile Moore allo stile Gazza, oh my God che differenza. Però le vibrazioni che trasmette sono, spesso, celestiali. E, a suo tempo, fu invitato a cena dalla Thatcher in persona. Più che a un leader, Gascoigne assomiglia a un capo-branco, che è fatto largo a suon di bravate e gag, lui così rozzo e bambino. All'andata, fece pietà. Oggi, potrebbe risultare l'uomo chiave.

Lazio-Milan suscita una curiosità addirittura abnorme, in rapporto alla classifica, risorse delle squadre, alla non-difesa di Zoff. Ma tant'è. I chierici schedina combattuti: difficile che Diavolo al tappeto due volte in quattro giorni, ma è anche vero in campionato perde da gare. Meglio rifugiarsi nella tripla.

Capello («è il momento più critico della mia gestione») recupera e Albertini, di l'unico invincibile, e ripresenta la Lentini-Massaro. Due gli stranieri in campo: Boban, Papin. A Milanello, prima dell'imbarco, ometia di Berlusconi. In sintesi: «Siamo in piena emergenza, e ogni sfida è una finale di Coppa. Redondo, il centrocampista argentino che, grazie ai buoni uffici del Milan, giocherà la prossima stagione col Real, non è un altro Rijkaard ma quasi. Il campionato d'Europa per club è un mio vecchio pallino. Roma come Milano? Difficile, a Roma c'è il ponentino...». E a Milano, lui.

**Roberto Beccantini**

| | | |
|---|---|---|
| MILAN | 39 | 67 |
| INTER | 28 | |
| TORO | 26 | 51 |
| JUVE | 25 | |
| LAZIO | 25 | 47 |
| ROMA | 22 | |
| SAMP | 23 | 40 |
| GENOA | 17 | |

**Due squadre ridotte all'osso ai campioni manca anche Savicevic, i biancocelesti puntano sull'arte di Gazza**

Gascoigne e, in alto, la classifica delle città con due squadre

Clamoroso a Sierra Nevada: niente slalom

Tomba e gli altri invadono la pista per protesta contro gli organizzatori che hanno deciso di far lo speciale al posto discesa: «Siamo stufi di da ruote di scorta»

# Tomba guida la rivolta primo sciopero nello sci

**SIERRA NEVADA.** Tomba ha guidato la rivolta, Girardelli portavoce, Aamodt ha detto che di finirla e tutti gli altri slalomisti del primo gruppo hanno aderito alla protesta e hanno incrociato gli sci. Sciopero bianco. era mai nella storia dello sport della neve, anche se la contestazione nell'aria vista l'arroganza, per non dire peggio, con la quale i signori della , i padroni del circo, i burattinai, muovono i fili del loro piccolo mondo senza tenere nella minima considerazione le esigenze degli atleti e, in fondo, il credibilità stessa sci.

E' successo a Sierra Nevada che una perturbazione atmosferica ha spinto gli organizzatori ad anticipare a ieri lo speciale di Coppa al posto della discesa. L'eventualità era già stata ventilata il giorno prima, sepre voci di dissenso, e ieri mattina alle la giuria slalomisti a presentarsi al cancelletto alle 12,30 per la prima manche. Tomba e gli altri si sono opposti costringendo gli organizzatori a rimangiarsi la decisione. Uno sciopero di categoria, diciamo così, che esprime le esigenze degli slalomisti ma che nello stesso tempo riflette la rabbia e tutti l'onnipotenza dei califfi dello sci. «Noi slalomisti siamo stufi essere trattati da ruota di scorta: non capisco perché lo speciale essere degradato a tappabuchi» ha detto Tomba esprimendo il pensiero e il disagio di tutti. Alberto attaccando da tempo la Fis e scelte in materia regolamenti e calendari: la clamorosa protesta arriva dunque da lontano e ha serie e profonde motivazioni. La Fis ha minacciato sanzioni.

«Questo sciopero dovevamo proprio farlo, una cosa giusta» ha detto Tomas Fogdoe, Kjetil Andre Aamodt, l'oro di Morioka, fra l'altro che gareggia in tutte le specialità, ha aggiunto: «E' arrivato il momento di dire basta. Quando è troppo, è troppo». Duriasimo Girardelli: «La Fis ha commesso molti specie negli ultimi ma il più grave è stato quello commesso in Giappone quando tutto lo sci è stato buttato in un buco».

L'accenno a Morioka è calzante, oltre che minaccioso. Tutti hanno capito che c'era qualcosa di strano, o di marcio, comunque di fortemente sospetto, alla base della scelta del Giappone come sede dei Mondiali. Girardelli ha sempre accusato gli organizzatori, facendosi anche promotore di una ribellione l'ultimo giorno, quando, stanco dei rinvii ogni ora, ha deciso, imitato dagli altri, di abbandonare la pista cancellando di fatto il superG. Ieri è stata la volta di Tomba e degli slalomisti: è evidente che i signori Fis non godono di troppa stima. **(c. co.)**

Squalifica per le bombe-carta alla Juve: col Cagliari in campo neutro

# La Fiorentina porte chiuse

Il vice presidente della Fiorentina Vittorio Cecchi Gori tra i tifosi viola che il 28 marzo non potranno assistere alla partita col Cagliari

. Fiorentina-Cagliari del 28 marzo in e porte chiuse. la mazzata che si è abbattuta ieri sulla società viola. Commissione disciplinare ha emesso la sentenza in seguito all'episodio dei due ordigni esplosivi lanciati verso i tifosi bianconeri nella curva Ferrovia a quattro minuti dal termine di Fiorentina-Juventus del 6 dicembre .

La decisione ha gettato nello sconforto i Cecchi Gori. Il presidente Mario, arrivato nel capoluogo proveniente da Roma, ha reazione violentissima. L'incon Antonio Matarrese, avvenuto venerdì, gli aveva stituito un pizzico serenità. Ieri la botta. E Mario Cecchi Gori con un'improvvisata ferenza stampa ha spiegato i motivi della sua rabbia. «Ci vuole coraggio per ai vertici della Fiorentina. Non pensavo certo a questa squalifica. E' un grande e una grande ingiustizia. Noi e i nostri tifosi avevamo collaborato con le forze dell'ordine per rintracciare i colpevoli di quell'atto teppistico. L'articolo 6 della legge sportiva ci avrebbe dovuto preservare da una tanto dura. Niente fare. Forse mio figlio Vittorio ha ragione, Firenze viene tenuta sempre tiro. E' il trionfo delle tesi secondo quali tutti ce l'hanno con noi. Io sono diverso, cerco di capire, riflettere, lui si arrabbia. Ci fregano pre, troppi gli episodi contrari che si accavallano».

Poi ha raccontato il incontro con Matarrese: «Ho parlato ininterrottamente per quasi minuti. Gli ho detto della Fiorentina, degli arbitri, di quella... bomba. Sono stato ascoltato, il presidente federale è sincero, ne convinto. Il mio scopo era quello di sollecitare atti in grado di cancellare i sospetti che circolano nella nostra città. Atti pes evitare che Firenze diventi invivibile chi vuol fare calcio. Ora ricorreremo alla Caf, speriamo bene. Al Genoa hanno tolto la squalifica. A noi forse apriranno... solo le porte. Certo che sono stati anche imprevidenti nel voler icare questa sentenza alla vigilia partita così delicata come quella con il Pescara. Potevano aspettare lunedì. Spero in qualcosa di incoraggiante, magari rigore per nei primi minuti».

Firenze in ribelle. Tifosi in fermento a massima allerta da parte Questura. Intanto si parla possibili sedi che potrebbero ospitare la partita con il Cagliari. le ipotesi del momento: Cesena e Verona, anche se i dirigenti la preferirebbero uno stadio toscano.

**Alessandro Bigli**

Un antico: Prost contro Senna in F1 Coppi Bartali nel ciclismo

# Nelle sfide il pepe dello sport

COMINCIA Formula 1, che l'anno scorso ha perso pubblico dal vivo e video, patendo grave carenza di affetto per noia, ipertecnologia, dominazione unica - la Williams - e c'è interesse soprattutto soltanto) perché annuncia grande duello, a colpi di acceleratore, di freno e di mano, fra Prost e Senna.

Non interessano tanto le auto a disposizione del francese e del brasiliano, nel che non si fa a nessuno dei due una tara tecnica, almeno per ora. Perché Prost e campioni assoluti, di quelli che hanno bisogno di nessuna mediazione arrivare alla gente (non così Mansell, benché sia campione del mondo in carica: fosse al posto di Senna sulla McLaren certamente non godrebbe di queste attese persino morbosette).

Gira e rigira per circuiti, per anelli, per piste, per paralleli intorno al mondo, si sempre, nello sport e anche nello sport più tecnologico, dunque meno umanistico, il tema del duello uomo contro . E attenzione: persino all'interno di un corpo estraneo ai stagionali della F1, è le Ferrari, quel po' di interesse residuo, una specie di brace che tiene vive le scintille di un vecchio amore, sta nella rivalità fra e Berger, sapere chi dei due farà meglio o meno peggio.

Il tema del duello è basilare, nello sport, e in Italia ha esemplificazioni e caratterizzazioni altissime, da Bartali-Coppi, per non fare della preistoria, a Belmondo-Di Centa, fare dell'attualità. Il ciclismo, che è sport davvero popolo, dai duelli sembra addirittura dipendere. La Formula 1 di quest'anno poi consegna al duello in maniera più umana che nel 1993, nel senso che il pilota conta un po' più di prima, per mortificazioni giù ammollate all'auto, intanto che la situazione psicologica dei due, Prost e Senna, è ideale per «sfruculiamento» l'un contro l'altro e di entrambi verso il pubblico.

Il ritorno di Prost è avvenuto in antipatica, da padrino, Senna ha accettato di riprovare, almeno per un Gran Premio, dopo molte contorsioni mentali. Prost è il e na è il toro, per conquistare la gente deve uccidere il toro con arte e coraggio.

Certo che questo coltivare il duello significa permante condizionati, alin tantissimo sport. esperti di psicologia potrebbero disquisire sul confluire di interesse e anche passione sempre nel solito tema. Ma sodiscorsi da vigilia di gara. Quel che adesso conta è che i miliardi della Formula 1, gli investimenti, le tecnologie, le astuzie raffinate, il senso del progresso condito mento del rischio, tutto si raggnel duello fra due bipedi, i quali fortunatamente sembrano volersi davvero male, così che c'è la certezza di un sapore genuino. A qualcuno tutto ciò può sembrare riduttivo, popolaresco, addirittura barbaro. Ma è anche bello, appassionante, semplice, terribile, , insomma.

**Paolo Ormezzano**

**SPORTINERIA**

Il nuovo Bologna vieta ai fotografi di riprendere i calciatori mentre, in ritiro, sono a pranzo. E' un peccato, perché è quella l'unica occasione in cui i derelitti rossoblù, che ormai tremano persino davanti agli ultimi, possono essere visti mentre si pappano tranquillamente i primi e anche i secondi.

L'INTERVISTA

**MONDONICO E I SEGRETI DEL TORO**

«I granata più forti persino della crisi societaria»

# Abbiamo saputo correre anche senza stipendio

TORINO. «Butta il fante, no?». Ormai la cucina è chiusa e in sala arriva soltanto la voce dei gio- di scopone in attesa che Mondonico smetta di parlare di calcio e si dedichi alle cose serie. Il microcosmo dell'Emiliano è questo ristorante periferico, non lontano dallo stadio, dove il menù è raffinato, ma in cui si respira l'intimità paesana della sua osteria a Rivolta d'Adda. Dicono che Mondo, dietro le incrostazioni del mestiere un passato beatnik del pallone, sia un gran pantofolaio che potrebbe staccarsi dalle proprie abitudini. E che, anche per questo, dove va si una tana profonda. Oggi ce l'ha nel Toro, in cui sta lavorando benissimo.

peggio sembra passato. Mondonico arriva alla fine tunnel con una squadra terza in classifica. rtedì ha messo i brividi alla Juve. Si riparla di un miracolo del calcio-operaio. Come l'Atalanta, che affronta oggi, e il Cagliari. «Con la differenza - spiega - che loro sono considerate le sorprese provincia. Noi meravigliamo perché ci davano per spacciati. Non credevano che l'avremmo f a reggere il peso delle cessioni».

**Lei invece ci credeva?**

«Non fino a questo punto. Per me la normalità era la classifica. Ora siamo all'eccellenza».

**E come lo spiega?**

«Certe cose hanno retto meglio del previsto: la difesa ad pio. Non speravo che sarebbe stata ancora la migliore».

il cio, dicono.

«Guardi il numero di palle-gol e rifletta: noi non rinunciamo mai a vincere. Se prendiamo pochi gol è perché abbiamo difensori capaci e un'organizzazione gioco che qualcun altro non ha».

**Si riferisce alla Juve?**

«No. Anche se la Juve mi ha deluso e non sverla battuta è delitto. Non me l'aspettavo così frenata, il sacrificio di Conte su Scifo, i difensori sempre appiccicati ai nostri attaccanti. Si vede che ha dei problemi, perché doveva puntare allo scudetto: il suo organico non è tanto inferiore al Milan».

**La colpa allora è del Trap?**

«Credo che sia qualcosa di diverso. Ad esempio vedo Vialli, che quand'era ragazzo: lui è ancora il miglior giocatore italiano come i primattori deve porsi un traguardo importante. Invece Juve lo obbliga solo a partecipare, perché lo scudetto è già Milan».

**Trapattoni ha detto che senza un passato carismatico l'avrebbero già licenziato. Lo pensa anche lei?**

«Sì, anche se spesso i rimedi so- peggiori dei mali e si vedono i doppi o i tripli esoneri».

**Un Mondonico insomma sarebbe già stato cacciato?**

«Beh, l'anno scorso volevano dopo due partite».

**Significa ha crediti chi porta l'Atalanta in semifinale di Coppa Coppe o il Toro alla finale dell'Uefa?**

«Conta l'immagine che uno ha saputo costruirsi. Spesso è volentieri è quella che ti permette di reggere alla tempesta o di cadere al primo soffio di vento».

**E lei quale immagine ha?**

«Perché, ne ho una? Finora ho parlato con i fatti più che con le parole spero che continuino darmi sempre ragione».

**Gialappa descrive come un prete, don Emiliano. Vi si riconosce?**

«Ho già detto che non vorrei si offendessero i parroci veri. Quello mio paese no, perché tifa per il Toro quello che faccio io gli va bene. Ma gli altri...».

**Dicono però che ammazzi i nemici parlandone bene.**

«Sono uno che sdrammatizza e che, soffrendo, pensa a quello che dice più che dire quello che pensa. non credo che questo sia quanto la gente definisce un comportamento da prete: semplicemente evito di presentarmi nudo chi mi farebbe a pezzatti per l'audience lo scoop. E poi, quando alzai la sedia ad Amsterdam chi ero, don Camillo?».

**società in arretrato con gli stipendi. Lei ha vissuto e in parte vive questa esperienza nel Toro: come si riesce a far rendere al massimo una squadra che non prende i soldi?**

«Non è problema grave, anche perché i contratti sono garantiti in Lega e si che alla fi- si è saldati. Nel calcio ero di fame se lo stipendio ritarda di un mese o due. In fabbrica magari è un'altra .

**Certo, non dev'essere stato facile convivere una situazione come quella di Borsano e dei presidenti chiacchierati o inquisiti.**

«La nostra fortuna e la bravura è stata di vivere al di fuori tutto questo. Borsano non ci faceva mancare niente, diventava naturale pensare che anche le voci più gravi fossero un'invenzione. E poi rimango dell'idea che, a cominciare da Lentini, Borsano sia stato la vittima e non il carnefice».

**Ecco, Lentini. In quel mento non ha pensato che il Toro si sarebbe scollato?**

«Ho avuto paura, anche perché mi telefonavano i giocatori che volevano andarsene. Era venuta meno la fiducia. Per questo tornai a Torino per sistemare le cose e inchiodare ciascuno alle proprie responsabilità. Presto, capii che avrei avuto comunque il miglior Toro possibile».

**Pensa che lo avrà anche l'anno prossimo?**

«Dovremo vendere. Ma proprio per questo sarà necessario comprare bene, sbagliare un acquisto anche perché adesso siamo riusciti ad essere competitivi usando titolari i Mussi, gli Annoni, il Sordo, che facevano panchina. Ora se guardo i rincalzi vedo ragazzi bravi, ma non ancora maturi da reggere il peso di un'intera stagione in primo piano».

**Eppure c'è panchinaro, Poggi, che le ha tolto le castagne fuoco nelle ultime due partite. Però non lo impiega da titolare neppure l'Atalanta. Perché?**

«Sono stato anch'io so che esistono questi momenti. Pensate allo Schillaci mondiale, toccava un pallone e lo mandava in porta. Poggi ha la qualità, il Venezia lo ha valutato quanto i grandi talenti. Cercherò di sfruttare il suo stato di grazia: per 90 minuti per 20 è

**Tornando al mercato del Toro: lo fermo, in partenza o lanciato?**

«Lanciato, ascoltare quanto mi dicono il presidente e Moggi».

**Perché, lei non vuol metterci il naso?**

«C'è Moggi che ha questo compito e che dispone di una rete di osservatori che lo relazionano su tutto. E' il re del mercato».

**Scusi, ma Moggi non sta per andarsene?**

«Se lo facesse sarebbe come se io, dopo aver studiato la tattica e i segreti del Toro per il derby, fossi andato a sedermi sulla panchina della Juve. Non le pare?».

**Marco Ansaldo**

**TORO TERZO DA SOLO** DOPO 14 ANNI

| CAMPIONATO | | PUNTI | |
|---|---|---|---|
| 1978-79 | RADICE | 30 | TERZO POSTO |
| 1979-80 | RADICE/RABITTI | 23 | SETTIMO POSTO |
| 1980-81 | | 29 | QUINTO POSTO |
| 1981-82 | GIACOMINI | 19 | UNDICESIMO POSTO |
| 1982-83 | BERSELLINI | | QUARTO POSTO |
| 1983-84 | BERSELLINI | | TERZO POSTO (1) |
| 1984-85 | RADICE | 28 | TERZO POSTO (2) |
| 1985-86 | RADICE | 25 | QUARTO POSTO |
| 1986-87 | RADICE | 19 | DECIMO POSTO |
| 1987-88 | RADICE | 22 | SETTIMO POSTO |
| 1988-89 | RADICE/C. SALA | 16 | SEDICESIMO POSTO |
| | FASCETTI | | (SERIE B) |
| 1990-91 | MONDONICO | | OTTAVO POSTO |
| 1991-92 | MONDONICO | 27 | QUINTO POSTO |
| 1992-93 | MONDONICO | 26 | TERZO POSTO |

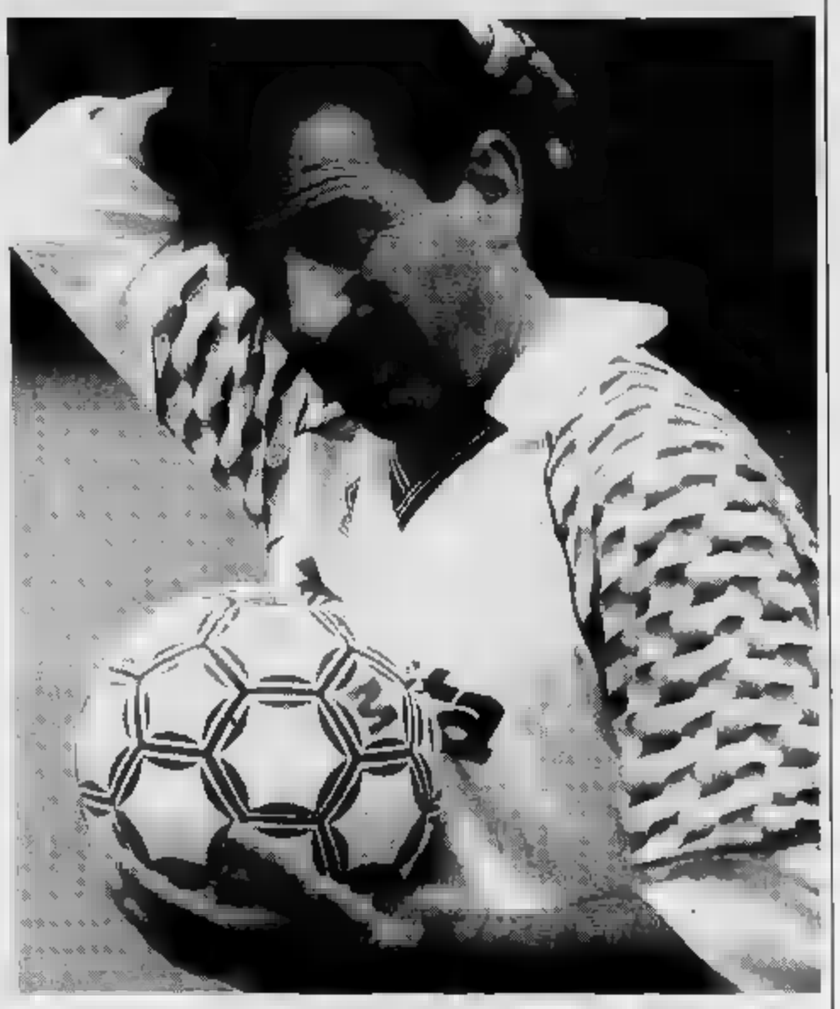

Mondonico, anni, è alla terza stagione con il Toro è già pensa alla prossima: «Non si dovranno sbagliare gli acquisti. Moggi? Sa cosa ci serve, andandosene ci farebbe un torto»

**FUSI IN DUBBIO** CONTRO L'ATALANTA

Capitan Fusi è incerto nel Toro, ieri non s'è allenato, è febbre. Dovrebbe recuperare. Difficile, invece, possa giocare Venturin, la sostituirà Mussi (ieri è diventato papà di un bimbo che verrà chiamato Luca) Cois impiegato nella marcatura di Perrone.

Per il resto, formazione solita, con Bruno e Annoni marcatori, Fortunato e Sordo centrocampo, Casagrande e Aguilera in attacco. Considerata la pericolosità dell'Atalanta in contropiede, Mondonico intende rischiare formula a tre punte, Poggi comincerà in panchina.

Trapattoni vuole farlo riposare Brescia in vista del Benfica, il tedesco seccato

# Moeller: non mi piace la tribuna

*Gli è stato preferito Platt, più portato a difendere*
*Prima staffetta per Robi Baggio, esordio di Dal Canto*

Andy Moeller (foto) è alla prima stagione con la maglia della Juve

TORINO. ne poteva più. Da qualche giorno scansava con abili dribbling i cronisti, la bassa, l'espressione truce. Ieri ha vuotato il sacco. Andy Moeller è stufo: «Sono scocciato - sbotta il tedesco della Juventus - di essere messo pre in discussione. Sono ormai alcune settimane che mi ritrovo puntualmente sul mercato e, in sovrappiù, segnalato varie tabelle come un giocatore in fase calante. Tutto questo mi infastidisce perché in otto mesi alla Juve non ho mai creato polemiche e mi sono sempre allenato con impegno».

«Inoltre - conclude Moeller - leggo che Trapattoni ha l'idea di tenermi fuori a Brescia per farmi riposare in vista del match con Benfica. Capisco che, essendo quattro gli stranieri, possa succedere: si dice turnover, no? Ma da professionista ritengo che per me non sia meglio in tribuna a Brescia. Ho già saltato il derby per squalifica, rischio di dover giocare contro il Benfica, una partita decisiva, a dieci giorni dall'ultimo impegno con il Napoli. paura di non avere nelle gambe i 90', Brescia mi servirebbe proprio come preparazione al Benfica. Infine, in campionato mi piace esserci, c'è una Uefa da conquistare ed è importante fare gol».

Scoppia dunque l'affare Moeller. Niente di grave, s'intenda. Anche perché le obiezioni del tedesco lasciano tempo che trovano. Trapattoni infatti non ha ufficializzato l'impiego di Platt. «E' l'unico punto interrogativo, lasciatemelo». Ribadita staffetta Vialli (primo tempo)-Robi Baggio (ripresa), il tecnico vuole valutare se sia meglio una squadra compattata dall'inglese a centrocampo oppure più sbarazzina con la presenza del tedesco.

Ma oggi a Brescia sono tante le novità in casa Juve e un Platt più disponibile al sacrificio in retrovia si fa preferire a Moeller, poco portato ai rientri in copertura. In difesa, accanto a Kohler, Julio Cesar (in po nonostante una leggera tendinite al piede destro) Carrera, con il naso ingrossato dal colpo fortuito di Casagrande, ci sarà un esordiente: è Alessandro Dal Canto, 18 anni compiuti giovedì scorso, nato a Castelfranco Veneto messosi in evidenza nella Primavera juventina dove abitualmente ricopre il ruolo di libero. Mancino, Dal Canto giocherà terzino sinistro al posto di Torricelli, leggermente acciaccato a una caviglia.

A centrocampo la Juventus schiererà inizialmente oltre a Platt (sempre che Trapattoni non scelga Moeller), Marocchi, Conte e Dino Baggio (con pronto dargli il cambio nella ripresa). Punte Vialli (poi Robi Baggio) e Ravanelli che Brescia ricordano un incubo: due gol nelle ultime due stagioni realizzati nelle file della Reggiana i lombardi.

Robi Baggio non aveva mai fatto staffetta nella sua carriera: «Spero che quando toccherà a me la partita sia già risolta, in 45' è facile dare il massimo». Trapattoni si preoccupa neppure di questo. E' una Juve, quella odierna, che guarda al futuro. Immediato (Benfica, con le staffette programmate) breve scadenza (Dal Canto, Sartor lo Torricelli, un tassello in più per la prossima stagione).

**Franco Badolato**

Con 63 no e 54 sì

# Bocciata l'idea di anticipare al sabato

ROMA. L'assemblea della Lega dilettanti ha bocciato la proposta di anticipare le partite al sabato. Hanno prevalso i no, in troppi temono di perdere i già pochi spettatori domenicali. Riunione nervosa, pressioni del presidente Giulivi che ha fatto balenare la possibilità di introiti qualora si fosse rinunciato alla domenica, un terzo dei rappresentanti delle 162 società ha risposto al appello. 117 votanti 54 favorevoli sabato, 63 i . Assenti presidenti.

Già qualche giorno fa l'idea era stata bocciata a Coverciano. Giulivi ha voluto insistere. Con il risultato di gettare al vento un mucchietto di milioni: la trasferta ai Midas era a spese della Lega dilettanti. In tempi di austerità sarebbe meglio evitare. Infelice l'uscita del presidente a votazione appena avvenuta. «Sappiate che dalla prossima stagione non ci saranno contributi anticipati. A meno di motivi eccezionali». [p. ser.]

OGGI IN SERIE B E C ORE 15

(prima 0-3)
NISTA 1 BALLOTTA
FONTANA 2 PIN G
SOGLIANO 3 DI CHIARA
PECORARO 4 MINOTTI
MAZZARANO 5 APOLLONI
GLONEK 6 MATRECANO
VECCHIOLA 7 MELLI
8 ZORATTO
AGOSTINI 9
DETARI 10 CUOGHI
LUPO 11 BROLIN
Arbitro RACALBUTO
MICILLO FERRARI
CENTOFANTI 13 PULGA
GADDA 14 HERVATIN
CACCIA 15 DONATI
BERTARELLI 16 ASPRILLA

(prima 0-0)
LANDUCCI 1 PERUZZI
BRUNETTI 2 CARRERA
ROSSI M. 3 DAL CANTO
BORTOLOTTI BAGGIO D.
PAGANIN M. 6 KOHLER
BONOMETTI 8 JULIO CESAR
SABAU 7 CONTE
SCHENARDI 8 PLATT
RADUCIOIU 9
HAGI 10 MAROCCHI
GIUNTA 11 RAVANELLI
Arbitro LUCI
VETTORE RAMPULLA
MARANGON 13 TORRICELLI
QUAGGIOTTO DE MARCHI
PIOVANELLI M. 15 GALIA
BOLPAGNI R

CAGLIARI
(partita 0-2)
IELPO 1 PAGLIUCA
NAPOLI N. 2 SACCHETTI
FESTA 3 LANNA
BISOLI
FIRICANO 5 VIERCHOWOD
PUSCEDDU 6 CORINI
CAPPIOLI 7 LOMBARDO
HERRERA 8 JUGOVIC
FRANCESCOLI 9 SERENA M
MATTEOLI 10 MANCINI
OLIVEIRA 11 INVERNIZZI
Arbitro NA
DI BITONTO 12 NUCIARI
VILLA 13 BONETTI
BELLUCCI 14 CHIESA
SANNA 15 BERTARELLI
CRINITI BUSO

(seduta 2-0)
MAREGGINI 1 MARCHIORO
CARNASCIALI 2 SVEBAEK
CAROBBI 3 FERRETTI
IACHINI 4 NOBILE
D'ANNA 5 DUNGA
PIOLI 6 ALFIERI
EFFENBERG 7 COMPAGNO
LAUDRUP 8 CEREDI
BATISTUTA 9 BORGONOVO
ORLANDO ALLEGRI
BAIANO 11 MASSARA
Arbitro BRIGNOCCOLI
MANNINI A.
DELL'OGLIO 13 DE RUVIS
VASCOTTO 14 MENDY
BELTRAMMI 15 BIM
BARTOLELLI MARTORELLA

GENOA
(incidita 2-2)
SPAGNULO 1 MANCINI F.
PANUCCI 2 PETRESCU
BRANCO 3 CAINI
FORTUNATO A.
TORRENTE 5 DI BARI
SIGNORINI 6 GRASSADONIA
RUOTOLO 7 BRESCIANI P
BORTOLAZZI 8 SENO
PADOVANO 9 BIAGIONI
SKUHRAVY 10 VINCENZO
ONORATI 11 KOLYVANOV
PEZZELLA
TACCONI BACCHIN
CARICOLA 13 FORNACIARI
FIORIN 14 GASPARINI
VAN'T SCHIP 15 NICOLI
IORIO 16 ROY

**SERIE B**

**26° TURNO**

| | |
|---|---|
| Ascoli - Taranto | Collina |
| Bari - Spal | Borriello |
| Bologna - Padova | Braschi |
| Lecce - Cosenza | Amendolia |
| Lucchese - Cesena | Baldas |
| Modena - Pisa | Arena |
| Monza - Fid. Andria | Fabricatore |
| Piacenza - Reggiana | Chiesa |
| Venezia - Ternana | C |
| Verona - Cremonese | Dinelli |

**CLASSIFICA**

Reggiana 38, Cremonese 33; Lecce 32; Cosenza 30; Ascoli e Piacenza 29; Venezia e Padova 28, Verona e Bari 27; Pisa 26; Modena 23; Cesena 22, Monza, Spal e Bologna 21; Lucchese e Fid. Andria 20, Taranto 15; Ternana 10.

**SERIE C1A**

**24° TURNO**

| | |
|---|---|
| Carpi - Vicenza | Ruggiero |
| Carrarese - Palazzolo | Matalasta |
| Cesena - Pro Sesto | Casaluci |
| Empoli - Alessandria | Branzoni L. |
| Lecco - Arezzo | Di Filippo |
| Ravenna - Sambened. | Lana |
| Siena - Massese | Giove |
| Spezia - Chievo | Fausti |
| Vis Pesaro - Triestina | Sanzovo |

**CLASSIFICA**

Ravenna 33, Empoli 32, Vicenza e Triestina 29, Pro Sesto 27, Cesena 25, Chievo 24, Lecco 23, Massese e Sambenedett. , Vis Pesaro e Alessandria 21, Carrarese e Palazzolo 20, Carpi e Spezia 19, Siena 17, Arezzo 11,

**SERIE [illegible]**

**24° TURNO**

| | |
|---|---|
| Acireale - Giarre | Bonifacio |
| Barletta - Lodigiani | Pontani |
| Casarano - Potenza | Minotti |
| Chieti - Casertana | Gronda |
| Nola - Catania | Messina D |
| Palermo - Avellino | Ercolino |
| Perugia - Messina | De Santis |
| Salernitana - Ischia | Rossi |
| -Reggina | Pisacreta |

**CLASSIFICA**

Palermo 32, Acireale 30, Salernitana 29, Perugia 26, Giarre 27, Catania, Casertana e Avellino 26, Casarano, Reggina e Lodigiani 21, Messina; Potenza e Barletta 19, Nola 18, Ischia e Chieti 17, 16,

(prima 1-)
ZENGA 1 CERVONE
BERGOMI 2 GARZIA
TRAMEZZANI 3 TEMPESTILLI
DE AGOSTINI L. 4 BONACINA
PAGANIN A. 5 BENEDETTI
BATTISTINI 6 COMI
ORLANDO 7 PIACENTINI
BERTI N. 8 HAESSLER
SCHILLACI 9 CARNEVALE
SHALIMOV 10 GIANNINI
CANIGGIA
ABATE 12 ZINETTI
TACCOLA 13 PELLEGRINO
ROSSINI 14 CAPUTI
FONTOLAN 15
PANCEV 16 MUZZI

(partita 3-5)
ORSI 1 ROSSI S.
BERGODI 2 GAMBARO
MALDINI
BACCI 4 ERANIO
GREGUCCI 5 COSTACURTA
CRAVERO 6 BARESI
FUSER LENTINI
DOLL 8 ALBERTINI
WINTER 9 PAPIN
GASCOIGNE 10 BOBAN
11 MASSARO
Arbitro
FIORI CUDICINI
MARCOLIN 13 NAVA
SCLOSA 14 DE NAPOLI
STROPPA 15
NERI 16 SIMONE

**CLASSIFICA**

| | | | |
|---|---|---|---|
| MILAN | 38 | ROMA | 22 |
| INTER | 28 | UDINESE | 20 |
| TORINO | 26 | NAPOLI | 19 |
| LAZIO | 25 | FOGGIA | 19 |
| JUVENTUS | 25 | FIORENTINA | 19 |
| ATALANTA | 25 | BRESCIA | 17 |
| CAGLIARI | 24 | GENOA | 17 |
| SAMPDORIA | 23 | ANCONA | 14 |
| PARMA | | PESCARA | |

**7ª DI RITORNO** 21 MARZO - ORE 15

| | |
|---|---|
| ATALANTA | LAZIO |
| CAGLIARI | BRESCIA |
| FOGGIA | ANCONA |
| JUVENTUS | INTER |
| MILAN | PARMA |
| | GENOA |
| ROMA | NAPOLI |
| SAMPDORIA | FIORENTINA |
| UDINESE | TORINO |

NAPOLI UDINESE
(prima 0-)
GALLI G. 1 DI SARNO
FERRARA 2 PIERINI
FRANCINI 3 ORLANDO AL.
CARBONE 4 SENSINI
NELA 5 CALORI
CORRADINI 6 DESIDERI
POLICANO 7 MATTEI
THERN 8 ROSSITTO
BAGLIERI 9 BALBO
ZOLA DELL'ANNO
FONSECA 11 KOZMINSKI
Arbitro
SANSONETTI 12 LEO
13 MANDORLINI
PARI 14 PELLEGRINI S.
15 BRANCA
MAURO M. 16 MARRONARO

TORINO ATALANTA
(prima 0-0)
MARCHEGIANI 1 FERRON
BRUNO 2 PORRINI
3 CODISPOTI
FORTUNATO D. 4 BORDIN
ANNONI 5 VALENTINI
FUSI 6 BIGLIARDI
CASAGRANDE DE AGOSTINI S.
AGUILERA GANZ
SCIFO 10 PERRONE
MUSSI MINAUDO
MERLINO
DI FUSCO
SOTIL PAVAN
ZAGO 14 RODRIGUEZ
VENTURIN MAGONI
POGGI 16 VALENCIANO

**SERIE C2A**

**22° TURNO**

| | |
|---|---|
| Aosta - Pavia | Calabrese |
| Casale - Olbia | Sorte |
| Centese - Ospitaletto | Stukore |
| Fiorenzuola - Novara | 1-1 |
| Giorgione - Varese | Ferrarini |
| Olbiapo' - Mantova | Genovese |
| Solbiatese - Lecco | Baglioni |
| Suzzara - Pergocrema | Innocente |
| Tempio - Trento | Moretti |

**CLASSIFICA**

Mantova 33, Lecco 28, Giorgione , Fiorenzuola 26, Novara e Centese , Casale, Solbiatese e 22, Olbia e Trento 21, Pavia 19, Aosta e Ospitaletto 16, Tempio 15, Pergocrema 14, Suzzara e Olbiapo' 13.

**SERIE C2B**

**22° TURNO**

| | |
|---|---|
| Avezzano - Gualdo | Fin |
| Baracca L. - Poggibonsi | Montesano |
| Cast. Sangro - Cecina | Feno |
| Civitanovese - Cervetari | Anselmo |
| Fano - Rimini | Bazzotto F. |
| Pontedera - Pistoiese | Zuccolini |
| Prato - Montevarchi | Conda |
| | Rizzini |
| Viareggio - Francavilla | D'Errico |

**CLASSIFICA**

Cast. Sangro 30; Pistoiese 29; Cervetari 28; Viareggio 25, Rimini 24; Baracca ; Pontedera e 23; Montevarchi 22; Civitanovese; Pontedera e Poggibonsi 20, Francavilla; Vastese e Gualdo 17; Avezzano 16; Cecina e Fano 13

**SERIE [illegible]**

**22° TURNO**

| | |
|---|---|
| Altamura - Sanglusep. | Malloconi |
| Formia - Molfetta | Messina M. |
| Juve Stabia - Catanzaro | Troossi |
| Leonzio - Agrigento | Danelluzzi |
| Licata - Astrea | Pola |
| Monopoli - Matera | Rossi P.P. |
| Trani - Savoia | Serena |
| Turris | Tripodi |
| V. Lamezia - Bisceglie | Gregoroni |

**CLASSIFICA**

Juve Stabia e V. Lamezia 27, Matera e Sanglusep. 26, Leonzio e Formia 25; Catanzaro 23, Monopoli, Turris, Molfetta 21, Savoia 20, Biscegliе e Agrigento , Trani 18, Licata 16, Astrea 14, Altamura 9.

FORMULA 1

### Il Mondiale scatta oggi in Sud Africa con il duello fra i campioni nemici

# Prost-Senna, brividi in pista

## *Il francese conquista la pole in extremis*

**KYALAMI**
DAL NOSTRO INVIATO

Se il regista dei film sugli Highlanders volesse trovare [illegible] protagonisti per sostituire [illegible] Connery e Cristopher Lambert, li potrebbe trovare in Formula 1. Sono Alain Prost e Ayrton Senna. A differenza dei famosi attori il pilota francese e quello brasiliano non combattono a colpi di spada o di laser, bensì [illegible] l'acceleratore, il volante e la parola. Ma i loro duelli sono egualmente infiniti ed emozionanti.

Prost e [illegible] hanno fatto rivivere ieri una [illegible] quelle giornate memorabili [illegible] sembravano dimenticate: [illegible] tregua, con colpi di [illegible] continui. Alain ha avuto la meglio, ma che fatica. In [illegible] Africa il pilota della Willi[illegible] parte oggi in pole position, [illegible] n. 21 della carriera. Erano circa [illegible] anni che il «professore» non assaporava questa gioia. L'ultima fu nel luglio 1989, circuito di Le Castellet.

«E' stata durissima - ha detto Prost - per tanti motivi. Perché non guidavo [illegible] più di quindici mesi [illegible] tensione della gara, perché la vettura [illegible] è ancora perfetta, perché avvertivo [illegible] pressione enorme sulle mie spalle. E la pista era molto scivolosa. Alla fine il margine di vantaggio [illegible] stato minimo, ma sono contento. La gara? [illegible] Senna [illegible] andare in testa, sarà difficilissi[illegible] superarlo. [illegible] è una [illegible] lunga tutto può succedere».

Il pilota francese in questo momento vorrebbe forse avere relazioni migliori con il rivale sudamericano. Gli ha fatto le congratulazioni per il secondo tempo, ma Senna ha risposto con un secco «grazie». Qualcuno ha ch[illegible] a Prost se sarebbe disposto a rifare un'altra volta la pace. «Io ci ho provato più volte - ha risposto -, ma poi lui mi parla sempre dietro». E chi è andato da Ayrton per indagare sulle sue intenzioni al riguardo, è stato respinto in malo modo. Niente da fare: guerra aperta.

Come, del resto, si è visto in pista: i duellanti si sono superati a vicenda [illegible] volte. E quando Senna ha inflitto [illegible] rivale un distacco notevole, tanto da apparire inattaccabile, ecco Alain tirar fuori [illegible] unghie. Un giro all'ultimo respiro che gli ha fruttato [illegible] tempo [illegible] 1'15"696, [illegible] 202,696 km/h. Solo 68 millesimi meglio di Senna, un soffio.

«Sono felice - ha poi [illegible] detto Prost - perché ho ritrovato tutte le motivazioni che avevo tanti anni fa. Quando ero alla Ferrari sapevo di poter lottare al massimo per il terzo posto e non riuscivo a dare il cento [illegible] to. [illegible] questo [illegible] [illegible] dispiaciuto molto». Motivazioni che Senna ha ritrovato con una McLaren rivelatasi molto competitiva. Tant'è vero che il brasiliano spera di vincere: «Il mio obiettivo? Andare in testa alla prima curva. E, naturalmente, restarci.

Una [illegible] [illegible] Prost, perché il circuito sudafricano non consente sorpassi facili. Lo show dovrebbe essere assicurato anche perché sulla gara incombono i soliti [illegible] interrogativi [illegible] inizio stagione sull'affidabilità delle vetture. E in più c'è l'incognita delle gomme: nessuno sa per ora se si potrà fare tutta la corsa con un solo set di pneumatici o se saranno necessarie anche due o tre soste per cambiarli. In questo senso sarà importante la tattica impostata dai piloti. Persino Jean Alesi, che ieri ha confermato brillantemente il suo quinto tempo, guidando oltre il limite la sua Ferrari, ha fatto sapere che cercherà di controllarsi per arrivare alla fine.

Compito ano[illegible] più difficile per Berger che partirà dal 15° posto, essendo sempre alle prese con i guasti delle sospensioni attive. Dalla scuderia di Maranello, comunque, al momen[illegible] non si può pretendere troppo. Il risultato in qualificazione di Alesi è già quasi miracoloso.

[illegible] Prost, fra l'altro, una eventuale vittoria potrà valere doppio. Giovedì il francese sarà giudicato dal Consiglio Mondiale della Fia per alcune dichiarazioni rilasciate a un pain di riviste che sarebbero negative per l'immagine della F1. Bernie Ecclestone ha detto che sarebbe sorpreso se Prost non venisse severamente castigato, forse con [illegible] squalifica per una o due gare (si è fatta anche l'ipotesi che possa essere sostituito da Mansell...). Alain ha risposto che non accetterà alcun tipo di punizione, perché ingiusta. E Frank Williams ha fatto sapere che nel rapporto per la difesa del suo pilota inserirà anche alcune dichiarazioni di Luca Montezemolo (che aveva parlato di crisi di credibilità della F1), [illegible] suo avviso più negative [illegible] quelle di Prost.

La battaglia è aperta pure in campo legale. E qui l'associazione dei costruttori di F1 (Foca) ha fatto una figuraccia, rimangiandosi i nuovi regolamenti [illegible] approvati prima del Mondiale. Sotto le pressioni degli sponsor e delle tv, che si erano visti ridurre gli spazi [illegible] trasmissione video, la Foca ha rialfungato la durata delle prove e qualificazioni: dai 45 minuti del Sud Africa e un'ora e m[illegible] di prove [illegible] al mattina e a un'ora [illegible] qualificazione nel pomeriggio in Brasile, tra due settimane. Però, i piloti potranno solo compiere, nelle due fasi, una ventina [illegible] giri [illegible] due lanci veloci. Il muletto, [illegible] vettura di riserva, che si poteva usare solo la domenica, sarà per[illegible] in [illegible] di rottura, [illegible] in prova.

**Cristiano Chiavegato**

### IN PISTA 26 PILOTI **IL VIA ALLE 13**

Al G.P del Sud Africa, prima prova del mondiale di F1, partecipano 26 piloti. Ecco lo schieramento a Kyalami:

| | | | | | |
|---|---|---|---|---|---|
| 1ª | [illegible] | PROST (WILLIAMS 2) | 1'15"696 | [illegible] | BERGER (FERRARI 28) | 1'19"385 |
| | [illegible] | (MCLAREN 8) | 1'15"784 | | ZANARDI (LOTUS 11) | 1'19"396 |
| [illegible] | FILA: | SCHUMACHER (BENETTON [illegible] | 1'17"261 | [illegible] | FILA: | [illegible] (LOTUS 12) | 1'19"496 |
| | | HILL (WILLIAMS 0) | 1'17"592 | | | CAPELLI (JORDAN 15) | 1'19"759 |
| [illegible] | FILA: | ALESI (FERRARI 27) | 1'18"234 | 10ª | [illegible] | COMAS (LARROUSSE 20) | 1'20"081 |
| | | [illegible] (SAUBER [illegible] | 1'18"564 | | | SUZUKI (FOOTWORK [illegible] | 1'20"237 |
| 4ª | FILA: | [illegible] (BENETTON 6) | 1'18"678 | 11ª | FILA: | KATAYAMA (TYRRELL 3) | 1'20"401 |
| | | [illegible] (LIGIER 26) | 1'06"667 | | | [illegible] (FOOTWORK 9) | 1'20"402 |
| 5ª | FILA: | [illegible] (MCLAREN 7) | 1'15"788 | 12ª | FILA: | DE CESARIS (TYRREL 4) | 1'20"660 |
| | | WENDLINGER (SAUBER 29) | 1'18"950 | | | BARBAZZA (MINARDI 24) | 1'20"994 |
| [illegible] | FILA: | ALLIOT (LARROUSSE 19) | 1'19"034 | [illegible] | FILA: | ALBORETO (BMS LOLA 21) | 1'21"893 |
| | | [illegible] (LIGIER 25) | 1'19"138 | | | BADOER (BMS LOLA 22) | 1'24"737 |
| 7ª | FILA: | FITTIPALDI (MINARDI 23) | 1'19"285 | | | | |
| | | BARRICHELLO (JORDAN 14) | 1'19"305 | | | | |

In programma 72 giri di m. 4261 pari a km. 306,783. Il via alle ore 13 italiane (14 locali). Diretta tv su Italia 1.

Alain Prost (sopra) ha preceduto Senna (a lato) per un soffio: appena 68/1000 di secondo; il francese e il brasiliano hanno dato pesanti distacchi agli altri piloti nelle prove del G. P. di Kyalami

### Il pilota brasiliano respinge le offerte di pace del rivale Alesi (Ferrari) è 5°

Tirreno-Adriatico

## A Fondriest tappa e classifica

**CASTEL DI LAMA.** A una settim[illegible] [illegible] Sanremo, Maurizio Fondriest ha presentato le sue credenziali. [illegible] traguardo di Castel [illegible] Lama, il protetto di Beppe Saronni ha schiantato [illegible] concorrenza con [illegible] imperiosa volata, che ha rivalutato, per le caratteristiche dell'arrivo [illegible] per il valore dei concorrenti battuti, il [illegible] mondiale di Renaix [illegible] ha autorizzato le più rosee previsioni sul [illegible] conto.

Fondriest ha dapprima domato Bugno, lanciatosi in progressione agli 800 metri, poi ha sgranato la fila (soltanto in sei gli hanno resistito) e non ha consentito a nessuno di [illegible] la rimonta, neppure a Skibby disperatamente proteso a difendere il suo primato.

In virtù dell'abbuono, Fondriest ha ribaltato la situazione in classifica e precede ora Skibby di 1". Il moldavo Tchmil è terzo a 7"; Dellasanta e Argentin rispettivamente quarto e quinto a 8". Oggi, quinta tappa da Grottammare a Porto Sant'Elpidio per centosettanta chilometri. **(a. p.)**

Mondiali indoor [illegible] chiudono con i 3000: l'azzurro vuol dimenticare Barcellona

## Di Napoli, sete di soldi e gloria

*«E' ora che faccia risalire le mie quotazioni» Il sospetto [illegible] doping per la russa Narozhilenko*

**TORONTO.** L'ultima gara [illegible] Mondiali indoor di atletica leggera, quella [illegible] 3000 metri [illegible] schili prevista alle ore 15,25, le 21,25 italiane di stasera, potrebbe riservarci a Toron[illegible] piacevole sorpresa. Gennaro Di Napoli ha tutte le possibilità per tornare finalmente [illegible] vincere. Anche il venticinquenne milanese, napoletano di nascita, ci crede.

[illegible] Napoli si è mostrato determinato e molto deciso [illegible] batteria corsa e vinta venerdì sera. Ha affermato: «Sono forte, mi sento bene e sono convinto di poter [illegible] protagonista [illegible] Toronto. Mi sento sicuro e que[illegible] [illegible] la prima mia arma. Il resto arriverà dalle gambe. S[illegible] [illegible] gara [illegible] e cercherò nel finale una volata lunga. L'irlandese O'Mara e l'americano Falcon si sono coalizzati contro di me ma non mi fanno paura. E' ora che vinca qualcosa [illegible] importante dopo il titolo europeo, sempre al coperto, [illegible] l'anno scorso a Genova».

L'eventuale vittoria le farà dimenticare il brutto ricordo [illegible] [illegible] olimpici di Barcellona? «Non stavo bene, [illegible] piede [illegible] funzionava ed ero confuso. [illegible] avevano accusato di [illegible] in mano a un tecnico, Claudio Valisa, incapace, ma non è vero. Ho fiducia [illegible] Valisa e ora [illegible] guio anche i consigli del programmatore [illegible] erale Arcelli. [illegible] training autogeno mi sta aiutando molto. Dopo Barcellona mi hanno scaricato tutti e io so[illegible] [illegible] professionista. Per [illegible] è un lavoro: ho perso molti soldi. E' giunto il momento [illegible] risalire nelle quotazioni. La vittoria sarebbe il trampolino di lancio per i Mondiali all'aperto di Stoccarda in agosto». Speriamo che questa [illegible] [illegible] parole seguano i fatti. Spesso Di Napoli in passato [illegible] ha man[illegible] [illegible] promesse.

Quando Di Napoli scenderà in pista, sarà seguito in tribuna anche dalle marciatrici Salvador e Sidoti, che avranno assolto il loro impegno molto prima. La Salvador sperava ieri [illegible] una medaglia, lei che ne ha già vinte due di bronzo nei precedenti campionati. Naturalmente, la ragazza vorrebbe agguantare [illegible] metallo più nobile.

In Di Napoli e nella Salvador l'atletica italiana puntava fin dalla vigilia e rimangono i due nomi su cui maggiormente sperare, anche se nell'ultima giornata D'Urso negli 800 metri e la 4×400 maschile possono ben figurare. Ci sarà anche Pegora[illegible] nell'asta che [illegible] è qualificato. Assente Bubka, il protagonista n. 1 è qui l'americano Reynolds: il presidente Nebiolo gli stringerà la mano?

Intanto le prime medaglie so[illegible] [illegible] assegnate. [illegible] velocità l'olimpionica [illegible] Barcellona, l'americana Devers, con 6"95 battuto la russa Privalova, primatista [illegible] mondo. Tra gli uomini l'atleta locale Surin, [illegible] 6"50, ha superato di un soffio il namibiano Fredericks. Vittoria [illegible] [illegible] Stulce nel peso (21,27), con Dal Soglio quinto (20,74) e Zerbini [illegible] (20,44). La russa Belova [illegible] è imposta nel pentathlon [illegible] la rom[illegible] Ilcu (6,84) nel lungo con la Capriotti decima (6,48).

L'anno scorso Di Napoli, 25 anni, ha conquistato l'Europeo indoor

Intanto il doping [illegible] ancora parlare. La russa Lyudmila Narozhilenko, primatista del mondo sugli ostacoli al coperto, sarebbe stata colta in[illegible] Il fatto, a quanto si sa, dovrebbe essere accaduto due giorni dopo il primato (7"96) di febbraio a Lievin, in Francia.

La Federazione mondiale non [illegible] è espressa ufficialmente mancando [illegible] [illegible] controanalisi. I dirigenti russi, però, hanno invitato l'atleta a f[illegible] le valigie e a lasciare Toronto.

**Attilio Monetti**

SPORT [illegible]

**[illegible]**
**[illegible] Italia-Estonia il [illegible] aprile a Trieste**

**ROMA.** La partita [illegible] qualificazione per Usa '94 [illegible] Italia [illegible] Estonia si giocherà il 14 aprile a Trieste (ore 20,30). Per quanto riguarda la gara contro Malta, in programma a Palermo il 24 marzo, il ct Sacchi diramerà l'elenco dei convocati lunedì 22.

**[illegible]**
**[illegible] Pescosolido e Nargiso [illegible] a [illegible] Biscayne**

**[illegible] BISCAYNE.** Pescosolido è stato battuto nel primo turno del torneo di Key Biscayne [illegible] tedesco [illegible] per 3-6, 6-2, 6-2. Nel derby italiano, Furlan ha sconfitto Nargiso per 1-6; 7-6 (7-1), 6-4.

**BASKET**
**[illegible] Roma vince a Cantù**

Ecco il programma dell'odierna giornata di basket, che ha avuto ieri tre anticipi, fra i quali va segnalato il successo della Virtus Roma sul campo di Cantù. Serie [illegible] (ore 18,30). A1: Bialetti Monteo.-Scavolini, Teamsystem Fabriano-Stefanel, Philips Mi-Keppa, Scaini Ve-Panasonic, Phonola Ce-Kleenex, Marr-Benetton 73-81, Clear Cantù-V. Roma 103-109, Knorr-Baker 81-83 (dopo t.s.). Classifica: Knorr 42; Philips 36; Benetton 34; Panasonic, Stefanel, Clear 30; Kleenex 28; Bialetti, Scavolini [illegible] Baker 26; Roma 24; Phonola 22; Marr, Teamsystem [illegible] Scaini, Kappa 16.
A2: Ferrara-Cagiva, Medinform Marsala-Brancs, Glaxo Vr-Aurigo, Sidis Re-Telemarket, B. Sardegna Ss-Yoga, [illegible]cino Si-Teorema, Hyundai Desio-Mangiaebevi, Panna Fi-Burghy. Classifica: Glaxo, Sidis 36; Hyundai 34; Mangiaebevi, Ticino 32; [illegible] 30; Cagiva 28; B. Sardegna, Telemarket, Teorema 26; Burghy, Aurigo 24; Yoga 20; Ferrara 18; [illegible] 14; [illegible] 10.

**MOTOCROSS**
**[illegible] Oggi il via al Mondiale 250 cc**

[illegible] Ha inizio oggi a Castiglion [illegible] Lago il campionato mondiale di motocross classe [illegible] il più atteso, considerato la Formula 1 [illegible] cross. Fra i favoriti per il titolo [illegible] italiano, Alessandro Puzar, tornato alla forma migliore dopo l'intervento al ginocchio destro.

**SCI DONNE**
**[illegible] Pace vince la discesa, Perez sesta**

[illegible] La canadese Kate Pace, oro ai [illegible] di Morioka, [illegible] vinto la discesa libera femminile di Coppa a Hafjell, in Norvegia, battendo per 26 centesimi [illegible] statunitense Picabo Street. Sesta Blibiana Perez [illegible] 1"07, 13ª Morena Gallizio a 2".

**PALLAVOLO**
**[illegible] Sisley batte Misura nell'anticipo**

Successo per 3-1 della Sisley sulla Misura Milano nell'anticipo della [illegible] penultima giornata di A1, giocato ieri a Treviso. I veneti raggiungono al comando della classifica la Maxicono. Programma odierno (ore 17,30): Charro Pd-Jockey Schio; Panini Mo-Gabeca Montichiari; Sidis Falconara-Lazio Roma; Aquater Bs-Venturi Fg. Rinviate [illegible] martedì: Maxicono Pr-Centromatic Fi e Messaggero Ra-Alpitour Diesel Cn.

**NUOTO**
**[illegible] Cade a Firenze record di Battistelli**

**FIRENZE.** Campionati italiani primaverili di nuoto nobilitati dai record [illegible] Emanuele Merisi nei [illegible] dorso e dalla 4x100 mista del Carabinieri (3'48"30). I titoli di ieri sono andati in campo maschile a Trevisan [illegible] si in 1'50"98), Formentini (200 farfalla in 2'02"49), Cagelli (100 rana [illegible] 1'05"25), Merisi (100 dorso in 56"31, record precedente Battistelli 56"50 nel '90); in campo femminile successi [illegible] Vallorini (200 sl in 2'04"37), Tocchini (200 farfalla [illegible] 2'16"02), [illegible] Valle (100 rana [illegible] 1'11"80), Vigarani (100 dorso in 1'04"09). Oggi [illegible] conclusione delle gare.

**[illegible]**
**[illegible] Vincono Posillipo, Savona e Roma**

Risultati della serie A1: Savona-Civitavecchia 18-8; Canottieri-Florentia 12-16; Salerno-Posillipo 7-17; Roma-Recco 15-9; Ortigia-Volturno 14-14; Pescara-Brescia 15-9 (giocata mercoledì). Classifica: Posillipo 23; Savona [illegible] Roma 22; Pescara 19; Volturno 18; Canottieri 16; Florentia 15; Ortigia 14; Civitavecchia 11; Recco 10; [illegible] 8; Salerno 0.

Alla scoperta del rugby rosa: ieri le azzurre hanno battuto [illegible] Rho l'Olanda nel 1° match organizzato dalla Federazione

## Come sono dolci queste guerriere della palla ovale

*Problemi di sponsor: le bolognesi avevano sul petto la scritta «Carne fresca»*

[illegible]
DAL NOSTRO INVIATO

«Grazie per avermi chiamata in Nazionale. Sono proprio felice. Anzi, [illegible] del tutto: ho un problemino». Francesca e Fabbri, i [illegible] tecnici, hanno cercato [illegible] capire [illegible] che [illegible] si trattasse. Una distorsione? Uno stiramento? La ragazza [illegible] abbassato gli occhi, mentre [illegible] vampate [illegible] rossore le infiammava il viso: «Veramente [illegible] incinta. Ho giocato fino a pochi giorni fa, vorrei tanto andare in campo, ma [illegible] entrando nel quinto mese. E ho qualche pensiero: non sono sposata e i miei genitori, gente un po' all'antica, non ne sanno niente». I problemini, allora, erano almeno tre. [illegible] mentre la futura [illegible] era in Sardegna e [illegible] [illegible] risolverli, le sue compagne ieri a Rho giocavano e vincevano (8-5) contro la Nazionale olandese il primo incontro internazionale di rugby femmini[illegible] [illegible] organizzato dalla federazione. Un [illegible] storico: [illegible] proprio [illegible] uno [illegible] pochi sport che, facendo leva sul combattimento e sullo scontro fisico, sembravano tabù per quello che una volta [illegible] definito a tutti gli effetti gentil sesso.

Ma queste sono donne molto speciali. [illegible] [illegible] dopo i match, sono dolci: durante, sono delle guerriere. Sembra impossibile che in certe mischie e [illegible] certi placcaggi non [illegible] facciano male. Dicono gli irlandesi: «Il calcio è uno sport per signori, ma viene giocato da villani; il rugby è uno sport per villani, ma viene giocato da signori». O signore. O signorina. Si buttano l'una addosso all'altra, si trascinano a terra: ma lo fanno senza cattiveria. Rotolano con classe, si potrebbe dire.

Naturalmente, anche questa regola deve avere almeno un'eccezione. Fino a qualche mese fa non l'aveva e così ci ha pensato la signora Palla (operaia in un caseificio, con due figlie) a mettere le cose a posto. Una certa Canaro, tallonatrice del Vicenza, la infastidiva oltre il lecito e allora lei, scrollandosi per un attimo di dosso il suo nome un po' troppo condizionante (si chiama Mansueta) le ha sferrato un preciso diretto al volto. Fulmini e saette: è stata la prima donna squalificata (e per due gi[illegible]) della palla ovale in rosa.

Ora la capitana della Nazionale è sua sorella Mafalda: ha 38 anni, è la più anziana della squadra, dice che non si sposa perché proprio le manca il tempo, tra impegni di lavoro, mischie e placcaggi. Lei non picchia: al massimo, lancia sguardi severi e se proprio deve, urla un po'. Spiega: «Picchiare, mi creda, è solo una perdita di tempo. Bisogna correre dietro alla palla». Ma certo.

Fra le «magnifiche 15» ci sono studentesse (Isef (come Sabrina [illegible] e [illegible] [illegible] Tonna), ma soprattutto donne che lavo[illegible] [illegible] Collodo fa la parrucchiera, Stefania Scaldaferro è artigiana orafa, Silvia Lolli è infermiera, Sedra Tartagni gestisce con la famiglia un ristorante (una volta era lei a fare il tifo per la sorella Morena, ex campionessa di ciclismo: adesso le parti si sono invertite). E c'è anche una poliziotta: Lorena Neve, 29 anni, di Treviso, ex mezzofondista di valore.

[illegible] miei ferri del mestiere», dice Lorena, «sono la pistola e le manette, da dieci anni. Faccio parte delle squadre mobile, giro in borghese sulle auto-civetta. Mi è anche successo di dover fare irruzione in un alloggio [illegible] quattro del mattino, col cuore a mille e il revolver spianato: per mia fortuna il ricercato non c'era. A volte quando riprendo servizio ho un occhio pesto [illegible] le ossa rotte, ma devo spiegare a tutti che i malviventi non c'entrano, è soltanto colpa delle mischie».

A Rho, ieri, c'erano anche il presidente federale Maurizio Mondelli ed il suo «vice» Filippo Duodo, responsabile del settore femminile. Hanno spiegato che le tesserate sono poco più di trecento e che, dall'inizio del '91, le guerriere della palla ovale fanno parte e tutti gli effetti della Fir, ma la spesa per loro è di non più di 70-80 milioni l'anno. D'altra parte, per giocare si autotassano, magari usando il ricavato di una lotteria per beneficenza o vendendo cuscini allo stadio. C'è anche, [illegible] ovvio, chi riesce [illegible] [illegible] vare uno sponsor: il Bologna firmò un accordo con un supermercato, le ragazze andavano in campo con scritto sul petto «Carne fresca», sicuramente era vero, ma qualcuno si stupiva di quel tipo di propaganda, sui campi di rugby non si era mai giunti a tanto.

**Maurizio Caravello**

# 18 milioni 2 anni 0 interessi
# Come sempre Progetto ha tutti i numeri giusti.

Fino a fine mese, la concessionaria Fiat Progetto vi mette a disposizione un finanziamento a condizioni assolutamente uniche: fino a 18 milioni per 2 anni a interessi 0. Concretamente l'ammontare del finanziamento a interessi 0 è di milioni per Uno Fire e Uno Hobby, 10 milioni per le altre versioni della Uno, 14 milioni per Tipo, 16 milioni per Tempra, 18 milioni per Croma. Se preferite un pagamento dilazionato Progetto vi offre un pagamento a 4 anni al tasso del 10%. Poi naturalmente passate a trovarci. È un consiglio del tutto disinteressato.

**AD ESEMPIO: CROMA 2000 S**

| | | |
|---|---|---|
| PREZZO CHIAVI IN MANO: L.33.674.265 | | |
| ANTICIPO: L. 15.674.265 | | |
| IMPORTO DA FINANZIARE: L. 18.000.000 | | |
| | TASSO ZERO | TASSO 10% |
| NUMERO RATE | 24 | 48 |
| IMPORTO RATA | L. 750.000 | L. 457.128 |
| SPESE PRATICA | L. 250.000 | L. 250.000 |
| TAN | | 9,87% |
| TAEG | 1,34% | 11,39% |

# I vantaggi esclusivi firmati Progetto.

Visto le offerte? Ma non è finita. Per tutto il mese Progetto vi propone anche i suoi modelli. Personalizzati nel prezzo e nell'allestimento. Pensati esclusivamente per voi.

**PANDA FIRE KAT PROGETTO**
chiavi in mano L. 11.990.000

| | | | | |
|---|---|---|---|---|
| 5ª marcia | Lunotto termico | Impianto stereo estraibile | Antifurto elettrico con led luminoso | Motore Fire 999 cc. I.E. |
| Coppe integrali | Lampade alogene | Specchietto esterno destro | Tergilunotto | |

**UNO FIRE KAT PROGETTO**
chiavi in mano L. 13.990.000

| | | | | |
|---|---|---|---|---|
| Motore Fire 999 cc. I.E. | Autoradio | Vetri elettrici anteriori | 5ª | Appoggiatesta anteriori |
| Antifurto elettrico con led luminoso | Chiusura centralizzata | Tergilunotto e lunotto termico | Specchio retrovisore destro | |

**TIPO KAT PROGETTO**
chiavi in mano L. 18.790.000

| | | | | |
|---|---|---|---|---|
| Motore 1400 cc. I.E. 1600 cc. I.E. | Autoradio | Vetri elettrici anteriori | 5ª marcia | Appoggiatesta anteriori |
| Antifurto elettrico con led luminoso | Chiusura centralizzata | Tergilunotto e lunotto termico | Specchio retrovisore destro | |

**TEMPRA KAT PROGETTO**
chiavi in mano L. 21.690.000

| | | | | |
|---|---|---|---|---|
| Motore 1400 cc. I.E. | Autoradio | Vetri elettrici anteriori | 5ª | Appoggiatesta anteriori |
| Antifurto elettrico con led luminoso | Chiusura centralizzata | Impianto antievaporazione | Specchio retrovisore destro | |

Avete l'imbarazzo della scelta? Fate un salto nella sede Progetto più comoda per voi. Il personale vi aiuterà a trovare la soluzione migliore. È meglio non perdere tempo.

Accessori, ricambi originali Fiat.

**PROGETTO**
Il nuovo modello di Concessionaria

FIAT

| TORINO | | | | CAMBIANO | CHIERI |
|---|---|---|---|---|---|
| C.SO PESCHIERA, 265<br>TEL. (011) 332727 | C.SO RACCONIGI, 141<br>TEL. (011) 3852534 | VIA NIZZA, 187<br>TEL. (011) 6633040 | C.SO REG.MARGHERITA, 21<br>TEL. (011) 885400 | STR. NAZIONALE, 20<br>TEL. (011) 9457200 | C.SO TORINO, 17<br>TEL. (011) 9423444 |

Speciale offerta non cumulabile con altre iniziative in corso, valida per l'acquisto di tutte le vetture della gamma Fiat (escluse Cinquecento e Panda).

BOLAFFI

LA STAMPA
TORINO

I buoni francobolli non conoscono crisi
BOLAFFI
Filatelisti dal 1890
Torino - Via Cavour, 17
Tel. 5625556 - Fax 5620456

Domenica 14 Marzo 1993 n. 37
CRONACA
via Marenco 32, telefono 65.681

Le forze politiche disorientate si preparano alle elezioni

# Quei partiti orfani con i «capi» inquisiti

Partiti «orfani», teste eccellenti tagliate dalla mannaia di Tangentopoli, prospettive politiche incerte. E ce n'è per tutti, solo per democristiani e socialisti. I repubblicani e i psdi lo ammettono, meno i liberali e il pds, perché le inchieste della magistratura subalpina non li hanno coinvolti. «Fare politica se era difficile ieri - afferma Paolo Peveraro, segretario liberale - oggi diventa disumano». Il repubblicano Beppe Lodi: «La gente quando sente parlare di partiti scappa».

A Torino tra pochi mesi si vota per rinnovare il Consiglio comunale, e allora? Lodi è esplicito: «Allora bisogna trovare nuove aggregazioni. Ai referendum del aprile gli italiani travolgeranno il vecchio sistema con una valanga di "sì". Le regole dovranno probabilmente sarà la nuova legge sull'elezione dei sindaci. Non possiamo rimanere fermi».

Nel pri qualche cosa si muove: un drappello di politici con il segretario Marino, Lodi, Emilio Lombardi e Marcello Segre partecipa attivamente alla formazione «Alleanza democratica». La federazione giovanile piemontese si è staccata da quella nazionale e ha dato vita, assieme ai giovani dell'Emilia Romagna, del Veneto, di parte della Sicilia e del Lazio, al «Comitato Libero Grassi».

Gli avvisi di garanzia a Giorgio La Malfa e al senatore torinese Roberto Giunta pesano. Dice Segre: «Ci stiamo accorgendo che senza La Malfa manca un vero punto di riferimento. Giunta, ex segretario provinciale (si è autosospeso dal partito) è stato sostituito dall'on. Remo Ratto, ma per molti non basta. «C'è da ridiscutere la forma partito - afferma Marino - anche se le forze politiche non si possono demonizzare. E' importante che rientrino nel loro ambito, che di fare impropriamente il sottogoverno».

Un concetto che il segretario cittadino pli, Paolo Peveraro, condivide. Favorevole al movimento «Alleanza liberale» promosso a Roma da Valerio Zanone, Peveraro è convinto che per il Comune i liberali - o parte di loro - potranno aderire a liste civiche. «Guardiamo con favore - precisa - al movimento per Torino promosso tra gli altri da Enrico Salza».

Nel psdi la «politica» è ridotta al lumicino. In questo caso Tangentopoli c'entra poco, in Piemonte ci sono inquisiti. «Ma per trovare un - afferma Roberto Giunta pesano. Dice Segre: «Ci stiamo accorgendo che senza La Malfa manca un vero punto di riferimento. Giunta, ex segretario provinciale (si è autosospeso dal partito) è stato sostituito dall'on. Remo Ratto, ma per molti non basta. «C'è da ridiscutere la forma partito - afferma Marino - anche se le forze politiche non si possono demonizzare. E' importante che rientrino nel loro ambito, che di fare impropriamente il sottogoverno».

Un concetto che il segretario cittadino pli, Paolo Peveraro, condivide. Favorevole al movimento «Alleanza liberale» promosso a Roma da Valerio Zanone, Peveraro è convinto che per il Comune i liberali - o parte di loro - potranno aderire a liste civiche. «Guardiamo con favore - precisa - al movimento per Torino promosso tra gli altri da Enrico Salza».

Nel psdi la «politica» è ridotta al lumicino. In questo caso Tangentopoli c'entra poco, in Piemonte ci sono inquisiti. «Ma per trovare un - afferma Roberto Giunta pesano. Dice Segre: «Ci stiamo accorgendo che senza La Malfa manca un vero punto di riferimento. Giunta, ex segretario provinciale (si è autosospeso dal partito) è stato sostituito dall'on. Remo Ratto, ma per molti non basta. «C'è da ridiscutere la forma partito - afferma Marino - anche se le forze politiche non si possono demonizzare. E' importante che rientrino nel loro ambito, che di fare impropriamente il sottogoverno».

Un concetto che il segretario cittadino pli, Paolo Peveraro, condivide. Favorevole al movimento «Alleanza liberale» promosso a Roma da Valerio Zanone, Peveraro è convinto che per il Comune i liberali - o parte di loro - potranno aderire a liste civiche. «Guardiamo con favore - precisa - al movimento per Torino promosso tra gli altri da Enrico Salza».

Nel psdi la «politica» è ridotta al lumicino. In questo caso Tangentopoli c'entra poco, in Piemonte ci sono inquisiti. «Ma per trovare un - af-

## Disagio nel pri «La Malfa per i giovani è un punto di riferimento importante»

In alto, l'ex municipale pds Domenico Carpanini. A fianco, a sinistra: il segretario pri, Marino, e quello pli Paolo Peveraro

fermano gli avversari di Furnari, il più votato sotto la Mole - bisogna arrivare a Novara, la città del ministro Pagani».

Diverso il clima pds. Superati i «giorni dell'imbarazzo» per la questione «Greganti», il partito di Occhetto «alleanze» con la società civile, le forze democratiche e progressiste. Sottolinea Carpanini: «Alla presentazione del nostro programma c'erano esponenti del psi e dei verdi, hanno mostrato molto interesse».

La Quercia si sta attrezzando per le elezioni a Palazzo Civico. Dopo presentato il programma, ha rieletto un segretario cittadino e oggi terrà il primo comizio pubblico a Porta Palazzo, con Ugo Pecchioli, Livia Turco, Rocco Larizza, Domenico Carpanini e Sergio Chiamparino.

C'è lotta dura sul fronte ambientalista, con il rischio di scissione tra i «torinesi» - che venerdì a stragrande maggioranza hanno deciso di votare referendum 18 aprile - e il resto del Piemonte schierato per il «no».

Confusione, ansia dunque nei partiti no da Tangentopoli. E pessimismo: il 18 aprile ci sarà davvero sciopero generale - osserva Lodi - voleranno le pietre».

**Giuseppe Sangiorgio**

Dopo il colpo volevano cambiare fisionomia

Via barba e baffi, la data della ricevuta fiscale li incastra

Dopo la rapina sono andati Flavio Filoni (da sinistra) e Sergio

# I due rapinatori traditi da un taglio di capelli

Due banditi che durante una rapina duramente aggredito la vittima, sono stati scoperti e arrestati dai carabinieri della compagnia Oltredora, grazie anche alla ricevuta rilasciata da un barbiere dove erano andati per rendere più difficile la loro individuazione. Sono Flavio Filoni, 29 anni, via Sosna 31, e Sergio Favata, anni, corso Grosseto 155. Entrambi pregiudicati, sono finiti in carcere con l'accusa di tentato omicidio e rapina aggravata.

Giovedì scorso, verso le 12,30, hanno portato via due mezzo a Francesco Sterpone, 61 anni, domiciliato in via Mercadante 74, esattore della ditta di riscaldamento Geo Calor & Lavegno. La rapina è stata compiuta in un ufficio che si trova in un cortile degli stabili interni di via Sospello 161, proprietà dello Iacp. I due sono entrati nel locale a pianterreno, dato in uso ditta per riscossione quote di riscaldamento, convinti di arraffare almeno milioni.

Sterpone però si era appena recato in banca a depositare il denaro. Nel portafogli aveva due milioni che ha gnato senza opporre resistenza. Dopo aver arraffato i soldi, hanno infierito su di lui. Uno gli ha calato più volte violenza sul cranio il calcio della pistola l'altro incitava urlando «Dai, accoppiamolo». Sterpone ha perso i sensi, i due sono fuggiti con il denaro. Quando è malcapitato si è ripreso, si trova in ospedale per cranico, ferita lacerocontusa e stato di choc giudicati guaribili 20 giorni.

Determinanti per l'identikit dei banditi i suoi ricordi e quelli di un inquilino del caseggiato che aveva visto fuggire due per- color granata di cui ricordava i numeri di targa.

Scattavano le indagini della pagnia Oltredora con l'aiuto dei militari operativo di Rivoli. Si individuava il proprietario dell'auto usata fuggiaschi (è del padre della convivente del Filoni che l'ha prestata da tempo al rapinatore).

I due rapinatori, nel frattempo, per far perdere le tracce si erano recati da parrucchieri di Borgo Vittoria facendosi tagliare capelli, barba e baffi. E alle prime contestazioni mosse loro dai militari dal capitano Zito hanno finto stupore. «Non siamo noi quelli che cercate: non abbiamo né barba né capelli lunghi. Dal parrucchiere noi? Almeno dieci giorni fa». E' stato rintracciato il barbiere che ha consegnato ai militari lo scontrino fiscale con indicato giorno e ora in cui aveva rasato i due: era il giorno della rapina con pestaggio e non dieci giorni prima, come asserito da Filoni e Favata. I due sono finiti alle Vallette.

**Ivano Barbiero**

Perquisizioni e sequestro di documenti nella nota clinica pediatrica

# Inchiesta all'Ospedalino Koelliker

## *Evasione fiscale, «avvisati» i responsabili*

Avviso garanzia per l'amministratore delegato e il responsabile sanitario dell'«Ospedalino Koelliker», di proprietà di società per azioni, la «Pro Infantia», controllata dall'Istituto Missioni della Consolata che entrò in possesso della nota clinica pediatrica nel 1952, in seguito ad donazione dei vecchi proprietari. Il sostituto procuratore Cristina Bianconi ha aperto un'inchiesta per il fiscale.

Quindici giorni Guardia di Finanza ha perquisito gli uffici dell'«ospedalino» e sigillato tre armadi nelle stanze dell'amministrazione. Nel tardo pomeriggio di venerdì, le «fiamme gialle» sono tornate in corso Ferraris 251 e hanno portato via alcuni scatoloni, contenenti libri contabili e fattu- Sull'esito dell'operazione c'è uno stretto riserbo. Si tuttavia conferma degli avvisi di garanzia per padre Carlo Gabbini, amministratore clinica, e per il dottor Roberto Gabbini, nipote sacerdote e funzioni direttore sanitario.

Le indagini all'inizio, ha tagliato corto il magistrato. I primi particolari sono stati forniti dallo padre Gabbini, un anziano missionario (ha 82 anni) che da molto tempo si occupa della gestione della clinica. «Gli amministratori, ignorando certi fatti, ne rispondono davanti legge - si è preoccupato di precisare - e nel nostro caso l'addebito principale si riferisce alla contabilità del centro fisioterapico, ospitato nei nostri locali gestione parzialmente autonoma».

In parzialmente autonoma? «La gestione delle prestazioni è affidata ad società esterna, che ha anche una percentuale ricavi. Mi consta che dalle prime indagini è emerso fatto singolo, ma grave: signore ha pagato di tasca propria per prestazione di fisioterapia, che poi è stata fatturata anche alla mutua».

In questo prestazione è pagata due volte? «Sembra proprio di sì. Anzi, mi pare che la Finanza abbia scoperto presso gli uffici di corso Vittorio dell'Usl altre nove prestazioni fatturate due volte».

Ma si parla anche di una con- fiscale e lo stesso amministratore del «Koelliker» ammette che stato «trovato del nero». In buona sostanza non sono state fatture ricevute fiscali per una parte delle prestazioni effettuate. L'esposto di dipendente dell'«ospedalino» avrebbe richiamato l'attenzione della Procura.

La clinica, ampliata e potenziata nelle strutture in questi ultimi anni, ha 151 posti letto, il 70 per cento dei quali convenzionati con la Regione che ha delegato la gestione all'Usl (Santa Rita-Mirafiori Nord). Stando alle dichiarazioni padre Gabbini, gli sviluppi dell'inchiesta potrebbero interessare i rapporti l'unità sanitaria locale.

**Alberto Gaino**

Pregiudicato, una siringa vicino e ferita al capo

# Trovato morto in casa Overdose o aggressione?

E' morto sul pavimento della cucina, una ferita al una siringa accanto al piede. Lo ha trovato un amico con il quale aveva diviso anni di carcere per una storia di droga. Vincenzo Adrianò, 46 anni è aggredito o deceduto per overdose? I funzionari della mobile lasciano aperte le due ipotesi. E magistratura attende risposte dall'esame necroscopico.

Adrianò era nato a Gioiosa Jonica (Reggio Calabria). Era venuto a Torino ancora ragazzo con i genitori, ma, dopo la morte del padre, la madre era tornata al paese e lui era rimasto solo. Frammenti della sua storia affiorano dalle pagine dei fascicoli della polizia. Furti, violenze, [illegible].

Dieci anni fa, nel novembre '82, la Guardia di finanza sgominò una banda che spacciava droga a Mirafiori. Settantanove le persone arrestate. Capi e gregari. Tra loro c'erano Vincenzo Adrianò e Concetto Tagliata, si- 54 anni. Nel dicembre '86 s'iniziò il mezziprocesso alle Vallette cinquanta imputati.

Per il pubblico ministero Vincenzo Adrianò e Concetto Tagliata erano personaggi di rilievo nella organizzazione che aveva spacciato decine chili di eroina e cocaina. Adrianò fu condannato a 7 anni, Tagliata a 8. Pena confermate nel feb '88 dai giudici della corte d'appello.

I due sono usciti dal carcere nel 1991. Si sono rivisti. Ora Tagliata abita in via Sette Comuni 31. All'inizio Adrianò ha bussato alla sua porta: può dare ospitalità?». E all'amico ha parlato delle sue difficoltà, della donna che lo aveva lasciato.

Ieri Tagliata è tornato a casa nella notte, erano le «Vincenzo a terra, una siringa infilata in piede» al dottor Sergio Molino della mobile. Ma che è davvero successo? Lo devono accertare i periti di medicina legale.

Grido d'allarme di Graziana Calcagno: «Noi giudici ci sostituiamo ai servizi sociali»

# «Ai figli meno regali, più amore»

## *Gli esperti dell'infanzia: poca educazione*

Bambini picchiati, abbandonati, dimenticati, che trascorrono le ore davanti alla tv o male a scuola perché nessuno si interessa di loro. Si parla troppo, ma si fa poco. A Torino gli operatori sociali ridotti all'osso, appena a eseguire gli interventi richiesti dal tribunale per i minori. Col risultato che gli assistenti sociali visti come una di "longa manus" dei giudici: reprimono anziché aiutare».

Quasi un grido d'allarme. La denuncia viene dal procuratore della Repubblica al tribunale per i minori di Torino Graziana Calcagno, che l'ha pronunciata al convegno organizzato dalla Circoscrizione e dal Centro studi Hänsel e Gretel presso il salone del San in via Santa Teresa. Dice il procuratore: «Come i giudici di tangentopoli svolgono un'azione di supplenza del potere politico le loro inchieste, così noi siamo costretti a farlo anche per i bambini».

Nel seminario su «Protezione minore: a che punto siamo?» non denuncie di casi concreti. Una preside ha ricordato che il Comune attua la manutenzione degli edifici scolastici solo quando è costretto dalla magistratura. Le assistenti sociali Carla Meda e Giuseppina Genio Mogo: «In città organici sono di dal 15-20 per cento, abbiamo esaurito le graduatorie dell'ultimo concorso e le sostituzioni si fanno».

Di fronte a queste carenze, gli esperti chiedono interventi a sostegno dei genitori. Se la scrittrice e psicoterapeuta Maria Rita Parsi ha raccontato le terribili vicende di abuso sessuale contro le bambine che posso famiglia e l'avvocato Gianfranco Dosi ha illustrato il concetto di «mediazione familiare» da adottare in di separazioni e divorzi, Graziana Calcagno si ha spiegato lucidamente i maggiori pericoli di oggi.

«In Piemonte non c'è aumento di così gravi - dice il procuratore per i minorenni - né vi episodi di pesante allarme sociale. Sui giornali leggo titoli sui "baby killer", ma qui non ci sono. Aumentano i reati che definirei "maleducazione": danneggiamenti, oltraggi, lesioni. E coinvolti ragazzi di tutte le classi sociali. I genitori lavorano, non partecipano alla vita familiare, e allora i bambini protestano perché si sentono abbandonati. Vorrebbero coccolati invece di essere riempiti di regali. La conseguenza è che poi, nell'adolescenza, i ragazzi non riescono più a controllarsi».

Quando i normali rapporti genitori-figli saltano, è l'autorità giudiziaria a «intromettersi nella famiglia». «Un metodo spesso offensivo, immorale, ingiusto», dice la dottoressa Calcagno, in modo autocritico. Eppure tutti i giorni un giudice onorario minori riceve, da vent'anni, il pubblico in corso Unione Sovietica, mentre in alcune circoscrizioni il consultorio sole mattine settimana. Ai bambini non un Di contro i «cattivi», ma qualcuno si ricordi di loro. Tutto è rimandato, per ora, a dopo le elezioni.

Il giudice Graziana Calcagno

**Gigi Padovani**

**IL CONTE VERDE**

## DAL MIRACOLO AL NULLA

Ieri mattina un'auto Regata targa Milano è transitata per la città trasportando sul tetto una piastra circolare che fuoriusciva in modo preoccupante ai due lati. L'abbiamo seguita poco dopo le 12 in piazza Vittorio, via Po, in piazza Castello. L'autista guidava preoccupato, ma più preoccupati erano i pedoni alle fermate dei tram. Non abbiamo visto un vigile. Se ci fosse stato sicuramente sarebbe intervenuto. Quanta strada l'auto ha percorso impunemente? In ogni caso via Po, piazza Castello sono pieno centro e a mezzogiorno suona la squilla del tutti a tavola. Nessuno chiede ai responsabili dei servizi comunali di fare miracoli, ma dal miracolo al nulla lo spazio è ampio. Senza un vigile visibile città denuncia un desolante stato di abbandono.

PROGETTATE CON NOI IL VOSTRO EQUILIBRIO
SINFONIA
CENTRO DIMAGRIMENTO ED ESTETICA

GARANTIAMO
• Programmi viso, fianchi, glutei, cosce
• Riduzione localizzato
• Massaggi
• Mantenimento dei risultati
• Consulenza
provvisti di condizionamento dell'aria.
KOALA
ESTEMEDICA
Con
• Circuit Training (movimenti localizzati esclusivamente su attrezzature)
• Dimagrimento elettronico
• Rieducazione alimentare
• Programma motivazionale per fare mantenere i risultati raggiunti
• Trattamenti rassodanti
• Trattamenti estetici
VIA CASSINI 7 - TORINO tel. 011/581.90.30 (r.a.) fax 011/50.71.88

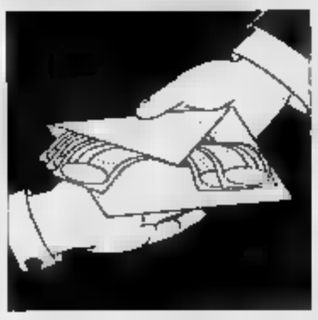

Tangenti e ospedale di Asti: dopo 24 giorni di carcere Bianca Dessimone cambia linea di difesa

# La dama di ferro ha rotto il silenzio

## *Un legale: se anche lei si mette a parlare è la fine*

**Anche Bianca Dessimone, la fedelissima di Goria, la dama di ferro chiamata ad Asti, avrebbe cominciato a fare qualche ammissione. «Per ora c'è solo un'apertura, una leggera modifica del suo atteggiamento processuale» è lasciato sfuggire uno dei magistrati che seguono l'inchiesta sulle tangenti a Torino. Niente di più. Ma la notizia è di quelle che non passano sotto silenzio a Palazzo di giustizia. «Se anche Dessimone si mette a parlare è la fine» commenta un avvocato.**

Cosa ha spinto la dama di ferro a modificare linea di difesa? Fino ad ieri non aveva avuto cedimenti, neppure un segno di resa. Ventiquattro giorni alle Nuove non avevano scalfito la sua determinazione: l'ospedale di Asti? Era la mia creatura, un progetto bellissimo. Ma io non so nulla di tangenti».

E' accusata di corruzione. Avrebbe fatto parte del grande accordo dc-psi che, secondo le confessioni di alcuni imputati, avrebbe dovuto spartirsi i 30 mila miliardi stanziati nell'88 per la sanità. All'epoca per il nuovo ospedale era presidente del di gestione dell'Usl 68. Avrebbe favorito la cordata guidata da Marco Borini che, secondo gli accordi romani, era destinata a vincere.

Sulla vicenda di Asti hanno parlato in tanti: Savoino, Maccari, Borini e altri. Testimonianze che avevano chiarito quasi del tutto quella storia di tangenti. Soltanto la dama di ferro si era chiusa nel silenzio. E ora? Collaborerà? Racconterà tutto quello che sa su Asti? E chi può aver paura della Dessimone? «Qualche politico» si lascia sfuggire il difensore di un imputato nella vicenda di Asti. Nei prossimi giorni sarà messa a confronto l'imprenditore Borini e l'ex Maccari.

Il procuratore aggiunto Maddalena, il pm Corsi e il gip Sorbello seguono ora altri filoni d'inchiesta. L'affare di Asti è servito ad aprire un varco, a vincere imprenditori e politici a collaborare. Ne è seguita la storia dell'aerostazione di Caselle, del nuovo Galileo Ferraris. Non solo. In questi giorni è stata acquisita la documentazione sul passante ferroviario e si sta indagando anche su altro appalto di 100 miliardi, quello del Centro servizi del fisco in corso Marche, vicino al Campo volo. La gara venne vinta da una cordata di imprese guidate dalla romana Im.Co.Spa, di cui facevano parte Piem., Gastone Guerrini, Borini Costruzioni, Recchi e Gilardi Costruzioni. Un imprenditore avrebbe ammesso di aver pagato tangenti per un centinaio di milioni. L'altro giorno il pm Corsi ha sentito teste Gastone Guerrini. Nei prossimi giorni toccherà agli altri imprenditori.

Continuano le indagini sulla aerostazione di Caselle. L'altro giorno Bruno Binasco, l'amministratore delegato dell'Itinera, ha : «Abbiamo versato 500 milioni di tangenti al psi. Una parte è finita a un svizzero e poi a Roma». Su quel conto svizzero vogliono vederci chiaro i magistrati e per questo è probabile che nei prossimi giorni venga sentito quel «Mister X» di tangentopoli, Pier Francesco Pacini Battaglia, grande elemosiniere dei partiti (con banca a Ginevra).

Non sarà sentito Bartolomeo Torno, imprenditore, grande collettore delle tangenti al psi settore energia (Enel). «La sua deposizione è superata dalle ammissioni di alcuni indagati» ha detto un magistrato.

**Nino Pietropinto**

Il fianco Dessimone, ex collaboratrice e «fedelissima» Goria: sembra che dopo molti no abbia cominciato a parlare di fronte ai giudici

Il costruttore **Marco Borini** ha aperto una finestra sulla Tangentopoli subalpina

### Chi teme il racconto del presidente dei garanti Usl 68? «Qualche politico»

## Altra mazzetta, 50 milioni

### *Confessione di un imprenditore per un immobile ristrutturato*

Un fax in tempo a chiudere un'indagine e già si scoprono altre storie di tangenti. Sembra storia infinita» dice un magistrato. E aggiunge: «Alcuni imprenditori incominciano a parlare di un episodio, poi raccontano di altri casi di mazzette». E' capitato anche due giorni fa. Davanti al procuratore aggiunto Maddalena e al pm Corsi stava deponendo due ore il titolare di un'impresa che si è aggiudicata la gara della aerostazione di Caselle. Una lunga testimonianza di incontri romani per contrattare la tangente, sulle discussioni con le altre imprese della stessa cordata che ritenevano esosa la richiesta dei politici. Poi un'interruzione, un caffè, e, tra battuta e l'altra, l'imprenditore avrebbe aggiunto: «Mi è venuta in mente un'altra storia, altre tangenti».

Un'altra vicenda di mazzette sulla quale i magistrati dicono poco o nulla: «Dateci il tempo di controllare, di sentire altri imprenditori». L'unica indiscrezione che filtra è questa: si tratta della ristrutturazione di un immobile a Torino. Un appalto di circa 6 miliardi. «Per vincere quella gara ho pagato 50 milioni di tangente» avrebbe ammesso l'imprenditore. La ristrutturazione è recente, la mazzetta sarebbe stata pagata nell'estate scorsa, quando la tangentopoli milanese era già deflagrata.

A Torino emergendo quello che da tempo sostengono i magistrati milanesi di «Mani pulite»: nonostante gli arresti e le indagini a tappeto si continua a pretendere e a pagare tangenti, come se la corruzione fosse un elemento fisiologico di questo sistema.

Nei giorni scorsi alcuni imprenditori che si sono aggiudicati l'appalto per la nuova aerostazione di Caselle, avrebbero spiegato che una parte del loro denaro era per finanziare campagne elettorali. Anche l'ultima, quella del 5 aprile scorso. Il secondo avviso di garanzia inviato al socialista Giusi La Ganga si riferisce a quella consultazione.

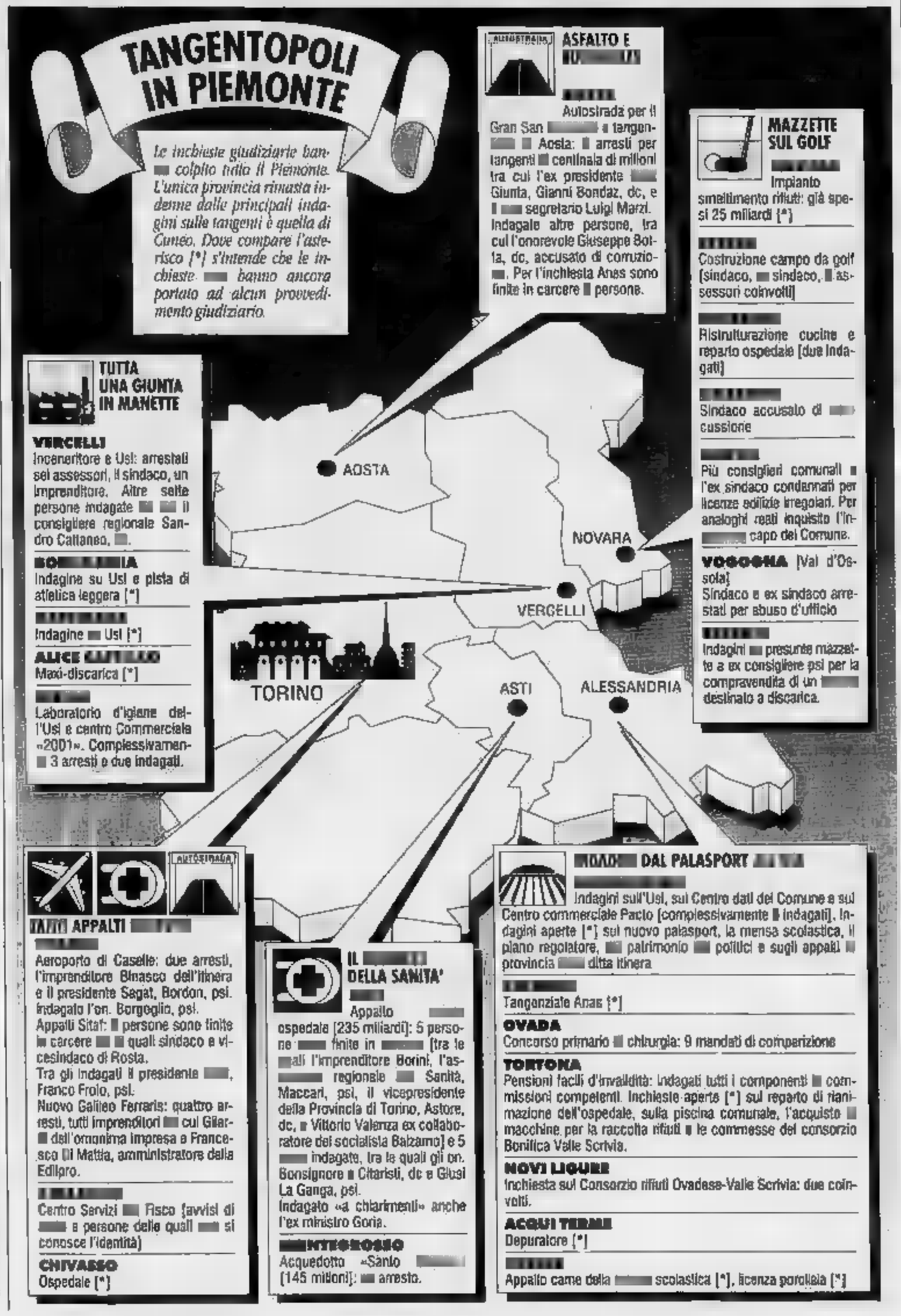


BOLLETTINO METEO

*Domenica 14 Marzo*

**PREVISIONI**

su Piemonte e Valle d'Aosta, cielo prevalentemente sereno o poco nuvoloso. Visibilità: ridotta per locali foschie. Temperatura: in lieve aumento nei deboli e calmi variabili

| | |
|---|---|
| MASSIMA | 15,2 |
| MINIMA | 3 |
| MEDIA | 8,7 |

**RECORD** del mese ultimi 50 anni

| | |
|---|---|
| MASSIMA 28,3 | 22 marzo 1990 |
| -7,8 | 6 marzo 1971 |

**UN ANNO FA**

12,6 3,8

| | |
|---|---|
| 11,2 | MINIMA 1,5 |
| PRESSIONE (ore 20) | 1025 hPa |
| UMIDITA' (ore 20) | 58% |

(Caselle)

| | |
|---|---|
| Piogge ultime 24 ore | 0 mm |
| Totale di questo mese | |
| Media (1961-1990) | 62,5 |
| Totale di questo anno | 117,4 |

**SOLE**

**IL SOLE** sorge alle ore 6 e 46 minuti; tramonta alle ore 18 e 34 minuti

**LUNA** si leva alle ore 1 e ; alle ore 10 e 13

- Primo quarto 1 marzo ore 17
- Luna piena 8 marzo ore 11
- Ultimo quarto 15 marzo ore 5
- Luna nuova marzo ore 6
- Primo quarto 31 marzo ore 5

ci rivolge l'emisfero oscuro, ampio solo 1/170 di quello lunare.

**VENERE** inizia ad essere luminoso, ma rimane sempre il pianeta più brillante.

**MARTE** occorrono 207 ingrandimenti per vederlo grande quanto la Luna.

con un buon binocolo mostra i «satelliti» scoperti da Galileo.

a 1.601 milioni di km dalla Terra; in

il periodo delle , il cui di rivoluzione è di 6 anni

# Specchio dei tempi

**Agraria, tanta grammatica e poca pratica - Multa «spese successive» per una sosta fantomatica - Nei meandri del fisco - Non è mutuabile? E io rincaro - Quegli orari ridotti giovano a nessuno**

Un lettore ci scrive:

«Il ministro Fontana si accinge ad ammodernare moribondo ministero dell'Agricoltura prevedendo l'assunzione di nuove competenze, quali la pesca e i controlli sanitari e, pur condividendo la necessità di potere centrale più snello e funzionale, mi sembra che si colga, al contempo, occasione per rivedere l'ordinamento universitario, almeno di quelle facoltà che da detto ministero più meno direttamente dipendono.

«Non vorrei, infatti, che si venissero a creare ulteriori confusioni o, peggio ancora, si tentasse di dilatare l'organico e/o le facoltà. Mi preme a proposito ricordare che, a fronte di un'agricoltura trascurata di una zootecnia non certo all'avanguardia, abbiamo in Italia ben 19 facoltà Agraria, di Scienze delle Produzioni Animali e almeno 13 Veterinaria (dipendenti queste ultime dal ministero della Sanità).

«Vorrei altresì sottolineare come in nessun altro Paese europeo e forse al mondo esista in questo settore una tale proliferazione frammentazione strutture didattiche scientifiche, così scarsa ricaduta sul benessere del Paese.

«Lascio al lettore ogni commento critico sulle motivazioni o sull'efficacia di una tale folle politica universitaria, perseguita peraltro anche in altri settori, che dovrebbe al contrario costituire uno dei momenti trainanti della nostra economia».

Segue la firma

Un lettore ci scrive:

«Ricevo a metà febbraio dalla Atm di Torino raccomandata del 4/12/92 (allego in copia) con cui mi viene intimato il pagamento una infrazione per mancato pagamento tariffa di sosta. Detta infrazione potrebbe avvenuta, non mi è mai stata contestata in quanto l'avviso citato è "fantomatico": l'ho trovato sul parabrezza, né mi è recapitato a casa. Mi sarebbe stato quindi impossibile "regolarizzare" qualcosa di cui non ero conoscenza)

«Ritengo inoltre esagerato che motivazioni definite "spese successive" la tariffa richiesta, già gravata da sovrattasse, debba moltiplicarsi di ben 7 volte 6000 lire 41.000). Le spese successive qualora la contestazione fosse stata comunicata dai Vigili Urbani sarebbero state inferiori alla metà delle 35.000 lire richieste dalla Atm».

Gianni Franco Riva

Un lettore ci scrive:

«Svolgo un lavoro dipendente e percepisco uno stipendio sul quale vengono fatte le regolari trattenute. Per arrotondare, svolgo poi secondo lavoro in qualità libero professionale, con possibilità di inesattezze riguardanti la denuncia redditi.

«Sarebbe mia intenzione usufruire del condono fiscale. A questo punto, però, mi risulta che lo debba pagare il 20% anche sulla parte di reddito derivantemi da lavoro dipendente, nonostante questo già regolarmente tassato alla fonte: ciò porterebbe la cifra livelli esorbitanti, tanto da farmi desistere dal mio intento. Mi domando come mai non possibile pagare solo sulla parte di reddito derivante dalla libera professione, dato che sulla parte come dipendente, le trattenute sono tutte già eseguite alla fonte ed esenti errori. Se così fosse, mi sarebbe possibile usufruire del condono ed essere in regola; lo Stato, sempre bisognoso di soldi, potrebbe incamerare danari che, l'attuale normativa, non introiterebbe. Trovo che sia per lo meno iniquo dover pagare un guaglio su di una aliquota regolarmente tassata».

Segue firma

Un lettore ci scrive:

«Acquisto in farmacia una confezione acido acetilsalicilico tamponato (Ascriptin). Mi vengono richieste lire. Ricordo il prezzo di poco superiore alle lire fino a pochi giorni fa. Domando. La risposta non è più mutuabile e perciò è aumentato.

«Sotto all'adesivo è ancora riportato il prezzo vecchio L. 2480. Non ho mai acquistato il prodotto tramite mutua. La ditta ci rimetteva lire, le guadagna adesso in più?».

Carlo Varetto

L'associazione Arcobaleno ci scrive:

«Lamentiamo il fatto che la chiusura del di terapia psichiatrica di via Giovanni da Verrazzano, dell'Usl 1, dalle 22 è anticipata alle 17. Inoltre, a differenza prima, il bato e la domenica il centro è completamente chiuso.

«La modifica dell'orario è dovuta ai tagli settore della sanità piemontese. A parte il fatto che una persona può sentirsi male qualunque ora in qualunque giorno, facciamo presente che il ridurre lo di apertura dei servizi a le disfunzioni il disagio degli assistiti».

Seguono le firme

Mazzetta «all'italiana» nella vicenda della nuova aerostazione

# La tangente come mancia

*«Solo» 600 milioni 63 miliardi*
*Pagati quando tutto era già deciso?*

Fu vera tangente o «mazzetta all'italiana» quella della Sagat? In altre parole: i 600 milioni che la cordata Borini-Ilinera diede il presidente socialista Maurizio Bordon, ora in carcere, furono compenso per ottenere illecito favore, o si trattò invece di una ricompensa richiesta per favorire chi già ora, di fatto, vincitore dell'appalto? Un bidone più concussione, insomma.

Il dubbio nasce se si esaminano attentamente circostanze, tempi e verbali della gara per la nuova aerostazione Caselle, e se si considera modestia mazzetta: pochi, nelle regole di Tangentopoli, 600 milioni rispetto all'importo dei lavori, 63 miliardi saliti poi a 63 e oggi, con gli accessori, a 100. dell'uno per cento. Una mancia più che una tangente.

La Sagat-story si inizia nel luglio '86 con la pubblicazione dello schema di guida per l'appalto concorso: 30 ditte invitate, 8 ammesse, 8 progetti presentati. L'esame degli elaborati avviene tra il luglio '87 e il gennaio '88; della commissione fanno parte due funzionari della Direzione dell'aviazione civile del ministero dei Trasporti (Achille Granozio e Aldo Londei), un rappresentante del Comune (l'arch. Piero Enrico), il presidente della Sagat, Maurizio Bordon, e l'amministratore delegato, Mario Parenti. Segretario è l'allora direttore della Sagat, Maurizio Crespigni.

E' un periodo delicato per gli appalti aeroportuali: a giugno è scoppiato lo scandalo per lo scalo di Venezia ed è stato arrestato Rocco Trane, segretario del ministero dei Trasporti psi Claudio Signorile. I giudici hanno trovato una «mappa» della spartizione dei lavori fatta da un faccendiere socialista, Mauro Mischi, ex impiegato del ministero dei Lavori pubblici. Il settimanale *Panorama* pubblica il documento il 12 luglio e il 14 il pci presenta un'interrogazione a palazzo civico (il Comune è il maggiore azionista Sagat) perché mappa, si parla Caselle, dice di una «cordata psi» (capofila Todini) e di una «cordata Signorile» (capofila Del Favero). Bordon, in quel momento, è nella corrente Signorile. Se anche ci fosse intenzione di fare dei favoritismi, simili premesse, l'operazione diventerebbe molto difficile. La di Caselle, nel dicembre '87, è oggetto di scontri nella giunta comunale: è argomento delicato, difficile barare.

D'altra parte progetto Borini-studio Valle è di gran lunga al primo posto per vari fattori, tecnici, economici ed estetici: è l'unico «veramente esecutivo» (altri, progetto Todini, di «larga massima»), ha alto, oltre il previsto, non altissimo (52 miliardi contro gli 80 del progetto Pontello-Foster), aspetto piacevole, meno freddo degli altri. E' quindi il naturale vincitore: il voto della commissione, secondo i verbali, il 4 febbraio '88 l'elaborato viene al Ministero per l'esame, ma solo il gennaio dell'89, dopo pellegrinaggi a Roma del vertice Sagat per superare gli ostacoli burocratici e l'intervento parlamentari piemontesi, il ministro Santuz (dc) lo approva.

In questo quadro avvenimenti è difficile pensare che un membro della Commissione abbia potuto - dietro la corresponsione una mazzetta - pilotare la gara. E' utile ricordare, invece, che tra gli addetti ai lavori, si seppe subito che uno dei progetti - quella della Borini, appunto - era il primo posto. Facile sarebbe stato, giocando d'anticipo, millantare favore che, in realtà, tale non era.

Domani Maurizio Bordon sarà interrogato pm Corsi: venerdì ha visto il legale, Giampaolo Zancan, dopo giorni di isolamento nel carcere di Cuneo. Altri elementi da contestare, caso Borini a parte, sono mano magistrati.

Emergeranno i risvolti della disinvolta della presidenza Sagat. Si tratta, questo caso, fatti che, in società per azioni, anche a partecipazione pubblica, interessano più gli azionisti, peraltro a suo tempo informati, o i revisori dei conti, che i giudici. Qualche viaggio non giustificato, assunzioni pilotate sul psi, consulenze e lavori ad amici, un libero uso dell'auto blu e della carta di credito della società, di rappresentanza allegre (cene, omaggi). Ma è difficile che quello Caselle sia «l'aeroporto di Tangentopoli»: la milanese Sea, omologa della Sagat alla Malpensa, è un altro livello.

**Gianni Bialo**

Ai tempi dell'appalto ('87-88) lo scandalo aeroporti era già scoppiato e rendeva assai difficile truccare la gara

L'ex presidente della Sagat, **Maurizio Bordon**, sarà interrogato sull'appalto per la aerostazione di Caselle

expo casa
colpisce ancora
...e cucinabella
t'innamora
torino esposizioni
5 - 14 marzo
Orario: feriali 15 - 23, sabato e festivi 10 - 23 - Tel. 011/6589

Foto pubblicata gentilmente dalla Direzione di Palazzina di Caccia di Stupinigi

Nella incantevole cornice del complesso monumentale della Palazzina di Caccia di Stupinigi, nato dalla volontà del primo Re di Casa Savoia, Vittorio Amedeo II, e dal genio dell'architetto Filippo Juvarra, è aperta la GALLERIA D'ARTE E D'ANTIQUARIATO JUVARRA.
Sita a lato della Chiesa della Visitazione della Beata Vergine Maria, a pochi passi dal Museo dell'arredamento e dalla sede di prestigiose Mostre e manifestazioni internazionali, inserita in un suggestivo riutilizzo di antiche stanze, la bottega propone mobili, dipinti ed oggetti d'antiquariato scelti, controllati e catalogati con estremo rigore.

**Dal Martedì al Sabato, 9.30-12.30 / 15.30-19.30**
**Domenica, 15.30-19.30**

GALLERIA D'ARTE E D'ANTIQUARIATO JUVARRA
di Flavio e Mario Riva
Piazza Principe Amedeo n.1,
STUPINIGI / TO
Tel. e Fax 011/ 3580990
Tel. e Fax 0121/ 352310

GALLERIA D'ARTE JUVARRA
ANTIQUARIATO
PALAZZINA DI STUPINIGI
(Piazza Principe Amedeo n.1)

INCHIESTA

**LA SCUOLA PROCESSA L'OPINIONE DEI GIOVANI**

# Al Cavour: colpevole star solo a guardare

Dopo il sondaggio del D'Azeglio «Ma non abbiamo modelli»

Qui a fianco alcuni ragazzi della terza liceo Cavour, la preside Polledro
Sopra Samantha Miola e Marco Pes

RINNOVARE il Paese senza buttare a mare quel che di buono resta, nonostante Tangentopoli. Lo dicono i ragazzi del liceo classico Cavour, che accettano di fare una riflessione sul difficile momento che l'Italia sta vivendo.

A parlare sono il tante nel consiglio di istituto Marco Pes, alcuni studenti impegnati nella redazione di Sisifo, il giornalino d'istituto: Alberto Frascà, Romina Carlevato, Raffaela Caterina, Samantha Miola e Silvia Crisman. Tutti in terza, vedono vicina il traguardo dell'esame di maturità e primo voto elettorale.

Stanno preparando il do numero del giornale che riporterà «la vita interna alla scuola», ma non ancora quel numero di Sisifo accoglierà articoli politica. Sarebbe opportuna un'assemblea per un dibattito. Il quanto meno un invito in bacheca a presentare le proprie riflessioni personali. «E' la strada migliore per capire che cosa vedono gli occhi di ragazzi di 15-18 anni. Senza dubbio il mono schiosa articolo, passibile di banalità».

Dunque ragazzi, i vostri coetanei del D'Azeglio dicono che Cavour o Machiavelli, perfino Mazzini, potrebbero l'Italia ad uscire dalla E voi che ne pensate?

Sono concordi: «L'accostamento dei personaggi è sbagliato, manderemmo nessuno di loro al governo. Quei "modelli" servono più». Nessuno di loro, ovviamente, sa ipotizzare soluzioni, tanto meno indicare nomi. Al contrario, con molta saggezza, credono «nella via della riflessione, cercando di non cadere nel qualunquismo».

Alberto Frascà dice: «Sarebbe sbagliato individuare nell'utopia l'ultimo dei puri, l'uomo che raddrizzi le sorti del nostro Paese. Tutti, dalle persone più semplici ai politici, hanno errori da rimproverarsi. Purtroppo quando la gente si ribella non vede oltre il proprio naso o al proprio interesse. E' necessario punire chi ha sbagliato, ma sarebbe assurdo criminalizzare una classe politica che è stata votata per anni. Distruggere senza avere alternative non ha senso. Forse il federalismo europeo può salvare».

I compagni sono sostanzialmente d'accordo. Ognuno, tuttavia, ha qualche particolare da mettere a fuoco.

Romina Carlevato: «Maggior impegni per i politici, anche maggior impegno civile della gente. La società è troppo critica, dimentica che deve dare il proprio contributo anche al sacrificio per il rinnovamento».

Raffaela Caterina: «Occorre riconquistare il valore del dubbio. I mass media ci mettono di fronte ad eroi da osannare e cattivi da linciare. E' sbagliato. Credo ci sia una parte di sistema ed una parte di società da salvare. Occorre individuare quelle parti per cominciare a cambiare».

Samantha Miola: «Ciò che oggi si critica è servito a tutti. Ad esempio, lo Stato ha assorbito industrie improduttive per salvare stipendi e posti di lavoro. Adesso crolla il sistema? Facciamo l'esame di coscienza».

Silvia Crisman sottolinea e rimprovera l'apatia di tanti che «stanno a guardare». Dice: «L'80 % dei giovani è emorfo. Forse per disinformazione e peggio per sottoinformazione. Tra dieci anni, se non ci impegniamo, la crisi, dalla disoccupazione al taglio delle pensioni, ricadrà sulle nostre spalle».

Marco Pes: «Rinnovare. Cambiare distruggere dopo aver allontanato chi ha sbagliato e chi è stato disonesto. Credo che la salvezza passi per questa strada, dopo rimesso in discussione volontà e l'impegno di tutti».

**Valabrega**

Problemi di sicurezza al Palagodzilla di Grugliasco

# Cancellato Jannacci alla festa di Smemoranda

Finisca male «vendetta dell'intelligenza»: problemi sicurezza - legati ad una centralina dell'Enel - rovinano la festa a «Smemoranda» e ai molti amici. Niente concerto di Enzo Jannacci stasera, niente cabaret Claudio Bisio domani. Il Palagodzilla di Grugliasco chiude anzitempo i battenti.

Spieghiamo, per chi è poco addentro all'universo giovanile: «Smemoranda» è un'agenda, un diario. Soprattutto, è un cult per i militanti di quel «partito trasversale» che - tanto per capirci - ha altri punti di riferimento nel settimanale satirico «Cuore», nella trasmissione di Raitre «Avanzi», nel vulcanico cabarettista Paolo Rossi.

Creatura della premiata ditta Gino & Michele, ogni «Smemoranda» offre un'antologia della satira più corrosiva. E s'è conquistata legioni di fans. Fans che nelle sere di questa settimana hanno affollato, al Parco Le Serre di Grugliasco, il Palagodzilla, tendone da duemila posti dove si teneva «Smemoranda 2, la vendetta dell'intelligenza»: spettacoli e incontri organizzati dall'associazione culturale «Hiroshima mon Amour».

Ma venerdì, al Palagodzilla, torna la Commissione di vigilanza. Controlla, e chiede nuovi interventi tecnici. Troppo complessi, impossibile adeguarsi per tempo.

Gli «smemorandi» si arrendono. Ma riprenderanno in aprile, Jannacci e altri ancora. E intanto si domandano se queste manifestazioni, accompagnate da crescente successo e svolte fuori dai luoghi istituzionali dello spettacolo, non diano fastidio a qualcuno. Già.

**Gabriele Ferraris**

Ultimo giorno della rassegna: oggi orario continuato dalle 10 alle 23

# Expocasa, 150 mila a bocca aperta

*E' già record di visitatori in cerca di idee*

Expocasa, ultimo giorno. Termina oggi a Torino Esposizioni (orario continuato dalle 10 alle 23) la 30ª edizione del salone internazionale delle arti domestiche, mobile e dell'arredamento, arricchita per il quarto da «Cucinabella», mostra mobili e arredi per cucina che offre un'ampia panoramica della produzione nazionale con oltre 200 soluzioni complete per quello che il della casa».

Lusinghiero come al solito il bilancio della rassegna che ha già primato affluenza: da giovedì a ieri sera ben 150 mila visitatori hanno affollato i padiglioni in di idee e consigli per arredare at- lo domestico.

Particolare successo riscuote lo spazio «Proposte abitative», che apre il salone con una vetrina di mobili di design e soluzioni d'interni, resa ancora più in- dall'allestimento interno di «mostra nella mo- dedicata a opere di arte contemporanea.

Per la chiusura odierna è atteso un pubblico da record; un serpentone di folla che sfilerà tra salotti, camere da letto, bagni, cucine, arredi in stile moderni, in una giornata allietata iniziative studiate apposta per il relax visitatori. E la gente, dopo anno, continua a premiare la formula Expocasa.

In un quadro così positivo, solo motivo polemica: multe, tante salatissime, appioppate dai vigili alle auto parcheggiate zona. Alle telefonate di protesta giunte al giornale si uniscono le lamentele di espositori e organizzatori: «Non è così che si aiuta chi cerca di fare qualcosa per risollevare un'economia in crisi».

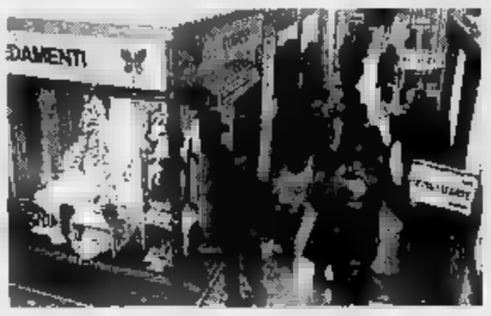

Il salone delle arti domestiche ha confermato anche questa volta che è fra i più amati dai torinesi

NOTIZIE dalle AZIENDE

**Corsi intensivi di inglese: un**

Non tutti la possibilità di programmare un impegno costante nel tempo: e per questo molti rinunciano alla possibilità di imparare la lingua inglese, di fronte alla prospettiva di svariati mesi di frequenza e di esercizio regolare. Ma una buona padronanza dell'inglese, oggi come oggi, strumento per il professionale, per la consistenza proprio bagaglio di studio, per la capacità personale di disimpegno in situazioni che pre- pai facilmente pongono in relazione nazionalità. L'inglese è il mezzo più efficace, e secondo noi anche più semplice e rapido, per comunicare con chiunque, sempre.
questo Shanker mette a disposizione di tutti, dodici mesi l'anno, il suo servizio «Inglese Urgente»: un sistema di corsi intensivi che riporta in soli 45 giorni quanto di solito viene distribuito su un periodo di 30 settimane, allestendo con el- e precisione gli strumenti per comprendere le strutture-base della lingua scritta e parlata. Anche il principiante assoluto si troverà, alla fine del programma, in grado di capire ed essere capito in ogni situazione di ordinaria conversazione. Tutto rientra nella tradizione dello **Shanker Institute**, di risposta a tutte le possibili richieste pubblico, all'insegna della massima serietà e più alto livello di qualità dell'insegnamento.
Ogni altra informazione verrà fornita presso la segreteria del Centro più vicino, dal lunedì al venerdì in orario d'ufficio.
**The Shanker Institute:** Corso V. Emanuele 87, Tel. 56.25.230/54.37.74

LA STAMPA ogni sabato
tuttolibri
settimanale attualità, cultura, letteratura, storia, arte e spettacolo

Sotto il cortile di Palazzo Carignano, parte di un più ambizioso progetto

# Una prima sala da Beaubourg

*L'ambasciatore d'Ungheria al Museo del Risorgimento*
*«Torino sei bella, insisti, investi bene nei tuoi tesori»*

Alla presenza dell'ambasciatore d'Ungheria Làsló Szörényi e della comunità ungherese di Torino Cristina Vernizzi, direttrice del Museo del Risorgimento di Palazzo Carignano, ha presentato ieri i cimeli del patriota ungherese Lajos Kossuth, riordinati in sala del museo allestita grazie a milioni offerti Sanpaolo per progetto dell'architetto Andrea Bruno.

Nell'occasione Bruno ha fatto visitare un'altra opera ambiziosa: grande conferenze realizzata miliardi. Sto sotto il cortile d'onore di Palazzo Carignano, una superficie di 2 mila metri quadri. Solenne come una cattedrale, volta a ellisse da grandi pilastri, culmina lucernari stella, dalle forme guariniane. E' primo elemento quel potenziale «Beaubourg» che potrebbe riunire i servizi museali, secondo un progetto presentato nel 1985 e poi trascurato dalla città.

«Lo proposi io - dice l'ex assessore Bepi Dondona - e Bruno concepì foyer sotto piazza Carlo Alberto, collegato con la Galleria Subalpina, la sala sotterranea di Palazzo Carignano, la Biblioteca Nazionale e l'Unione Culturale. Una sorta di suite punti salienti di un circuito storico-architettonico di rango. Tutto cadde perché l'assessore ai lavori pubblici Giovanni Porcellana propose l'opera in giunta».

«L'architetto mi sottopose progetti particolareggiati, precisa Porcellana. «Lasciammo perdere per non impegnarci in lunghi scavi archeologici preventivi e perché avevamo altre idee: la cittadella giudiziario, la Galleria d'Arte moderna e il recupero di Teatro Carignano. Volevamo però riutilizzare la esistente sotto la platea di quel teatro. mancano i fondi. Oggi si potrebbe ripensare». Anche Domenico Carpanini del pds affascinato dall'idea: «Un centro servizi museali potrebbe contribuire a rilanciare l'immagine della città e dare posti di lavoro». Il progetto ha precedenti: già nel 1860 Torino pensò a stabilimento a Bazar con galleria cristallo aperto al pubblico unitamente a locali per la Borsa del Commercio e per le Regie Poste», per unire iniziative pubbliche e private, hanno proposto giorni fa gli architetti Pagliero e Trucco.

Nel dibattito si inserisce l'architetto Ormezzano, direttore della Soprintendenza ai beni architettonici. Con una lettera «provocazione» al giornale immagina già operativa una capace di integrare in un'unica cittadella cultura musei e servizi. Tuttavia domanda: «Proviamo a ipotizzare che il barocco vada al top delle classifiche, che la storia sabauda diventi curiosità mondiale tanto che a un imprenditore accorto balenì l'idea di paragonare costi e benefici e lanciare Torino. Immaginiamo pure quel Beaubourg. Basterebbero 200-300 milioni di dollari? Sarebbe curioso fare quel raffronto tra costi e benefici. E domanda un'altra: vale davvero per il gran turismo un viaggio, nel panorama che si può ammirare nel mondo, per vedere i palazzi e i musei che abbiamo? Torino vale certo il viaggio di un europeo che ha più occasioni per venire in Italia. Ma non credo possa smuovere il giapponese o amerimedio che fa il giro del mondo uno o due volte nella vita. E' bene pensarci per calibrare ciò che veramente serve».

«Sarei più ardita. Non condivido questo vizio del dubbio», ribatte Cristina Vernizzi. «E' sottovalutarsi che distrugge Torino. C'è chi ci scopre per poi s'innamora. Giungono da il mondo per ammirare città come Verona. Perché? Perché se proporsi». Il Museo del Risorgimento pur con bilanci ridotti minimo dà l'esempio: si è gemellato con il Museo dell'Automobile ha un servizio d'informazione turistica. Indica persino le officine di riparazione aperte i video storici acquistabili città. Appoggia le tesi di Cristina Vernizzi l'ambasciatore ungherese: vuoi investire di più nella vostra immagine. I soli cimeli di Kossuth valgono per noi un pellegrinaggio. E abbiamo scoperto che avete la Sindone. Vi rendete conto? E quel castello medievale del Valentino? E' una ricostruzione, ma che fascino». Non sono ricostruzioni anche i castelli di Ludwig in Baviera? «Eppure vanno in migliaia a vederli».

**Maurizio Lupo**

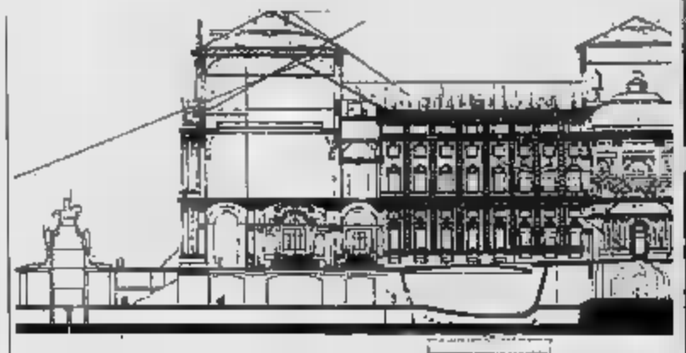

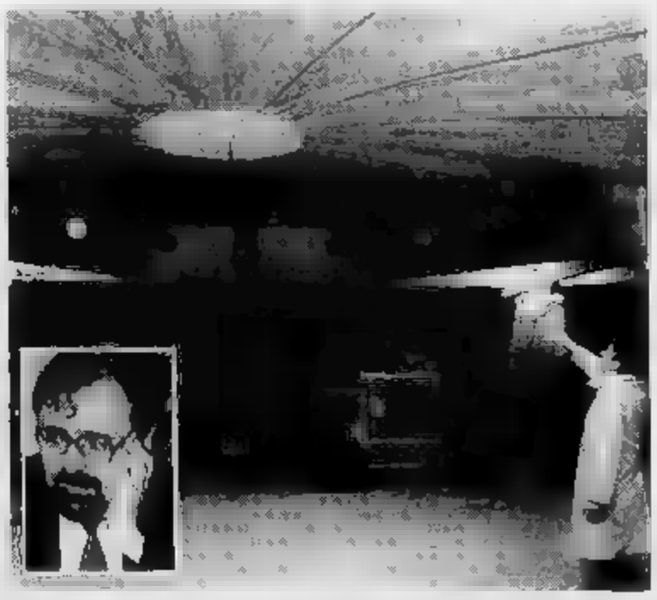

In alto il progetto del foyer sotto piazza Carlo Alberto. A destra l'architetto **Andrea Bruno** mostra la il di Palazzo Carignano. Nella foto piccola l'ambasciatore d'Ungheria **Làsló Szörényi**

## Visite Fai

*Per un giorno in musei chiusi*

Il presidente piemontese del Fai (fondo ambiente italiano) Lorenzo Vallarino Gancia ha illustrato ieri il programma «conoscere per non dimenticare» che si attuerà il marzo con l'apertura, e quindi la visita, di alcuni «beni» che per motivi vari sono chiusi al pubblico. Dalle 10 alle 12,30 dalle 14,30 alle 17,30 di sabato prossimo si potrà visitare il secondo piano di Palazzo Reale, l'Archivio di Stato, la Biblioteca Reale, Palazzo Barolo la bellissima e pressoché sconosciuta chiesa di Santa Pelagia di via San Massimo.

Carceri, sciopero deciso dai sindacati

# «Pochi 18 assistenti per 1200 detenuti»

*La pianta organica è di nove anni fa*
*Le esigenze aumentate da leggi*

Il marzo gli assistenti sociali che si occupano dei detenuti «definitivi», vagliando le richieste di pena alternative alla carcerazione, le braccia. Motivo dello sciopero, promosso da Cgil, Cisl, Uil e dal sindacato autonomo Sunas: la scarsa attenzione dimostrata dal ministero Grazia e Giustizia - cui appartiene il Centro di Servizio Sociale per Adulti - per i problemi di organizzazione del lanella «periferia».

L'agitazione riguarderà i 18 operatori che lavorano - per 1200 detenuti - in équipe con direttori, educatori, esperti e agenti di custodia delle carceri di Torino, Ivrea, Pinerolo, Asti, Biella, Vercelli. Gli assistenti sociali procedono colloqui con i detenuti, studiano il loro passato, le relazioni fuori carcere (famiglia, datore di lavoro), riferiscono i dati raccolti alla magistratura di sorveglianza, competente per la concessione delle misure alternative. «Chiedono - spiega Gaetano Darco della Cgil Funzione pubblica - di svolgere il delicato lavoro con efficienza e serenità. Una condizione per la quale lottando tempo, ma tuttora lontana».

L'organico dell'ufficio prevede 22 assistenti sociali, un direttore, due vice, tre impiegati, un operaio, due autisti. «La pianta organica è 1984. Nel frattempo sono stati varati provvedimenti - leggi Gozzini e Jervolino-Vassalli sulla tossicodipendenza - che hanno portato lavoro in più: nel '92 la situazione è diventata insostenibile».

Attualmente il Centro servizio sociale per adulti, che ha sede a Torino, 4 assistenti; il direttore andato in pensione a fine '92 e non è ancora stato sostituito; i due vice si dividono in altri tre Centri piemontesi; c'è un solo amministrativo; l'operaio che si occupava dell'archiviazione e dello smistamento del pubblico è stato trasferito. E un agente-autista viene utilizzato per sopperire alla di quest'ultimo. «Con il risultato - dice Darco - che gli assistenti devono ovviare alle svolgendo più mansioni: l'impegno richiede fiducia da parte dei detenuti, capacità propositive, non solo controllo».

Gli operatori temono per l'efficacia e l'equilibrio della loro azione. «Hanno ragione: le loro relazioni possono migliorare o peggiorare la vita di un condannato». **[m. t. m.]**

In carcere altri fratelli

## Nuova di vendeva via Artom

I carabinieri della compagnia Mirafiori lo hanno sorpreso ieri si apprestava a vendere droga in via Artom. Quei cinque involucri carta contenenti eroina hanno rimesso nei guai Franco La Marca, 31 anni, domiciliato a Orbassano in Frejus 48/4, pregiudicato per stupefacenti come gran parte della sua famiglia di pericolosi spacciatori. Fratello di Filippo, 39 anni cui 16 di reclusione, arrestato lo scorso ottobre, Franco La Marca si è dichiarato malato di Aids allo stadio terminale appena entrato nella di via Piava.

Parla mister Griffiths, da quattro mesi nuovo console inglese

# «Studenti, venite a Londra»

*L'invito ai ragazzi: iscrivetevi a un ateneo britannico, non vi deluderà*
*«Vorrei che l'ufficio diventasse punto di riferimento anche per i torinesi»*

quattro mesi c'è un nuovo console di Gran Bretagna a Torino: mister Ralph John Griffiths, studi a Sheffield, tre anni nella Royal Air Force, incarichi a Mosca, Seul, Varsavia, presso la Santa e a Milano, dove mantiene l'iscrizione Lions sezione Montenapoleone.

Questo console ha un progetto ambizioso per Torino. In sintesi: vuole trasformare l'ufficio in via Massimo d'Azeglio 61 in un centro che sia punto di riferimento non solo per i suoi connazionali, ma anche per i torinesi e i piemontesi. Più che una scommessa, una sfida. Da vincere offrendo servizi che vanno al di là della semplice assistenza agli inglesi vittime di furti e rapine.

Dopo con la Torino dei musei e la Torino del calcio («Stadio bellissimo, aspetto con ansia di vedere all'opera Gascoigne») il console si rivolge alla città che studia e che lavora per proporre un patto di reciproca collaborazione. Dice: «Ci sono mille possibilità di organizzare scambi culturali, turistici ed economici: sarebbe un peccato non sfruttarle».

Un asse Torino-Londra, per rafforzare quel legame tra le due città che la forzata chiusura del consolato, tra il '78 e l'88, ha un po' indebolito. Una collaborazione a 360 gradi che abbraccia tutti i settori. A cominciare da quello che è forse il importante, la scuola. «Possiamo fornire materiale didattico a istituti inferiori e superiori su geografia, ambiente, storia, famiglia reale», dice Griffiths. E mostra le pubblicazioni allineate sugli scaffali della biblioteca interna. Ecco il volume «L'istruzione nel Regno Unito». Ecco un «Portrait of London», snello ritratto di Londra dalle origini giorni nostri. Ed ancora l'enciclopedia commerciale.

A proposito studenti. «Lo sanno i giovani torinesi che è possibile iscriversi a un'Università inglese?». Davvero, mister Griffiths? «Sì, a patto che si presentino con un buon curriculum o che superino un esame di ammissione. Pensi, il governo provvede alle spese iscrizione, i genitori dei ragazzi devono solo occuparsi del vitto e dell'alloggio». Informazioni più dettagliate in consolato.

Lo stesso discorso vale per gli operatori commerciali che intendono allargare il loro giro d'affari con forme di joint-venture e attività di import-export. «Voglio avviare dialogo con questa categoria professionisti. Dal dialogo nascono le idee, e spesso idee che si possono tradurre in progetti concreti. Del resto, Torino è già ben rappresentata in Inghilterra, con le filiali del Ferrero, Lavazza e Fiat-Iveco».

Arrivano stasera

## Giovani croati per dieci giorni ospiti della città

Quattordici ragazzi croati arrivano alle 19 a Porta Nuova. Saranno ospiti della nostra città e dell'istituto professionale statale per design servizi della pubblicità di Lungodora Napoli. Il soggiorno presso famiglie è stato organizzato da Intercultura in occasione della Mostra «Arte e cultura Croazia» che s'inaugurerà 17 marzo. Resteranno a Torino una decina giorni. Oltre alla mostra visiteranno, tra l'altro, il Castello di Rivoli, la Basilica Superga, Museo Egizio. Al mattino frequenteranno le lezioni nella scuola di Lungodora Napoli. E' molto affine a quella di Arte e Design che frequentano a Zagabria. In patria seguono corsi di specializzazione: dalla lavorazione dell'oro e quella della stoffa, alla fotografia.

Il commissario Grando

## Piani eccezionali per risanare il Maria

«Già dallo scorso ottobre ho proposto l'esigenza indifferibile formulare una prospettiva di lungo periodo per il risanamento alla radice di una situazione fortemente degradata». Lo scrive il commissario dimissionario dell'Usl 4 Maria Vittoria-Amedeo Savoia. «Il contesto di eccezionale pesantezza - continua - presuppone la predisposizione di strumenti e interventi straordinari che occorre programmare e rendere concreti, con l'indispensabile indirizzo e determinazione della Regione».

Grando conclude: «Diversamente si manifestano gli episodi di rinuncia dei dirigenti dei servizi: e di ciò anche il commissario deve prendere atto nel trarre le proprie conclusioni».


FINO AL 31 MARZO SU OGNI RENAULT

DOPPIO VALORE RENAULT.

ALMENO 2 MILIONI PER LA VOSTRA AUTO.

Offerta limitata al ritiro di un veicolo usato e per vetture disponibili. Non cumulabile con altre in corso. Prezzi garantiti per tre mesi dall'ordine.

scegliere da noi la vostra Renault tra una vasta gamma intecatalizzata ed ecodiesel.

Con la formula Doppio Valore avrete il valore di almeno 2 milioni per la vostra auto a tutti i vantaggi qualità Renault.

TUTTI I VANTAGGI DELLA QUALITA' RENAULT.

RENAULT
LE AUTO DA VIVERE

Finrenault e la finanziaria del Gruppo.

LE CONCESSIONARIE RENAULT DI TORINO E PROVINCIA

Disperato appello di un padre a due anni dall'assassinio di Grosso Canavese

# Ditemi chi ha ucciso mio figlio

## «Sono pronto a pagare chi mi aiuta»

«Chi sa qualcosa sulla morte del figlio si faccia avanti. Per una buona informazione sono pronto a pagare». E' il disperato appello di Guido Bertini, artigiano di Grosso Canavese. Da due anni spera, a ogni squillo del telefono, che dall'altro capo del filo un magistrato o un carabiniere gli dica «Bertini, l'abbiamo preso. Ora può venire in faccia chi ha ucciso il suo Lorenzo».

Un'attesa che lo ha fatto invecchiare, gli ha tolto il sonno e la serenità. La sera del 18 marzo suo figlio Lorenzo, 28 anni, impiegato all'aeroporto di Caselle, andò abbaiare i cani in cortile e si affacciò al balcone. Venne ucciso da un proiettile di carabina cal. 22: un colpo solo, che ferì il ragazzo a un fianco, trapassò il costato e si conficcò nel cuore.

Guido Bertini, 68 anni, nella villetta di via Cittadella 30 trattiene le lacrime con una smorfia: «Ha fatto in tempo a fare un passo indietro, ad appoggiarsi alla porta, a dire "papà". Lo sdraiato sul divano, un minuto dopo è morto».

Lorenzo stava per sposarsi: dopo la sua morte, i parenti hanno dovuto disdire il banchetto di nozze, rispedire ai mobilieri l'arredamento dell'alloggio preparato per gli sposi all'ultimo piano della villetta dei Bertini. «Non ho voluto affittarlo - dice il padre -. E' vuoto, ma non riesco a pensare che ci possa abitare qualcun altro. Nella sua stanza, da quella sera, non ho più messo piede. L'abbiamo chiusa a chiave».

La sera del 18 marzo era festa del paese, a Grosso c'erano le giostre, folla che si divertiva nella piazza distà pochi metri dei Bertini. Dopo il delitto i carabinieri di Venaria, Ciriè e Torino lavorarono per mesi, senza risultato: un ragazzo passato limpido che è stato impossibile trovare un movente per l'omicidio. Gli inquirenti scandagliarono l'ambiente di lavoro di Lorenzo, interrogarono gli amici, passarono al vaglio l'azienda del padre. Tutto inutile. convinsero che l'assassino fosse uno squilibrato: nelle settimane precedenti qualcuno si divertito a prendere di mira le finestre illuminate, in qualche caso sparando con calibro 22. Gli episodi si verificarono a Fiano, Cafasse, Nole: dopo il delitto, i proiettili vaganti cessarono, è scoperto responsabile.

Da sei , la famiglia Bertini paga un investigatore privato: «Mia moglie è più rassegnata, dice che anche scopriranno il colpevole, Lorenzo tornerà in vita. no, io voglio .

Dopo il delitto, Guido Bertini ha cambiato vita: esce poco di casa, rinunciato alla bocce, ossessionato dal pensiero del figlio. «Tutte le notti, tutti i giorni, una dopo l'altra, sfilano le immagini di quella maledetta. pronto a pagare chi mi indicherà la strada per arrivare all'assassino. Avrà madre, amici, moglie, persone che possono nutrire dei sospetti. Invito questa gente a mettersi una mano sulla co .

**Giovanna Favro**

**Guido Bertini** Il balcone su cui fu colpito il figlio Lorenzo

Il corteo è partito dal Balon alle 16 ed è arrivato in piazza Castello alle 19

Corteo per lo sgombero dell'ex Principe Eugenio

## Anarchici e punk respinti dall'ennesima occupazione

Un gruppo di 300 anarchici e punk, ieri pomeriggio, ha manifestato contro lo sgombero dell'immobile dove aveva sede l'Istituto Principe Eugenio, occupato simbolicamente per due settimane. Il corteo è partito dal verso le 16 e si è concluso verso le 19 in piazza Castello dopo essere passato Giulio Cesare, piazza della Repubblica, i Regina Margherita, Principe Eugenio, Beccaria, San Martino, e le vie Cernaia e Pietro Micca. Parecchie le soste lungo il tragitto, gli improperi e i petardi esplosi gruppo. Traffico deviato e rallentato.

Ci sono stati attimi di tensione quando i manifestanti, scortati da un gran di poliziotti e carabinieri, sono passato davanti all'ex istituto Principe Eugenio. Una ventina di giovani tentato sfondare il portone e rientrare dentro lo stabile, lanciando sassi e bottiglie di birra le forze dell'ordine che, peraltro, sono riuscite a riportare in breve la calma senza far ricorso alla forza. Quindi l'epilogo in piazza Castello un breve comizio carico di invettive contro l'assessore regionale Gallarini, «colpevole» di non aver tenuto conto delle loro esigenze.

BIANCA & NERA

### Le farmacie aperte oggi

Svolgono servizio continuato dalle 9 alle 19,30: Borelli, via San Donato 9; Borgarelli, via Madama Cristina 62; Castello, via Pietro Micca 2; Comunale n. 9, Sebastopoli 272; Comunale n. 38, via Vandalino 9/11; Garelli, via Cardinal Massaia 45; Lagrange, p.zza Lagrange 1; Milanese, Palermo 122; Minerva, v.le Mughetti 1; Rossano, c.so Montegrappa 55; S. Eraldo, via Arnaldo da Brescia 25; S. Giulia, Santa Giulia 38; S. Rosa, via Di Nanni 42; Sennacheribbo, via Candiolo 31. Servizio notturno (dalle 19,30 alle 9): Maffei, p.zza Massaua 1; Nizza, via Nizza .

### Massaua, le chiamate al lavoro

Alle 9 di martedì al cinema Massaua, chiamata del Collocamento per posti a tempo determinato: fattorini, 11 assistenza, 1 esec. socio-assistenziale, 5 aus. servizi generali, affissatori, 1 op. tecnico cimiteri, 4 scolastici, 1 custode, amministrativi, 3 dattilografi, 14 operatori tecnici autorimesse (patente C), 2 assistenti sociali.

### Convegno Sunia al Romano

I problemi della casa, dai nuovi patti in deroga alla vendita del patrimonio pubblico, al un convegno oggi, con inizio alle 9,30, al cinema Romano. Organizzato da Sunia e Cgil, partecipano l'assessore regionale alla Casa, Mario Carletto, dc, il commissario dello Iacp, Corradini, il segretario Sunia, Parvopasso, e Claudio Sabattini e Fiorella Farinelli della Cgil. A Torino ci sono famiglie con un reddito al sotto milioni che sono sfrattate. Parvopasso dipinge una situazione critica: «Gli alloggi che si liberano circa 30-40 al e molti questi possono essere subito messi sul mercato, perché da ristrutturare. Nessuno che fine faranno 2500 famiglie».

### Rapina con siringa infetta

I carabinieri del nucleo radiomobile di Moncalieri hanno arrestato Monica D'Andrea, tossicodipendente anni, di Nichelino, via Montebianco 5. E' accusata aver rapinato con la minaccia di una siringa infetta Rossella Valente, 22 anni, di Moncalieri. Bottino: mezzo milione più due braccialetti d'oro.

### A Moncalieri

Si terrà oggi pomeriggio a Moncalieri la sfilata dei carri di Carnevale rinviata due settimane fa a causa del maltempo. Appuntamento alle 14 in Turati: il proseguirà fino a Borgo Navile.

### Hotel, gerente scagionata

1992 è pubblicata la notizia della chiusura al pubblico, per ordine del Prefetto Torino, dell'Hotel «Ro- di via Nizza 17 bis, a seguito della denuncia all'autorità giudiziaria di Anna Papa, responsabile della gestione dell'albergo, accato di favoreggiamento della prostituzione. Il suo legale, Giancarlo Nisi, comunica ora che il 12 dicembre il giudice per le indagini preliminari ha disposto l'archiviazione del procedimento penale, accogliendo integralmente le richieste pubblico ministero Riccaboni per quale emersi elementi sufficienti per sostenere validamente l'accusa in giudizio nei confronti di Anna Papa.

IMMINENTE A TORINO
L'ARMATA DELLE TENEBRE

TELEFONO AMICO TORINO
319.52.52
"...quando la solitudine trabocca, si cerca sollievo in un interlocutore anonimo e lontano, invisibile e sempre presente".

SUCCESSO al CHARLIE CHAPLIN 2
FINALMENTE UN UOMO SULL'ORLO DI UNA DI NERVI!
Finché c'è vita, c'è crisi! Un film da perdere (Corriere della Sera)
Un film davvero travolgente... (l'Unità)
Uno dei migliori film francesi degli ultimi anni, intelligente e divertente (Variety)
DOPO «3 UOMINI E UNA CULLA»
La nuova commedia di Coline Serreau
RAIDUE e RAFFAELLO MONTEVERDE presentano
LA CRISI!
di COLINE SERREAU
Al film è abbinato il cortometraggio «FEMMINE, FOLLE E POLVERE D'ARCHIVIO» di SILVIO SOLDINI
Un film consigliato da
VOLA AL CINEMA SULLE ALI DELLA FANTASIA

Programmati ogni anno gli interventi di Enel, Sip, Italgas e servizi vari

# Rivoli, un piano regola gli scavi

## *Il Comune dice basta ai lavori «selvaggi»*

E' possibile eliminare i buchi nelle strade e gli scavi [illegible] butta[illegible] all'aria i rattoppi del mese precedente? Oppure ridurre i lavori che fioriscono nelle piazze [illegible] nelle strade, [illegible] decine di milioni e [illegible] disagi a non finire? Ci provano gli amministratori di Rivoli con [illegible] «piano regolatore del sottosuolo», pri[illegible] in Italia, che coordinerà i lavori pubblici e privati che [illegible] devono eseguire [illegible]: [illegible] solo [illegible] per tutti gli interventi. Ogni anno verrà predisposto un programma di lavori.

E' un progetto ambizioso quello che nei giorni scorsi è stato firmato [illegible] Comune fra il [illegible]sindaco Antonio Saitta, [illegible] vicepresidente dell'Enea (Ente nazionale energia ambiente) prof. Boffa, il direttore generale del [illegible] energia del ministero dell'Industria Gatti [illegible] numerose società, tra le quali Enel, Sip, Italgas, Azienda energetica di Torino. Spiega il sindaco Saitta: [illegible] dobbiamo costruire una scuola, [illegible] un [illegible] [illegible] si potranno fare gli allacciamenti di acqua, luce, gas, telefoni, fognature. Prima, invece, ognuno procedeva per proprio conto, [illegible] sprechi di denaro e disagi per la popolazione».

Il progetto del «piano regola[illegible] del sottosuolo» parte con la revisione del vecchio piano urbanistico della città, che [illegible] 54 mila abitanti. «Non vogliamo - [illegible] Saitta - espanderci ancora, bensì migliorare la qualità della vita [illegible] tutelare la collina morenica. Sposteremo certi interventi, creando un'unica grande [illegible] verde. Non ci sarà più [illegible] "occupazione" [illegible] territorio, tenderemo a valorizzare l'economia agricola a Tetti Neirotti e Bruere».

«L'idea [illegible] coordinare i lavori sottoterranei - spiega Saitta - è del vicesindaco Livio Bottazzi [illegible] dell'assessore all'Ambiente Maurizio Pal[illegible]lanto, che hanno [illegible] avviato con l'Enea un piano di risparmio energetico per gli edifici comunali [illegible] privati, battezzato «Pensiamoci insieme».

Per il [illegible] a [illegible] piscine è riscaldata con il sistema della cogenerazione [illegible] un «totem» a gas che fornisce calore [illegible] energia elettrica venduta all'Enel. [illegible] scuole sono riscaldate a gas, gestito da un computer centrale. In una, invece, vengono utilizzate le cassette di legno abbandonate nei mercati rionali e gli scarti [illegible] alberi [illegible] pubbliche. Combustibile che in precedenza finiva (a pagamento) nella discarica pubblica. [g. dol.]

# Sindaco «obiettore»

## *Bussoleno si ribella al prefetto*

Il sindaco [illegible] Bussoleno, Enzo Tamarin (sopra): «Non spengo il semaforo in via Monginevro e i vigili rimangono a casa». Di lato il [illegible] [illegible] Rivoli, Antonio [illegible]

Fine settimana invivibile a Bussoleno. Ne sono causa, come al solito, l'eccessivo traffico [illegible] il conseguente inquinamento provocato dai gas di scarico delle auto. «L'impianto semaforico di via Monginevro nelle [illegible] di punta del grande rientro deve [illegible] spento [illegible] presenziato dai vigili urbani». Il telegramma inviato [illegible] sindaco Enzo Tamarin è firmato dal prefetto di Torino.

Replica il primo cittadino: «Il semaforo rimarrà attivo e i vigili urbani resteranno a [illegible]. Non intendiamo accollarci un tale impegno [illegible] fronte del nulla che sta facendo [illegible] Sitaf per migliorare [illegible] viabilità nonostante le nostre ripetute richieste». Aggiunge: «Abbiamo più volte sollecitato un incontro con [illegible] prefetto che puntualmente lo rinvia».

Analoga situazione [illegible] Oulx, dove però il prefetto [illegible] ha chiesto [illegible] disattivare il semaforo. «Come accade da parecchio [illegible] - precisa il sindaco Renato Peracca - i vigili urbani presidieranno l'incrocio».

Il sindaco [illegible] Bussoleno è preoccupato per l'inquinamento in [illegible] Traforo. «Respiriamo veleni» dice e snocciola i dati rilevati nei giorni scorsi dal Laboratorio di sanità pubblica [illegible] Grugliasco. C'è una quantità eccessiva di piombo, il micidiale monossido di carbonio è presente in [illegible] parti per bilione e supera di 10 punti [illegible] soglie di allarme.

Il benzene, presente nei gas [illegible] scarico delle auto, altamente tossico e cancerogeno, è presente in misura di [illegible] microgrammi [illegible] metro cubo, [illegible] volte in più rispetto alla zone confinanti. «Non esistono - precisa [illegible] dottor Marco Fontana del Laboratorio - valori di riferimento per le concentrazioni di benzene. Però a Bolzano una legge fissa la soglia [illegible] 12 microgrammi al metro cubo».

Lo stesso pulviscolo supera la soglia [illegible] allarme di 180 parti per bilione sulla statale 24. «A giugno - precisa Franco Ghione, tecnico della Provincia - preleveremo campioni con una situazione meteorologica diversa. Cerchiamo inoltre dove sistemare alcune stazioni di rilevamento che rimarranno fisse tutto l'anno». [f. mo.]

Via Forlì, cacciati anziani e bimbi

# E il giardino è diventato quartier generale di teppisti e spacciatori

«Un tempo quel terreno ospita[illegible] orti urbani, [illegible] Comune [illegible] ha bonificato costruendovi un piccolo giardino, poi se ne è disinteressato. Adesso la fanno da padroni teppisti e spacciatori di droga». [illegible] fazzoletto di verde delimitato da strada della Commenda e via Forlì agli abitanti del quartiere Lucento [illegible] vietato l'accesso. [illegible]y express della droga [illegible] ragazzi sfiniti dall'asti[illegible] che si iniettano [illegible] «dose» sulle panchine o sdraiati sull'erba, gare di motociclette impennate, [illegible] che sgommano [illegible] aiuole, il terreno ammorbato [illegible] [illegible] genere [illegible] rifiuti.

Nessuno può azzardarsi a en[illegible] nel giardino. Dice Alessandra Basaglia, del Movimento federativo democratico: «E' un altro mondo, [illegible] respira la violenza [illegible] decine di vandali che spaccano i lampioni per proteggere i loro traffici, delle bande di giovinastri che aggrediscono gli an[illegible] o [illegible] donne e bambini per tenerli lontani». Aggiunge: «Torna la bella stagione, [illegible] situazione peggiora, [illegible] d'inferno. Impossibile riposare per [illegible] baccano. [illegible] sera le bande [illegible] sfidano e fino [illegible] notte fonda si [illegible] schiamazzi, motori sollecitati al massimo, puzza di gas di [illegible] [illegible] gomme bruciate. Eppure guai [illegible] protestare, compaiono i coltelli e le catene, contro [illegible] finestre degli appartamenti vengono lanciate biglie d'acciaio».

Il più delle volte [illegible] inutili le telefonate [illegible] forze dell'ordine. «I vigili urbani non li vediamo [illegible] di [illegible] in tanto vengono carabinieri e polizia, fanno [illegible] retata, identificano i ragazzi. Dopo qualche ora [illegible] tutto come prima».

Gli [illegible] della [illegible] hanno già tentato altre vie. «All'inizio del '92 - ricorda Alessandra Basaglia - abbiamo dato vita a un comitato di cittadini e presentato alla Circoscrizione un progetto di risanamento, chiedendo almeno una recinzione. [illegible] resto, vale a dire manutenzione, pulizia, sorveglianza [illegible] via dicendo, avremmo pensato noi, tassandoci». Non [illegible] [illegible] di un'idea nuova, l'hanno già sperimentata in altre regioni con ottimi risultati. «La Circoscrizione ha tergiversato, sono trascorsi i mesi». Risultato? [illegible] Verde Pubblico [illegible] Comune non ha più i fondi per l'intervento. "Se ne riparlerà nel '95", ci hanno detto. [illegible] [illegible] è come prima. [illegible] ci rimane che sperare nella petizione inviata dagli abitanti al subcommissario Giuseppe Forlani». [c. nov.]

Pensionata [illegible] spolverava

# Cade [illegible] ringhiera dal quarto piano Anziano sfiorato

Una ringhiera di 150 chili è precipitata, ieri verso le 10, sul marciapiede di [illegible] Giulio Cesare 171, all'angolo [illegible] via Sandigliano, di fronte all'ingresso di [illegible] pizzeria, per fortuna chiusa. Cadendo la ringhiera ha sfiorato un pensionato che si è allontanato in preda al terrore.

A «provocare» il crollo è [illegible] una pensionata di [illegible] [illegible] Antonaccio, che abita al quarto piano del palazzo. Così [illegible] spiegato ai vigili: «Volevo solo appoggiarmi [illegible] balaustra, ma l'ho vista tutta impolverata. Così sono rientrata [illegible] [illegible] ho preso uno straccio e come ho toccato il ferro [illegible] sentito [illegible] scricchiolio e la ringhiera è volata giù...».

Ad Alpignano

# Ambulanti denunciano il Comune

I 110 ambulanti che danno vita al mercato del sabato ad Alpignano - si tiene in piazza M[illegible]ni - hanno denunciato alla magistratura il Comune. Spiega [illegible] delegato di piazza, Paolo Ma[illegible]ri: «Pretendono [illegible] cifra spropositata per l'occupazione del suolo pubblico». I titolari delle bancarelle dovrebbero [illegible] quasi mille lire [illegible] metro quadrato, mentre «nelle altre città al massimo si arriva a 250 lire».

Ernesto Fiore, [illegible] al Commercio, [illegible] «Mettiamo a disposizione una piazza bene attrezzata il cui allestimento ci è costato diverse centinaia [illegible] milioni. Mantenerla rappresenta [illegible] spesa a cui debbo[illegible] contribuire anche [illegible] ambulanti». Ma la protesta nasce proprio da tali affermazioni. Replica Marrari: «Piazza Mazzini non ha niente di particolare, se non [illegible] [illegible] fontanella. Abbiamo denunciato [illegible] [illegible] in atto pubblico: [illegible] vengono fatte pagare 600 lire in più [illegible] metro quadro senza motivo».

Secondo gli ambulanti si tratta di un «taglieggiamento». Sostengono: «Se [illegible] pagato senza fiatare ci avrebbero garantito controlli [illegible] severi, chiudendo un occhio sulla mancata esposizione dei cartellini dei prezzi e sul rispetto [illegible] distanze di sicurezza».

«Non [illegible] - replicano in Comune -. Le verifiche ci [illegible] sempre state e continueranno [illegible] [illegible] Ancora [illegible] «Guarda caso, abbiamo visto i vigili ieri per la prima volta dopo molti mesi: [illegible] ci hanno minacciato [illegible] multe severe al minimo sgarro». Accusa che [illegible] amministratori [illegible] smentiscono [illegible] decisione. Ad ogni modo, gli ambulanti hanno versato, come anticipo per i primi tre [illegible] dell'anno, soltanto 110 mila lire, un terzo della [illegible] richiesta.

CENTRO AFFARI
NADIM

Torino si muove verso piazza Cattaneo
vicino al centro, lontano dal traffico

**All' incrocio tra corso Orbassano e corso Tazzoli,** *dietro la Fiat Mirafiori. Qui sorge il "Centro Affari Nadim", grande e prestigioso complesso immobiliare per uffici, studi, strutture commerciali ed attività del terziario.*

**Il primo Centro Affari [illegible] Torino.** *Tre torri di cinque piani per mq. 11.000 che esaltano la funzionalità [illegible] la genialità architettonica. Grandi aree per negozi, esposizioni, uffici pubblici, bar, ristoranti e 15.000 metri quadri di parcheggi interni ed esterni.*

[illegible] **le dotazioni più moderne** *in materia di rifiniture ed attrezzature (aria condizionata, pavimenti galleggianti, illuminazione naturale, tutte le reti telematiche ed informatiche...).*
*Il "Centro Affari Nadim" convoglierà in piazza Cattaneo, vicino alla tangenziale sud ed al centro intermodale di Orbassano, innumerevoli attività lavorative.*

*Il "Centro Affari Nadim" è una proposta di grande interesse per tipologia, ubicazione e prezzi rivolta agli utilizzatori in proprio ed a coloro che desiderano investire proficuamente il proprio denaro.*

**Sono in vendita [illegible] [illegible] tutte le dimensioni, da 100 a 5.000 mq.**

*Rivolgersi direttamente all' impresa costruttrice:*
**F.lli Navone S.p.A.**
**[illegible] Montecucco 131-10141 Torino**
**Tel. 011 / 3852737 - 378944**

Fornaci Molino
Tel. 0532/802023

gdf snc Impianti elettrici
Tel. 011/375967

BERTOLI [illegible]
Strutture metalliche - Tel. 011 640.81.90

Basket: la Robe di Kappa a Milano spera di sorprendere un'appagata Philips

# Cenerentola tenta il colpaccio

## *Ma Danna è pessimista*

Chissà se quelli della Robe di Kappa si credono davvero nella salvezza. O se invece sono già rassegnati a una retrocessione in A2 che la società, per ammissione dello stesso general manager Cagliaris, non considera certo come il peggiore dei mali. Sarebbe interessante sapere, al di là delle dichiarazioni di facciata, quale è il vero stato d'animo dei cestisti torinesi e del loro staff tecnico. Se non fosse rassegnazione si potrebbe anche sperare in un colpaccio al Forum di Assago, dove oggi la Robe di Kappa affronta la Philips ormai quasi sicura del secondo posto e con mezza coppa Korac in bacheca.

Una Milano-Torino dei canestri che ha perso il sapore forte di metà Anni Ottanta. Tra la Philips sta per dare al bomber Antonello Riva il primo titolo dell'età matura (la Coppa Korac, appunto: giovedì seconda finale, ad Assago, con Milano già a +5) e la Robe di Kappa che s'interroga sul suo futuro, si è scavato di nuovo un abisso. Lo testimoniano i 20 punti di distacco in classifica tra le due formazioni: la squadra di D'Antoni è la damigella d'onore della Knorr, con punti, quella di Danna la cenerentola, a quota .

Eppure sulla carta la Robe di Kappa potrebbe mettere in difficoltà la Philips che ha vinto 10 delle ultime 11 partite di campionato, dopo essersi tormentata in una lunga crisi (6 sconfitte di fila alla fine dell'andata). Potrebbe farlo perché Milano è vulnerabile sotto canestro, perché è l'infortunio di Ambrassa ha perso un cambio importante, perché la Philips non deve giocare alla morte essendo quasi sicuramente seconda. Ma Federico Danna sarà privo di Prato e Valenti, avrà i giovani Masper e Trevisan acciaccati (regalo della partita del campionato juniores perse lunedì a Desio), Abbio e Silvestrin semiconvalescenti e intanto che il Della Valle sia... ormai passato alla storia del basket.

E allora? «Per arrivare ai playout ci servono 6 punti in 4 partite - dice Danna - è chiaro che siamo appesi a un filo, ma non ci sentiamo ancora in A2. A Milano per la prima volta quest'anno sarò costretto a adattare il quintetto alle caratteristiche degli avversari: quindi squadra bassa con Casalvieri al posto di Silvestrin. Una scelta obbligata, ma la Philips è solo tecnicamente più forte di noi, lo è anche Il aggiunge pensiero a Milano, ma avevamo in trasferta più tifosi che domenica in casa. A fine partita fummo sommersi in abbraccio generale. Temo proprio questa scena non possa ripetersi».

**Renato Botto**

Danna avrà una squadra rimaneggiata: «Per ai playout ci vogliono punti in 4 partite»

CALCIO

Il torneo Primavera

### Il Toro fa 0-0 con l'Alessandria ma è in

Nonostante un deludente 0-0 con l'Alessandria, nel recupero della 9ª ritorno torneo Primavera, il Torino raggiunge Reggiana e il Parma in testa alla classifica, a quota 28. La Juventus solitaria al quarto posto 26 punti.

lo sguardo Randazzo e Mondonico, i ragazzi Rampanti non riusciti a concretizzare la grande mole lavoro svolta. Il tecnico granata ha schierato anche Sottil e Della Morte che subito dopo la hanno raggiunto ritiro della prima squadra. Inoltre, ha esordito in campionato il centravanti Gabriele Graziani, classe '75 e figlio dell'indimenticabile Ciccio. Sabato il derby, decisivo per qualificazione. **(a. b.)**

Grandi aspirazioni

### i «gioielli» del Madonna di Campagna

Il Madonna di Campagna, una delle società-simbolo del ciclismo subalpino, ha presentato i suoi giovani atleti: 18 juniores (17/18 anni), 11 allievi (15/16 anni) e 8 giovanissimi (7/12 anni). attendono buoni risultati dagli juniores (che allineano i promettenti Scarafile, Testai, Conte e Faggino) che oggi debuttano in una che si svolge a Galliate.

Saranno chiamati a sostenere trasferta Lombardia. Invece, i dilettanti di Brunero e Sassi che, in dell'apertura piemontese prevista per domenica prossima Grosso Canavese, partecipano Trofeo Delfo, da Nova Milanese a Carimate, in provincia di Como.

Battuto Sori: 13-8

### Travolgente l'esordio in B della Torino '81

Grande esordio della Torino '81 Rosa dei Mobili che, nella prima giornata del campionato A2 di pallanuoto, ha battuto il Sori per 13-8. Realizzando sei reti con Pilipovic, con Bianchi, due De Rosa e una con Hinek e Gilli, la squadra giallobiù ha dimostrato un buon impianto gioco. Ottima la prestazione del portiere Di Matteo, della difesa e degli attaccanti, pre pronti a creare situazioni favorevoli. **(e. c.)**

I risultati: Fanfulla-Mameli 14-7, Snam-La Crociera 14-12; Bogliasco-Padova 13-9; Arenzano-Triestina 15-8 Torino 81-Sori 13-8. Classifica: Torino, Fanfulla, Snam, Bogliasco e Arenzano 2; Padova, Triestina, Sori, La Crociera e Mameli 0.

Al Rollini (ore 17)

### Il Cus Pen il Valdagno si gioca la A2

perde, abbandona ogni sogno di gloria e si rassegna a disputare gli ultimi 7 turni stimoli. Oggi contro il Valdagno (palasport Ruffini, ore 17) Cus Lecce Pen non ha scelta: ha 4 punti di distacco dai veneti, secondi in classifica, e deve batterli per restare in lizza per la poule che a maggio metterà in palio fra le seconde tre gironi di B1 un posto nella A2.

Dopo 11 successi consecutivi, i cussini hanno subito due in giorni: 0-3 sabato in campionato Cessalto e 1-3 giovedì Brugherio nell'andata degli ottavi di Coppa di Lega. «Ma non siamo assolutamente in crisi - dice il Ippolito -. E, con l'aiuto del pubblico, oggi lo dimostreremo».

## SPORT FLASH

**SCI**
**Le gare Sestriere e Pragelato**

Oggi al Sestriere, Trofeo Cig, ultima prova del campionato provinciale per Baby e Cuccioli e del Fisi-Aoc. Gare anche a Pragelato: in lizza i giovani, con due giganti di qualificazione. Sempre a Pragelato, 2ª Passeggiata per la Val Troncea di fondo. La manifestazione per gli appassionati di qualsiasi livello. Termine ultimo per le iscrizioni (Pro Loco, tel. 0122-78844), alle 8,30 di stamane.

**PALLAVOLO**
**Cus «final**

«Final four» del campionato regionale juniores a Villanova (semifinali maschili) e a Mondovì (semifinali femminili). I ragazzi del Cus Torino sfidano la Voluntas Asti (altra semifinale Alpitour-Pavic Romagnano); le ragazze della Dim Cafasse affrontano il Novi (altro accoppiamento Accornero Savigliano-Sanmartinese Novara).

**CANOTTAGGIO**
**sul Po dal**

Dal mattino fino alle 17 odierne sul Po centinaia di imbarcazioni per la 1ª Regata regolamentare regionale su 2000 metri, dal ponte Isabella Murazzi. Alle 10,30 scendono i «7,20» dei ragazzi poi i masters singolo e due senza. Dalle 14,30 il a junior e senior.

**CALCIO A CINQUE**
**Sconfitte per Settimo e Cesana**

Ancora sconfitte le torinesi nella quarta di ritorno del campionato di calcio a cinque: il Settimo in casa (2-4) con Pescara, il a Cosenza (6-1). In B vittoria dell'Itca (10-2) sul Chioggia.

**CALCIO DONNE**
**Torino Juventus**

Torinesi sconfitte nella sesta di ritorno della serie A: 0-1 interno del Torino il Gravina di Catania; 0-2 a Bologna per la Juventus, sempre più vicina alla retrocessione in B.

**HOCKEY**
**Derby, Cus Pagine**

Successo del Cus sulle Pagine Gialle nel primo derby torinese della storia della A2: in vantaggio Ibidi, i cussini sono stati raggiunti Lotito e hanno poi siglato il 2-1 con Marquardt. Stamane torna in campo per il 5° turno: le Pagine Gialle alle 11,30 al «Tazzoli» contro il Villar Perosa; il Cus è scena alla stessa ora a Novara.

**SOLLEVAMENTO PESI**
**A Ciriè i campionati regionali**

La palestra comunale Doria di Ciriè (via Battitore 84) ospita oggi i campionati regionali di sollevamento pesi maschili e femminili. La manifestazione impegnerà settantina di atleti.

**PODISMO**
**Corsa di Primavera Trana**

Oggi a Trana, con la «Corsa Primavera» di 10 km si apre la stagione agonistica strada. Il fissato alle 7,30 presso il Ristorante Santuario, via Roma 56.


# 1993 finalmente prezzi Europei. SCEGLI !

**AUTOCARRI**

**TRANSIT 120 D**

cassone in lega leggera 2500 x 2000 x 300 portata q. 11.00 - a richiesta con portapali e centine
Prezzo listino L. 22.591 | Prezzo Europa L. 16.500

**TRANSIT 100 LUNGO D**

cassone in lega leggera 3250 x 2050 x 35 - portata q. 12.10 - a richiesta con portapali e centine
Prezzo listino L. 24.327 | Europa L. 20.500

**FIAT DUCATO 2.5**

cassone in lega leggera 3450 x 2050 x 35 - portata q. 13.60 - a richiesta portapali e centine - servosterzo
Prezzo listino L. 27.577 | Prezzo Europa L. 21.900

**TRANSIT 150 LUNGO D**

cassone in lega leggera 3450 x 2050 x 35 - portata q. 15.50 - a richiesta con portapali
Prezzo listino L. | Prezzo Europa L. 21.500

**RIBALTABILI**

**TRANSIT 120 D**

ribaltabile Euromotor in lega leggera 2600 x 2000 x 300 - portata q. 11.00 - per portapali - paiarole abbassate
Prezzo L. 25.771 | Europa L. 20.500

**TRANSIT 150 D**

Ipper Euromotor in lega leggera 3100 x 2050 x 30 portata q. 14.70 - predisposizione per portapali
L. | Prezzo Europa L. 23.800

**TRANSIT D**

ribaltabile trilaterale 3200 x 2000 x 35 - portata q. - sponde profilate in lamiera di acciaio - cavalletto portapali rete - gancialata - servosterzo
Prezzo listino L. 32.394 | Prezzo Europa

**TRANSIT 150 D**

trilaterale ipper 3 by Euromotor in lega 2170 x - portata q. 13.80 - predisposizione per portapali - ruote gemellate - servosterzo
Prezzo L. 30.512 | Prezzo Europa L. 25.900

**ALLESTIMENTI SPECIALI**

**120 D**

cassone in lega leggera con gru ausiliaria 05A 2750 x 2050 x 350 - portata q. 10.00
Prezzo L. 28.651 | Prezzo Europa L. 23.900

**TRANSIT 190 D**

cassone in lega leggera con gru ausiliaria 05A 3500 x 2050 x 350 - portata q. 15.10
Prezzo listino L. 34.413 | Prezzo Europa L.

**TRANSIT 120 D**

furgone allestito in lega leggera 2700 x 2000 x 2000 - portata q. - spoyler sovracabina
Prezzo L. 27.891 | Europa L. 21.950

**TRANSIT 1 D**

furgonato con impianto in lega leggera 2700 x 2000 x 2200 - portata q. 9 - vol. 12.8
Prezzo listino L. 29.056 | Europa L. 23.500

**ALLESTIMENTI SPECIALI**

**TRANSIT 150 D**

furgone allestito in lega leggera 3400 x 2000 x 2200 - portata q. 13.00 - vol. 13.60 - spoyler sovracabina
Prezzo listino L. 31.108 | Prezzo Europa L. 25.900

**DUCATO 14 TD**

furgone allestito in lega leggera 3500 x 2000 x 2200 - portata q. 11.70 vol. 14.00 - spoyler sovracabina - servosterzo
Prezzo listino L. 34.005 | Prezzo Europa L. 25.900

**D**

cassone ribaltabile trilaterale upper 3 by Euromotor con gru operativa 1.5 portata q. 10.50 ruote gemellate servosterzo 2750 x 2170 x 300
Prezzo L. L. 36.500

**TRANSIT 150 D**

furgonato con impianto inclinato in lega leggera 3400 x 2150 x 2400 - portata q. 12.30 - vol. 19.00 - ruote gemellate - servosterzo
Prezzo listino L. 33.307 | Prezzo Europa L.

**FURGONI**

**TRANSIT 100 D**

furgonato passo ridotto ht. 1515 interna - portata q. 10.30 - vol. 6.6 - porta post. a doppia ba - porta laterale
Prezzo listino L. 23.700 | Europa L. 18.900

**100 D**
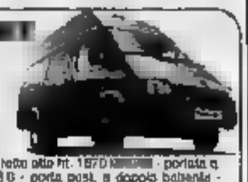
furgone maxi tetto alto ht. 1870 - portata q. 10.30 - vol. 8.6 - porta post. a doppia battente - porta laterale scorrevole
Prezzo listino L. 24.830 | Prezzo Europa L. 19.900

**TRANSIT 150 D**

furgone passo lungo con tetto maxato ht. 1515 interna - portata q. 14.90 - vol. 8.5 - porta post. a doppio battente - porta laterale scorrevole
Prezzo L. 25.940 | Europa L. 22.800

**TRANSIT 150 D**

furgone gran volume tetto alto ht. 1870 interna - portata q. 14.90 - vol. 10.9 - porta post. a doppio battente - porta laterale scorrevole
Prezzo L. 28.070 | Europa L. 23.900

**FURGONETTE E PROMISCUI**

**TRANSIT COMBI D**

passo corto - 9 posti portata 9.00 volume 6.0
Prezzo listino L. 25.770 | Prezzo Europa L.

**COURIER COMBI D**

5 posti 4.55
Prezzo listino L. 14.950 | Prezzo Europa L. 12.600

**COURIER VAN D**

vol. 8.8 - portata 4.25 - dim. 1.700 x 1.480 x 1.080
Prezzo listino L. 15.534 | Prezzo Europa L. 13.570

**FIESTA WINDOW D**

portata 9.10
Prezzo listino L. 13.576 | Europa L. 11.950

Prezzi al netto di Iva dichiarata. Prezzi non cumulabile con altre iniziative in corso, valida per ordini del Autoveicoli Km/0 (Prezzi x 1000)

**Euromotor** C.SO GROSSETO, 318 TORINO - TEL. 011/ 739 53 53

SABATO APERTO TUTTO GIORNO

## OLIMPIA 1 *in esclusiva*

**CANDIDATO A 8 PREMI OSCAR**

*«Al Pacino costruisce un grande personaggio... Hollywood ci conservi, e premi, un attore capace di dare simili emozioni al pubblico».* (Irene Bignardi - LA REPUBBLICA)

## OLIMPIA 2

## EMPIRE

Azione, divertimento, suspense. Due ore di grande spettacolo

## ROMANO

**LUI, LEI, L'AMICO, LA MOGLIE DELL'AMICO.**
**Un thriller di grande tensione**
**con regista di «Presunto innocente».**

## ETOILE

*«Un film superlativo»* (Panorama)
*«Un fantastico riuscito»* (La Stampa)

CON ANNA GALIENA

Si [illegible] i sigg. [illegible] eventuali [illegible] per le scolaresche potranno essere concordate telefonando al numero 530.353 - [illegible]

**Il cinema non costa caro e vi sono sale per tutte le borse**

## AMBROSIO FIAMMA

**CANDIDATO A 4 PREMI OSCAR**

## DORIA FARO

**«Il pubblico applaude in sala ad ogni proiezione»** (Il Corriere della Sera)

## SUCCESSO ALL' eliseo rosso

**La nuova divertente commedia di UMBERTO MARINO**

*Il film si stacca per l'intelligenza dei significati, per la varietà delle soluzioni narrative e per l'interpretazione di* [illegible] *BUY* (Il Giornale)

## REPOSI

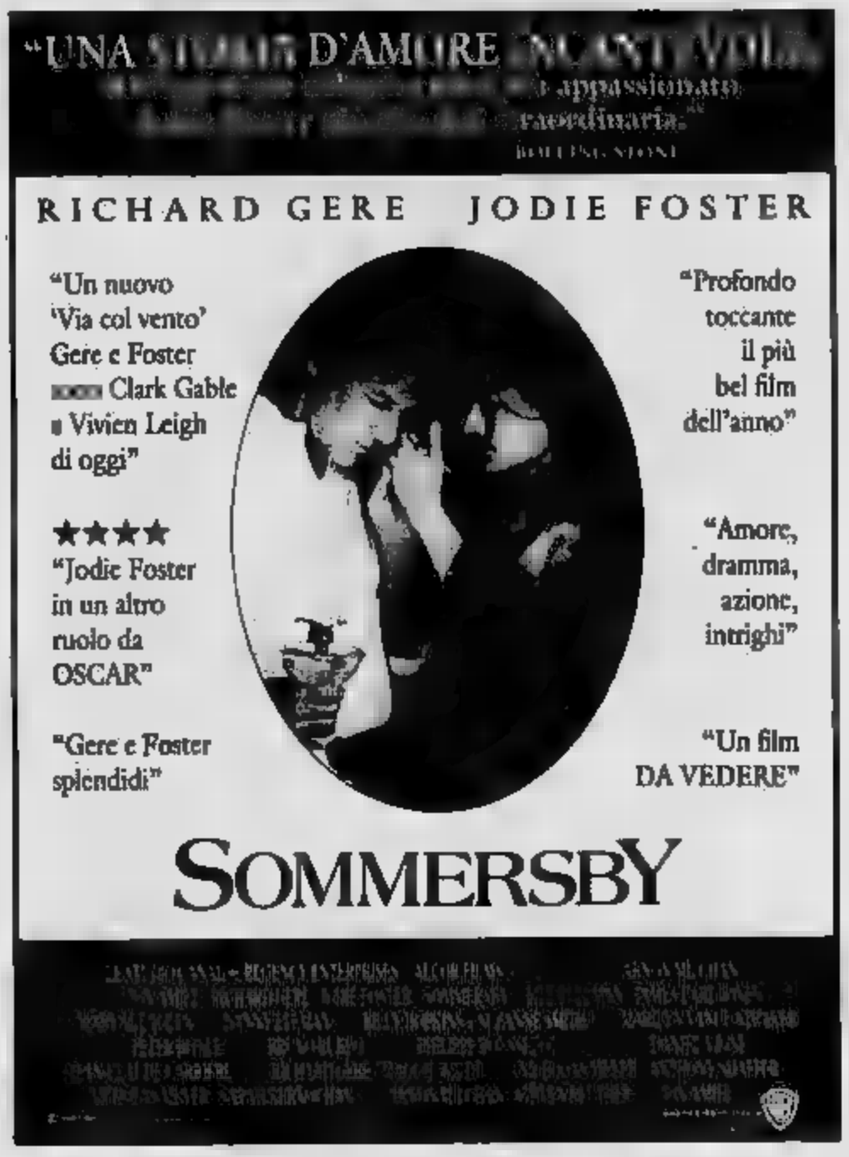


***ORARIO SPETTACOLI:*** **15,45 - 18,00 - 20,15 - 22,30**

## SUCCESSO AL LUX

## CAPITOL

## ODEON

## AL GRANDE IDEAL

***IL GENIO DEL GIALLO E' TORNATO***

***ORARIO SPETTACOLI:*** **15,40 - 17,55 - 20,10 - 22,30**

## GRANDE SUCCESSO AL *lilliput*

BROS ITALIA

Aumentano i collezionisti dei manuali Hoepli

# Come allevar cammelli

*Erano i «fai da te» dell'Italia casalinga: ora sono un cimelio*
*Interessati a tutto: dagli insetti nell'armadio alla lingua Volapuk*

Erano i «fai da te» dell'Italia casalinga, che si affidava a ricettari, guide, prontuari. Come coltivare pomodori o allevare cammelli? La risposta era nei manuali Hoepli. Lì si imparava di tutto: imbalsamare, fabbricare turaccioli, fare la Salsapariglia, difendersi dalla moglie o dal marito, approfondire i segreti del codice cavalleresco. Quando nel 1875 Ulderico Hoepli pubblicò il primo «Manuale del tintore» immaginava che avrebbe avuto un successo tanto vasto da moltiplicarsi nel tempo in circa quattromila prontuari e in oltre mille e trecento titoli. Non fu estranea alla fortuna dei volumi nemmeno la parola «manuale», che l'editore copiò dalla collana degli «handbooks» dell'inglese McMillan: la formula non spaventava il lettore, ma gli rendeva agevole la consultazione.

Oggi il collezionismo di questi volumetti d'epoca è molto diffuso, non soltanto perché rappresentano ancora un'inesauribile fonte di informazioni (in molti casi un po' sorpassate), ma anche perché spesso le loro copertine hanno disegni interessanti che conferiscono un pizzico di fascino in più. Alcuni prontuari, come quello dei monogrammi, vengono tutt'ora utilizzati da ricamatrici e sarte per corredi e biancheria fine; altri semplicemente curiosi, come il dizionario Volapük-Italiano. Il Volapük è una sorta di linguaggio universale nel 1879 da un monsignore francese che ebbe scarsissimo seguito. Non mancano poi manuali Hoepli ricchi di illustrazioni, come quello dedicato all'acrobatica e all'atletica, oppure quello su «I nostri migliori uccelli canori». Un'edizione del 1904 corredato di splendide immagini (quest'ultimo è ormai introvabile e vale anche 900 mila lire).

Uno degli Hoepli che senz'altro ebbero grande diffusione fu il «Ricettario domestico», dell'ingegner Ghersi, che in 5744 schede dava preziosi consigli per la vita quotidiana, da come scacciare le formiche dagli armadi a come fabbricare in casa l'acquaforte.

I manuali d'epoca si trovano con relativa facilità sulle bancarelle dei mercatini delle pulci, oppure su quelle situate lungo i Navigli. Il loro prezzo in genere varia dalle 40 alle 80 mila, a seconda dei soggetti e dello stato di conservazione dei libri. Una buona fonte di reperimento è anche il chiosco di «remainder's» sotto i portici di via Cernaia, davanti alla caserma dei carabinieri. Chi cerchi poi un assortimento eccellente e di qualità può rivolgersi alla libreria antiquaria «Il Cartiglio» di Roberto Cena (via Po 32).

**Anna Toppino**

«Concerto per megafoni» installazione su un'idea di Michelangelo Pistoletto

Mostre d'arte con Gorza, Pistoletto, Aime

# Segni nello spazio e vasi di lunarie

Una sequenza di segni articolati nello spazio nell'attuale fase della ricerca di Gorza. Dopo la mostra al Circolo degli Artisti nella primavera del 1992, questo nuovo appuntamento con la sua opera appare contraddistinto dalla capacità di conferire una sarrata energia alle partiture pittoriche. Un segno assoluto, una macchia di nero che rivela inquietudine e il «corpus» della rassegna nella «Saletta Rossa» (corso Valdocco 4, sino al 27 marzo).

Allievo di Felice Casorati, Gorza ha esordito nel 1948 alla Biennale di Venezia, mentre successivamente è stato invitato alle rassegne «L'informale in Italia» e «Arte Italiana degli Anni Sessanta nelle Collezioni della Galleria d'Arte Moderna di Torino». Se dipingere è suo, che si libera nell'atmosfera lieve come si può osservare in Assonanza o in Anagramma.

Arte e teatro nella «Sala Esposizioni» della Regione Piemonte (piazza Castello 165, sino al 16 marzo). Si tratta della presentazione del progetto «L'Odissea del teatro in Europa ARTeATRO», realizzato da **Michelangelo Pistoletto** e dalla compagnia Stalker Teatro diretta da Gabriele Boccacini. Un progetto che vuole in seguito esposto al Museo d'Arte Contemporanea di Varsavia, e vede esposti i vari aspetti di una proposta culturale interdisciplinare: dalle conferenze alle intuizioni di Pistoletto (fotografie e due video ingabbiati), dai laboratori alle «performances», dai materiali di uno scultore («Concerto per due pianoforti») all'iconografia sul tema «Lo zio Pietro, pittore dell'Ottocento».

Di **Tino Aime**, la «Galleria La Gibigianna» di Bra (via Vittorio Emanuele 37, sino al 28 marzo) ha allestito una pregevole personale imperniata su una trentina di composizioni, tre dipinti e incisioni, accompagnata da uno scritto di Lorenzo Mondo. Nature morte, piacevoli paesaggi montani sono ancora una volta l'essenza di un dipingere che non perde mai di vista il fascino discreto di un interno con esposizione di lunarie. [a. mi.]

*«Altre visioni»*

# Sono film a prezzo ridotto

«Altre visioni» a prezzi modici. Così a un film in città non costa solo 10 mila lire ma anche 6 o 7 mila. All'Agnelli, via Paolo Sarpi 111, prosegue con (565 spettatori per certo facile «Tutte le mattine del mondo») la rassegna «... meglio ... cinema». Oggi viene proposto «Delitti segreti» di Steve Soderbergh («Sesso, bugie e videotape») con Jeremy Irons nel ruolo di Kafka nella Praga 1919. Proiezioni ogni due ore dalle 16,30. Ingresso: 6 mila. Alle 14,30, film per ragazzi: «Dov'è la casa del mio amico?». Biglietti a 5 mila.

d'autore al Borghiere, via Cardinal Massaia 104, con «Garage Demy», film dedicato francese Agnes Varda al compianto marito Jacques Demy. Le luci in sala si spengono alle 21,15.

L'attuale campione d'incassi stagionale (più di 28 miliardi di lire) «La bella e la bestia», produzione Walt Disney, è in cartellone al Cuore, via Nizza 56. Spettacoli dalle 14,30. Non ha bissato nel nostro il americano (oltre 160 milioni di dollari) il ho riperso l'aereo» con l'enfant prodige Macaulay Culkin. A proporlo oggi è il Lanteri, corso Giulio Cesare 80, alle 15,10, 17,15, 19,20 e 21,30.

Cartoon al Valdocco, via Salerno 12. Per «Le di Peter Pan» proiezioni alle 15 e 18, per «Silvestro gatto maldestro» alle . [d. ca.]

DOVE ANDIAMO

La retrospettiva «Fritz Lang - L'arte della messa in scena» prevede oggi alle 16,30 «The return of Frank James», alle 18,30 «Western union», alle 20,30 «You and me», alle 22,30 «Man Hunt». Al Massimo la Due, ingresso 7 mila.

Domani: «Fury» alle 16,30, «Lilliom» alle 18,10, «Sono innocente» alle 20,20 e «Hangmen also die» alle 22.

Debutta domani alle 20,45 all'Alfieri la compagnia «Sputnik Igor Moisseiev». Diretta da Vladimir Kotovski, mette in scena oltre trenta numeri di danza. Assente dal nostro Paese da sei anni, replica martedì alla stessa ora. Biglietti a 35 e 29 mila lire.

L'Adua ospita domani lo spettacolo «Elogio della follia», adattamento teatrale dell'opera di Erasmo da Rotterdam. Protagonista Marilù Tolo, la regia è di Massimiliano Troiani. Biglietti a 26 mila.

Ultimo giorno al Garybaldi Teatro di Settimo per «Comete» di Marina Bassani, Paolo Marini e Luisa Zilioti. Il sipario si alza alle 21, ingresso 18 mila. Segue un incontro su «Oltre il razzismo. Impegno artistico e cultura della tolleranza».

**TROPICANA DI CUBA.** Si conclude oggi la permanenza torinese della rivista «Tropicana di Cuba». S'inizia alle 16 al Colosseo, biglietti a 35 mila lire.

*Nuovi attori*

# Prima volta per giovani su un palco

**Giovani debuttanti** in scena. Due gli spettacoli di oggi che segnano la «prima volta» sul palcoscenico per attori neofiti. Si tratta de «La giara», in cartellone all'Alfa Teatro di via Casalborgone 16/1 (inizio spettacolo alle 21) e di «Comete» al Garybaldi di Settimo (via Roosevelt 8/a, alle ore 21).

Saranno gli allievi della Scuola di Recitazione «Sergio Tofano», diretta da Mario Brusa, a mettere in scena l'atto unico pirandelliano, apparso come novella sul Corriere della Sera del 3 ottobre 1909.

Dieci aspiranti attori per un testo che fu già cavallo di battaglia di Angelo Musco, qui corredato da musiche di Casella e balletti della Cedroni. Regia di Santo Versace. «Comete», di Pietra Nicolicchia Vercellone e Wilma Gabri nasce, invece, da un laboratorio teatrale per gli allievi dell'Istituto Tecnico «8 Marzo» di Settimo. A interpretare lo spettacolo - tratto da «L'istruttoria» di Peter Weiss - anche alcuni professionisti, come Morin e la Ziliotto.

Nasce un Centro che insegna a comportarsi correttamente

# Orrore, porta i calzini corti

*Una serie di seminari per essere «in»*

Non masticare il chewing-gum, niente calzini corti per gli uomini né maquillage appariscente per le donne: al Centro Training convinti che, proprio oggi che «l'abito fa il monaco», necessari consigli e idee per chi vuole avere successo nel mondo del lavoro e delle relazioni sociali.

Una associazione (in un settore dove comunque mancano proposte e iniziative) sede, da fine marzo, di tre corsi intensivi di formazione: per aspiranti indossatori e indossatrici (costo 800 mila lire); per rappresentanti e agenti di commercio, commessi di negozi, funzionari e dirigenti d'impresa (600 mila lire); di creatività e miglioramento personale (800 mila lire). A seconda del corso scelto, e quindi di come ci si vuole presentare rinnovati in società, sono predisposti stage specifici. Curioso e dal sapore di novità quello di Isabella Maggioni e Clapier sul «portamento», dove le due indossatrici professioniste sveleranno i segreti per chi vuole calcare le passerelle dell'alta moda; sono importanti non solo il portamento o il bel fisico, che bisogna vestire look adeguato (tenendo conto anche del colore degli occhi), ma anche la conoscenza dei tessuti, l'improvvisazione e l'essere agili. Il make-up sarà invece trattato da Ezio Fontana, mentre Alessandra Musoni svilupperà il «comunicazione non verbale», ossia l'analisi della propria personalità corporea, del modo di parlare, dei gesti abituali.

L'unica cosa però che non promettono il Training, dopo aver imparato a «comportarsi», è un posto di lavoro sicuro. Le iscrizioni vengono raccolte fino al 27 nella sede di via Gastaldi 2, telefonico 011/562.8184. [t. pi.]

«Elio & Le Storie Tese» in concerto

# Il rock burlone con tanta fantasia

Un paio di mesi fa venuti a Torino per tenere «lezione» a Palazzo Nuovo: arringano le folle stipate nell'aula magna e mai sazie di trasgressioni e follie, Elio e Le Storie avevano dato appuntamento al loro prossimo concerto. Adesso ci siamo: domani allo «Studio» (via Nizza 32, ore 21,30, ingresso 30 mila lire) arriva lo show più irriverente dell'anno.

Brutti sporchi e cattivi, capaci di qualsiasi nequizia, burloni incorreggibili e feroci: è facile lasciarsi trascinare nel gioco perverso delle Storie Tese. In realtà, il gruppo che domani tiene banco allo «Studio» è formato da musicisti di ottima qualità, e soprattutto da persone di notevole intelligenza: colpiti da improvviso successo grazie a breve ritorno rock demenziale, hanno saputo distinguersi dalla miriade di complessi e complessini fioriti nel giro di una stagione.

Nei loro dischi non c'è soltanto il gusto della parolaccia, la voglia di spernacchiare gremente ogni sacro principio, il piacere dello scherzaccio da caserma. C'è, dal punto di vista linguistico, una fantasia sfrenata. E c'è, soprattutto, musica ben scritta e egregiamente suonata. Quindi, non credetegli: hanno intitolato il loro show «Chi ha incastrato Elio & Le Storie Tese?», ma è una fandonia. Loro, in effetti, li incastra nessuno. [g. fer.]

Elio, leader delle «Storie Tese»

NOTTE GIOVANE
a cura di Gabriele Ferraris

**REGGAE.** Reggae al «Doctor Sax» (murazzi di lungopò Cadorna 4, ore 23) con la Bwana Band. Rock al «Moro's» di Avigliana (corso Laghi 330, ore 22) con i 60000. Al «Paso» (via Passo Buole 49/bis, ore 21) per la rassegna «Cinebarrocchio» proiezione di pellicole erotiche del primo Novecento.

**PIANA JAZZ.** Si chiude l'Eurojazz Festival: all'auditorium «La Serra» di Ivrea è di scena il trio di Ahmad Jamal.

**RATS.** Domani al «Network» (via Pomba 7, ore 21,30, ingresso 15 mila lire) concerto dei Rats, già fissato per il 5 marzo e all'ultimo momento.

**BOSSANOVA.** Concerti jazz domani all'«Hermada» (piazza Hermada 10) con il flautista Dino Palisseno; al «Re di carta» (via Germanasca 37) con il duo formato da Mario Petracca e Alfredo Ponissi; alla «Cave» (via Pomba 7) il trio di Fulvio Albano.

Fusion con gli H. Band alla «Divina Commedia» (via San Donato 47). Blues con i Blue Steel al «Rossellì» (corso Rosselli 125). i Dillo Prima Tu al «Miró» (strada 154). Tutti alle 22.

Segnaliamo infine che domani alle 11 Nino Buonocore sarà ai microfoni di Radio Centro 95.

**PALAVELA.** I biglietti per Masini (il 27 al Palasport) costano 30 mila lire. Prevendite da Box Office Ricordi e consueti negozi del circuito Good Music.

## GLI APPUNTAMENTI

### A Villar Perosa

Alle ore 21 all'Oratorio San Giovanni Battista di Villar Perosa, concerto della pianista Laura Boltrametti che eseguirà musiche di Schubert, Chopin e Ravel. E' la serata inaugurale del «Concorso pianistico Città Villar Perosa» organizzato dall'Associazione Arte e Musica.

### Investire

Domani alle 21 a Torino incontra, in via Nino Costa 8, convegno organizzato da Club Duemila sul tema «Investire: come, dove, quando». Relatori Renzo Borruti, Franco Cellino e Giovanni Gabetti.

### La capoeira

Domani alle ore 20 il Cisac, in corso Vittorio Emanuele 83, propone una lezione dimostrativa gratuita di «Capoeira», antica lotta-danza brasiliana. Informazioni allo 011/562.81.84.

### Tangentopoli

Domani alle 21 al Teatro Juvarra, in via Juvarra 15, il Circolo Società Civile organizza il dibattito «Un anno di Tangentopoli». Partecipano Marcello Maddalena, Elio Veltri, Luca Ricolfi, Angelo Tartaglia, Luigi Bobbio e Nicola Tranfaglia.

### Presentazione

Verranno presentati domani alle 10 nell'aula audiovisivi della Facoltà di Architettura, al castello del Valentino, i lavori dei partecipanti al concorso internazionale «Da rifiuto a risorsa». L'iniziativa è di Proto Design.

### Boom e crisi

Domani alle 20,30 all'Unione Industriale, in via Fanti 17, il Club Comunicazione d'Impresa propone l'incontro «Dal super boom alla super crisi». Ne parla Giuseppe Turani.

### Sionismo

S'inaugura domani alle 18 alla Biblioteca Nazionale, in piazza Carlo Alberto 3, la mostra documentaria della Federazione Sionistica Italiana «Gli albori del sionismo in Italia (1897-1924)». Sarà aperta sino al 1° aprile dal lunedì al venerdì 9-13; martedì e giovedì 15-18.

### Libro

Martedì alle alla Libreria Luxemburg, in via Cesare Battisti 7, Dan Vittorio Segre e Sarah Kaminski presentano il libro di David Vital «Il futuro degli ebrei» (Editrice Giuntina).

### Donne e poesia

Stamane alle 11, alla Libreria La Città del Sole, in via Po 57, presentazione del libro «Donne in poesia» di Maria Luisa Spaziani (Marsilio Editore). Alle 18 concluderà la settimana «Progetto Donna» un concerto di musiche di Vivaldi, Rossini e Hoffenbach.

### Incontro

Alle 22,30 al bistrot La Cave, in via Pomba 7, incontro di poesia con Andrea Valentini, interprete di Bertolt Brecht.

### Animatori

Sono aperte le iscrizioni all'Associazione Ca Nostra, in via Pomba 14/bis, per il corso di «Animatori e assistenti per centri vacanza, villaggi e strutture per il turismo». Inizierà il 1° aprile il martedì e giovedì alle 17,30. Informazioni: telefonare allo 011/812.79.09.

### Un concerto

Domani alle ore 21 al Circolo della stampa, in corso Stati Uniti 27, concerto di clavicordo e fortepiano con Bernard Brauchli. Eseguirà musiche di Bach e Mozart.

### Volontariato

Martedì 16 marzo alle 21 all'Associazione ex Allievi Fiat, in corso Dante 102, conferenza di Guido Genovese, presidente dell'Avo, sul tema del volontariato.

### Diventare cuoco

Domani, ore 20,30 al Centro di Formazione in via Rivalta 14 a Orbassano, prima delle sei lezioni per diventare chef. Il corso è organizzato dal Comune e dalla Federazione Italiana Cuochi.

## SERVIZI

**NUMERI UTILI**

| | |
|---|---|
| Vigili del Fuoco | 115 |
| Carabinieri | 112 |
| Sede centrale | 55.191 |
| Polizia | 113 |
| Questura centrale | 55.881 |
| Prefettura | 55.891 |
| Vigili urbani | |
| Polizia stradale | 58.401 |
| pronto intervento | 54.16.39 |
| Corpo Forestale | |
| incendi bosc. | |
| | 118 |

**GUARDIE MEDICHE**

| | |
|---|---|
| Guardia medica. Servizio gratuito notturno | 57.47 |
| Croce rossa, serv. generico e pediatrico, 24 ore su 24, a pagamento | 28.03 |
| Croce verde, servizio pediatrico a pagamento | 56.21.805 - 54.90.00 |
| Securtel, servizio a pagamento | 434.74.47 - 434.74.55 |
| Cesmi | 788.811 - 752.685 |
| Centro antiveleni, | 63.76.37 |
| Pronto soccorso dentistico, Molinette, (20-22) | |
| Guardia ostetrica permanente, S. Anna, 63951; Maria Vittoria, 55.421. Mauriziano 50.801. | |

**AMBULANZE**

| | |
|---|---|
| Soccorso urgente | 118 |
| Croce Rossa | 280.333 |
| Croce verde | |
| Croce bianca | |

**INFERMIERI**

| | |
|---|---|
| | 54.04.69 |
| Asir | 968.93.31 |
| | 619.18.20 |
| | 53.01.58 |
| Aisla | 33.13.01 |
| Assist. infermi | 839.76.25 |
| Aidel | 80.23.98 - 58.52.85 |
| Auxilia | 433.11.40 |
| Area | 0337.220.250 |
| Ass. inferm. torin. | 220.12.32 |
| Spi | 242.19.04 |
| Croce bianca | 63.19.02 |
| Piccole serve dei malati poveri | 880.32.63 - 436.33.22 |
| Stadio | 75.14.73 - 749.24.34 |

**FARMACIE DI NOTTE**

Servizio dalle 19,30 alle 9
piazza Massaua 1
778.3308
via Nizza 66
669.9259

**SOLIDARIETA'**

| | |
|---|---|
| Federazione Italiana Sport Disabili, tel. 31.72.550 | |
| Telefono Azzurro | (051) 22.25.25 |
| Telefono amico | 319.62.52 |
| Stranieri centro accoglienza Cisac, | 53.39.62. |
| La Tenda (Acc. stranieri), | telefono 56.22.186 |
| Bartolomeo & C. | 53.46.54 |
| Barrelà | 436.85.66 |
| Amnesty International, via Valgioie 10, | 741.27.02 |
| Informagay | 43.66.000 |
| Gruppo Abele | |
| Agape (epilessia) | 31.60.823 |
| Anapaca (assistenza ammalati cancro) | 436.03.52 |
| Movimento pens. | 431.01.18 |
| Lega Ital. lotta AIDS | 43.61.043 |
| Città Invisma. | 561.7161 |

**MUNICIPIO**

| | |
|---|---|
| Municipio | 57851 |
| Certificati e domicilio prenotazioni tel. 436.01.66 | |
| Informazioni documenti | 5765.5104 - 5765.5105 |
| Telefono Viola | 436.77.00 |

**ANIMALI**

| | |
|---|---|
| Canile munic. | 262.12.18 |
| Lega difesa gatto, | 650.2713 |
| Protez. animali canile, | 812.28.94; 262.03.97 |
| Lega difesa cane, v. Germagnano 9, | 262.09.02 |
| Usl, serv. veter., c. Lanza 75, | 660.32.46-660.40.26 |
| v. S. Domenico 22 | 53.35.80 |

**AEROPORTI**

Caselle, Inf.: 57.78.361 - 57.78.362 (dalle 6 alle 24). Biglietteria 57.78.372

Terminal, c. Inghilterra ang. c. V. Emanuele, 44.25.25

Milano-Linate e Malpensa 02.74.85.22.00

| | |
|---|---|
| Soccorso stradale Aci | 116 |
| Europ assistance | 53.08.55 |
| Socc. handicap. | 260.000 |
| Percorribilità strade | 194 |

**TABACCHI**

Di sera: P. Nuova; c. Belgio 4; v. Filadelfia 57; v. Cibrario 18; p. Rivoli 11; p. Sabotino 8; v. Fiochetto 25; c. Ferrucci 38; v. Nizza 193; v. Napione 31; p. Derna 236/c; c. G. Cesare 81

**BENZINAI**

Servizio notturno
Agip, p. S. Gabr. da Gorizia; Ip, c. Giulio Cesare 220, c. Cesare 282, l.go Palermo, strada Altessano 160; Api, c. Vercelli-porta Stura; Q8, c. Giulio Cesare 276. Mascellari, c. Trieste

**EDICOLE**

Piazza C. Felice, hotel Ligure (fino all'1); via Nizza 1; corso Vittorio Emanuele-via Lagrange; corso Vittorio Emanuele-piazza C. Felice; piazza Statuto 15.

## TEATRI

**AUDITORIUM - Accademia Corale Stefano Tempia.** A rettifica di quanto indicato nella prima edizione del programma della stagione 1992/93, il concerto del 15 marzo, con musiche di J. S. Bach, è stato posticipato al 22 marzo.

## ESPOSIZIONI

**EXPOCASA E CUCINABELLA** a Torino. Esposizioni fino al 14 marzo, biglietto d'ingresso unico; orario 15-23. «L'arte e la cucina», dalle ore 12 e dalle 19, protagonista il Ristorante Osteria del Pelich di Baldissero (To).

## SCUOLE DANZA E RECITAZIONE

**CLUB** v. Giannone n. 10 (p.za Solferino): Stages di danza jazz con il coreografo del serial televisivo «Saranno famosi» Jaime Roger. 19-20-21 marzo. Avanzato - professionisti - intermedio. Inform. e prenot. direzione della scuola dalle 13 alle 22, tel. 011/53.99.09.

## RITROVI

**AL B.**: Sala ... loca sala Blu musica Anni 60, ingr. e cons. L. 14.000.
**AMERICA** (via Frejus 27, tel. 447.7171): ore 21,30 con La Troupe.
**ARLECCHINO:** ore 15,30 e 21 Rocky.
**BOROTALCO DANZE:** ore 15.
**BOROTALCO DANZE** (Via Cuneo 16 Nichelino tel. 606.1058): ore 21 orch. ... ingresso libero
**CLUB 84:** Ore 15,30 e 21 Danze e ritmi per tutti con Franco Orsini ed i suoi Solisti.
**DU PARC:** ore 15,15 e 21 orch. Edo Purin, tel. 52.15.275.
**DU PARC:** ogni lunedì ore 15.15.
**EXTREME CLUB DANZE** (v. Genova 268/b tel. 805.0817): «Il vero ... si balla ... Ore 21 orch. Gli Show Men.
**FRENZY-Ivrea** (tel. 0125 23.00.64): ballo liscio orch. Lino e I Gabbiani.
**LE ROI:** Ore 15,15 e 21 di tutto un po' ... più.
**NUOVA LUCCIOLA** - La conosci? (corso Taranto 206, tel. 200.097): ore 15,30 gara simpatia orch. I Simpatici. Ore 21 orch. I Simpatici.
**NUOVO GARDEN** (tel. 660.3443): ore 15,30 e 21 con simpatia, allegria, riduzione e l'orch. Luciano Fantino.
**NUOVO** (via Andrea Doria 8, Torino, tel. 562.0966): ore 15 e 21 orchestra I Ragazzi del Sole.
**SALA DANZE DUE** (San Gillio tel. 988.1978-984.0293): ore 15,30 orch. I bareni. Spettacolo di Rock acrobatico.
**SPORTING CLUB** (Santhià, tel. 0161/939.939): ore 15,30 con Egidio Del Buono gara di ballo liscio. Pullman gratuito da Torino con partenza alle ore 15 da corso Taranto 5.
**DANZE.** Pomeriggio ... 15/18. Elegante serata ore ...

**PATIO + INVIDIA:** tutte le sere ore 22 discoteca, sabato e domenica ore 15-18; ... 651.4641 - ...

**RISTORANTE DISCOTECA LA BECCACCIA:** il ... locale in collina. ... 561.0485. Saloni per matrimoni.
**RISTORANTE PIZZERIA MACUMBA (Pinerolo):** pranzi di nozze e comunioni con orchestra. ... 374.115.
**S. GIORGIO - Ris. - Piano bar:** La Piana's e Albertina. Tel. 669.2131.
**WHISKY NOTTE EXTRA** (via Golto ang. corso Vittorio Emanuele, tel. 687.563): tutte le sere discoteca.

## ... E MUSEI

**CAVOUR** (Moncalieri tel. 640.8157): Franz Borghese.
**CENTRO ARTE LA TESORIERA** (c. Francia 268 Torino, tel. 779.2147): Enrico Paulucci ... scelte dagli anni '30 in poi.
**GALERIE VILLAREAL** Exposition très importante des peintures de: Edgardo Corbelli, Cette présentation d'art se fera dans le cadre de la Foire Internationale de Nice, dont l'invité d'honneur est l'Italie, et aura lieu à la galerie Villareal 5, boulevard Gambetta (promenade des Anglais) - Nice du ... au 30 mars 1993.
**IL CALAMO** (via dalla Rocca 4): ex Libris del primo novecento Europeo sino al 20 marzo 1993. Orario 10,30-12,30 16,30-19,30 lunedì chiuso.
**STUDIO ARTE «2000»** (via Sacchi 52/d, tel. 581.6083): Mostre internazionale pittori nell'ore 15-19.

**ASSOCIAZIONE PIEMONTESE GALLERIE ARTE MODERNA**

...: Angelo Malinverni, ... selezione Maria Monno.
**BIASS...** (via Juvarra 18): dal 16 marzo Mario Schifano.
**DAVICO:** Realidad 6 pittori spagnoli.
**FOGLIATO:** Adriano Tuninetto. Mostra antologica.
**LA BUSSOLA:** Daniele Fissore ... Formati».
**LE IMMAGINI:** Enrico Paulucci «Quando Rapallo...».
... (p. Vittorio 10): Bertola.
**NARCISO:** Jean Arp.
**PIRRA** (tel. 543.393): Rassegna di pittori ... e stranieri: ...: 10-13.


**ALFIERI**
**2 eccezionali spettacoli per «La magnifica Danza»**
Lunedì 1... e martedì 16 marzo
**MOISSEIEV**
*La grande Compagnia di ...ze ... diretta ... KOTOVSKI*
... mercoledì 17 a sabato 20 marzo
*Compagnia di Danza ... Nuovo*
**Luciana SAVIGNANO**
«Carmen»
con **Gheorghe Iancu**
Pren.: P.za Solferino 4 - Tel. 562.36.80

**ALFIERI**
Da venerdì 26/3 a domenica 11/4
XXXVIII FESTIVAL DELL'OPERETTA
Franco BARBERO
Nadia FURLON - Corrado OLMI in
«Sogno di un valzer»
«Il paese dei campanelli»
«La vedova allegra»
«Gran Gala» «Cin ci la»
Abbonamento a 3 e a 6 spettacoli
Biglietteria tutti i giorni 9-19 ...

**ERBA**
ULTIMO GIORNO
... ore 16
COMPAGNIA COMICA PIEMONTESE
con
*MARIO BRUSA e CANTOVIVO*
'N PO' DA QUI 'N PO' DA LI' 'N PO' DA LA'
ballate, canzoni, poesie, teatro
Biglietti: feriali 9/13 e 16/23 - festivi 15/23

**ERBA**
Da Martedì 16 a Domenica 21
*MARIO ZUCCA*
CON TUTTO IL CUORE
Biglietteria: feriali 9-13 e 16-23 ...

**PK publikompass**
Sportelli: Via Roma 60 Via Monaco 32 Tel. 011/55.211 - TORINO

**ERBA**
... esclusiva

**MITHO** DISCO PALACE
OGGI
**VIENI IN BUS GRATIS**
(Informati al: 011/965.78.92)
**DI PIU'** con il DeeJay Massimo BARRI
MITHO SALA LISCIO
Pom. Orch. PASSANTE
**CASADEI**
PIOBESI T.SE - Via Gollmberti, 19
... 011/965.78.92

**AMBRA**

*Ai cinema potete scegliere quello che piace a voi*

# CRISTALLO *IN ESCLUSIVA*

Candidato a ... OSCAR
tra cui: ...
INTERPRETAZIONE MASCHILE
a DENZEL WASHINGTON

*IL NERO CHE HA FATTO TREMARE L...*


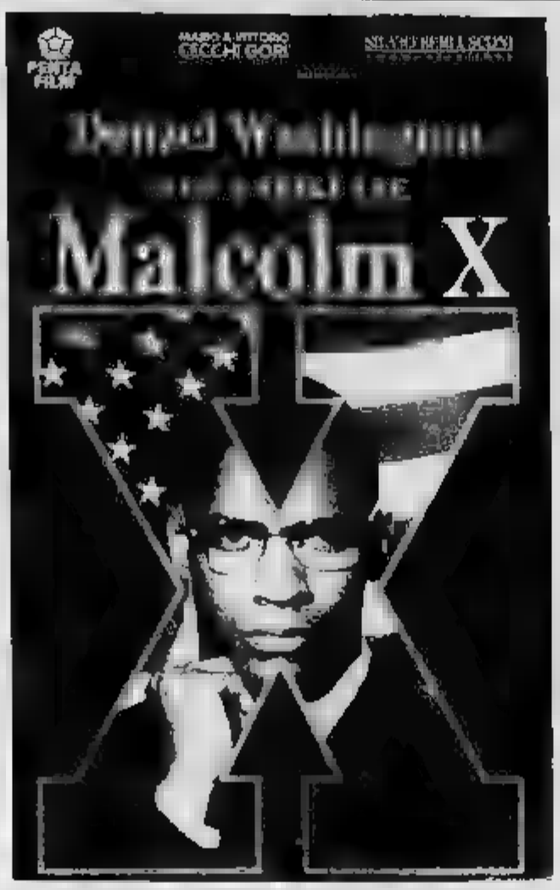



*ORARIO SPETTACOLI:* ... - 17,55 - 21,30

**2 BUONI MOTIVI PER USCIRE STASERA ... ANDARE AL CINEMA**

**STREPITOSO AL CENTRALE**
Intrigante, coinvolgente, ambiguo, bellissimo.
... favore, però, se l'avete già visto o andrete a vederlo **non raccontatelo** a ...
Lasciate che anche gli altri provino lo choc che abbiamo provato noi vedendolo.
(G. Vesigna - Ciak)

**IN ESCLUSIVA AL MASSIMO 1**
**MENZIONE SPECIALE AL FESTIVAL DI CANNES 1992**

«... c'è di tutto e ce n'è per tutti nel divertentissimo, esilarante, sorridente *"BALLROOM"*. Una gioia per ... e una tentazione per i piedi... in grado di riportare tutti, grandi e piccini, ... e no, al cinema insieme...» (la Repubblica)

**AMBROSIO grand'eliseo**

*Dopo «UNA POLTRONA ... DUE» ... poteva ... poltrona per uno... ... CASA BIANCA*

**SECONDA VISIONE DUE**

CANDIDATO A 4 PREMI OSCAR
tra cui:
MIGLIOR FILM
MIGLIOR ATTORE NON PROTAGONISTA
JACK ...

**VITTORIA**
*e*
CHARLIE CHAPLIN 1

La storia intrigata ... per il ... mo stile di Polanski, classico e distante e pure acceso da un tormento autentico
... - Lieta Tornabuoni)

**SECONDA VISIONE UNO**

# ARLECCHINO
**DE ... - LANGE**
*Tornano gli interpreti di «CAPE ...»*
*(Il promontorio ... paura)*

**Nella ... ci ... sempre grandi protagonisti**

# STUDIO RITZ
*La vita e gli amori di* CHARLIE CHAPLIN,
*in un film straordinario firmato da un maestro del cinema moderno.*

... 3 Premi OSCAR
MIGLIOR ATTORE PROTAGONISTA
MIGLIOR MUSICA ORIGINALE
MIGLIOR SCENOGRAFIA

**AMBROSIO e eliseo blu**

**IO HO BISOGNO DI QUELLA DONNA...**

## PRIME VISIONI

**Adua 200**
c. Giulio Cesare 67
Tel. 856.521. Or.: pom. 16,16; ser. 19,50/22,20
Ingr. 10.000. Alace 7000

**Casa Howard**
di J. Ivory, con A. Hopkins, V. Redgrave, E. Thompson (Ingh. '92) — Due sorelle, inquiete e sognatrici, cercano l'amore nell'Inghilterra vittoriana sospesa tra contrasti sociali e perbenismo. Dal capolavoro di Forster. N. V. 2h 24'

**Adua 400**
c. Giulio Cesare 67
Tel.
Or.:

VEDI TEATRI

**Ambra**
v. Lodi 52 Saluzzo 77
Tel. 210.985 Or.: 14,30/16,30 18,30/20,30/22,30
Ingr. Alacè 5000

**Al lupo al lupo**
di C. Verdone, con C. Verdone, S. Rubini, F. Nuti (Italia '92) — Tre fratelli dalle carriere diverse - un disc-jockey rap, un violinista, una casalinga - si incontrano per cercare il padre scultore scomparso nel nulla. N. V. 2h05' Commedia

**Ambrosio Multisala**
Cin. 5 (Sala 1). T. 547.007
c. V. Eman.
Or.: 15/17,30/20/22,30
Ingr. 10.000. Rid. 7000

**Il distinto gentiluomo**
di J. Lynn, con E. Murphy, V. Rowell, S.L. Ralph (Usa '92) — Un truffatore di colore ha lo stesso cognome di un aspirante senatore con ottime tarme: ne approfitta per farsi eleggere e rubare legalmente N. V. 1h 57'

**Ambrosio Multisala**
Cin. 5 (Sala 2). T. 547.007
c. V. Emanuele II 52
Or.: 15,15/17,40/20,05/22,30
Ingr. 10.000. Rid. 7000

**La Mamma**
di S. Rubini, con Kinski, S. Rubini, E. Fantastichini (Italia '93) — Un orologiaio introverso investe una bellissima bionda provocandole un'amnesia: modifica la sua vita e si scontra con loschi traffici N. V. 2h

**Ambrosio Multisala**
Cin. 5 (Sala 3). T. 547.007
c. V. Emanuele II 52
Or.: 15/17,30/20/22,30
Ingr. 10.000. Rid. 7000

**Dr**
di F. F. Coppola con G. Oldman, A. Hopkins, W. Ryder (Usa '92) — Il Conte Dracula, vampiro transilvano del XV Secolo, viaggia nel tempo e nello spazio alla ricerca di una donna da amare come la moglie suicida. N. V. 2h 10'

**Arlecchino**
c. Sommeiller 22
Tel. 5817.190. Or.: 14,45 16,30/18,30/20,30/22,30
Ingr. 10.000. Rid. 7000

**La notte e la città**
di Irving Winkler con Robert De Niro, Jessica Lange (Usa '92) — Remake di un tempso «noir» Anni 50, è la storia di un senza scrupoli che s al monopolio delle scommesse sulla lotta greco-romana N. V. 1h40'

**Capitol**
c. San Delmazzo 84
540.905.
Or.: 15,45/17,55/20,10/22,25
Ingr. 10.000. Rid. 7000

**Trappola in alto mare**
A. Davis, con S. Seagal, T. Lee Jones, G. Busey (Usa '92) — Due militari traditori cercano di rubare una cinquantina di testate nucleari e venderle al nemico: il misterioso cuoco di bordo si oppone. N. V.

**Centrale**
v. Carlo Alberto 27
Tel. 540.110. Or.: 15,45 18,05/20,20/22,30
Ingr. Alac

**La moglie del soldato**
Jordan, con S. Rea, F. Whitaker (G.B. '92) — Un terrorista della cerca sull'Italia di un soldato britannico che ha lasciato in ostaggio e scopre che la donna nasconde un segreto. Viet. 14. 1h 50'

**C. Chaplin 1**
v. Garibaldi 32/E
Tel. 436.0723. Or.: 14,55 17,25/19,55/22,25
Ingr. 10.000. Rid. 7000

**C. Chaplin 2**
v. Garibaldi 32/E
Tel. 436.0723. Or.:
18,55/18,50/20,45/22,40
Ingr. 10.000. Rid. 7000

**Cristallo**
v. Golto 5
Tel. 650.7100
Or.: 14,20/17,55/21,30
Ingr.

**Malcolm X**
di S. Lee, con D. Washington, S. Lee, A. Bassett (Usa '92) — La storia di Malcolm X, dall'interesse criminale alla conversione all'islam, la crescita come leader dei neri americani, alla morte per assassinio N. V. 3h 20'

**Doria**
v. Gramsci 9
Tel. 842.422. Or.: 15 16,55/18,50/20,45/22,40
Ingr.

**Sister Act-Una svitata in abito da suora**
di Emile Ardolino con Whoopi Goldberg, Harvey Keitel (Usa '92) — Una cantante nera, testimone di un omicidio, si nasconde in un convento di suore cattoliche. La sua musica trasformerà la loro vita. N. V. 2h

**Eliseo Grande**
p. Sabotino
Tel. 447.5241. Or.: 15,30 17,50/20,10/22,50
Ingr. 10.000

**Il distinto gentiluomo**
di J. Lynn, con E. Murphy, V. Rowell, S.L. Ralph (Usa '92) — Un truffatore di colore ha lo stesso cognome di un aspirante senatore con ottime tarme: ne approfitta per farsi eleggere e rubare legalmente N. V. 1h 57'

**Eliseo Blu**
p. Sabotino
Tel. 447.5241. Or.: 15,25 17,45/20,05/22,30
Ingr. 10.000

**La bionda**
di S. Rubini, con N. Kinski, S. Rubini, E. Fantastichini (Italia '93) — Un orologiaio introverso investe una bellissima bionda provocandole un'amnesia: modifica la sua vita e si scontra con loschi traffici N. V. 2h

**Eliseo Rosso**
p. Sabotino
Tel 447.5241. Or.: 15 16,50/18,40/20,30/22,30
Ingr. 10.000

**Cominciò tutto per caso**
di U. Marina, con M. Buy, M. Ghini, B. J. Ricase (Italia '93) — Una doppiatrice, delusa dal matrimonio, osserva il contrastato amore tra la sua cameriera filippina e un idraulico per capire se sinora N. V. 1h 34'

**Empire**
p. Vitt. Veneto 5
Tel. 817.1642
Or.: 15,15/17,40/20,10/22,30
Ingr. 10.000. Rid. 7000

**I signori della truffa**
di P. A. Robinson con R. Redford, D. Aykroyd, B. Kingsley (Usa '92) — Una squadra di geni del computer, specializzata in sistemi di sicurezza, viene ingaggiata per provare una scalata nera N.V. 2h 08'

**Erba**
c. Moncalieri 241
Tel. 661.5447.
Or.: 16,30/18,30/20,30/22,30
Ingr. 10.000. Rid. 7000

**Il danno**
di L. Malle, con J. Irons, J. Binoche (Fr./Ing. '92) — Un uomo politico è aggredito dalla passione per la ragazza che sua figlio deve sposare: ne diventa l'amante e scivola nella tragedia. Dal romanzo dello Hart. V. M. 14 1h45' Drammatico

**Etoile**
v. B. Buozzi
Tel. 630.353. Or.: 15 16,50/18,40/20,35/22,30
Ingr. 10.000. Rid. 7000

**Il grande cocomero**
di F. Archibugi, con S. Castellitto, V. Fugardi, A. Galiena (Italia '92) — Una maestra cura una giovane paziente di «epilessia da protesta»: alle radici della nevrosi, i archiviati in maniera discreta. N. V.

**Faro**
v. Po 30
Tel. 832.214. Or.: 15,10 17,05/19,50/20,40/22,35
Ingr. 10.000. Rid. 7000

**Sister Act-Una svitata in abito da suora**
di Emile Ardolino con Whoopi Goldberg, Harvey Keitel (Usa '92) — Una cantante nera, testimone di un omicidio, si nasconde in un convento di suore cattoliche. La sua musica trasformerà la loro vita. N. V. 2h

**Fiamma**
c. Trapani 57
Tel. 385.2057
Or.: 15/17,30/20/22,30
Ingr. 10.000. Rid. 7000

**Dracula**
di F. F. Coppola con G. Oldman, A. Hopkins, W. Ryder (Usa '92) — Il Conte Dracula, vampiro transilvano del XV Secolo, viaggia nel tempo e nello spazio alla ricerca di una donna da amare come la moglie suicida. N. V. 2h 10'

## PRIME VISIONI

**Ideal**
c.
521.4318
15,40/17,55/20,
Ingr. 10.000. Rid. 7000

**Trauma**
di D. Argento, con A. Argento, C. Rydell, F. Forrest (Italia '92) — Una ragazza anoressica «vede» i delitti di un maniaco omicida che ama decapitare le sue vittime; lo loro menti sono misteriosamente collegate N. V. 1h 50'

**King Kong**
v. Po 21, Tel. 839.75.02
Or.: 15,15/17,45/20,10/22,30
Ingr. 10.000. Alace 5000. Rid. spett. Alace 5000

**Pomodori verdi fritti**
di J. Avnet, con K. Bates, J. Tandy, M.L. Parker (Usa '92) — Una vecchietta ricorda due ragazze libere, ribelli, forse un po' assassine, che negli Anni 30 gestiscono un bar accanto alla ferrovia. Dal romanzo di Fannie Flagg. N. V. 2h 8'

**Lilliput**
v. XX Settembre 15 bis
Tel. 537.100. Or.: 14,50 16,45/18,40/20,35/22,30
Ingr. 10.000. Rid. 7000

**Singles (L'amore è un gioco)**
di C. Crowe, con M. Dillon, C. Scott, B. Fonda (Usa '92) — Sogni amori e delusioni di giovani a Seattle: le storie di ordinaria quotidianità all'intreccio con la vita di Cliff, di giorno rockettaro di notte. N. V.

**Lux**
Galleria S. Federico
Tel. 541.283.
Or.: 14,55/17,25/19,55/22,25
Ingr. 10.000. Rid. 7000

**Gli spietati**
di C. Eastwood, con Eastwood, G. Hackman, R. Harris (Usa '92) — Un ex bandito, ormai vecchio, vivacchia con due figlioletti e un branco di maiali: accetta di dare la caccia a tre cowboy per guadagnare la taglia. N. V. 1h 40' Western

**Massimo Uno**
v. Montebello 6
Tel. 817.1048
Or.: 16,30/18,30/20,30/22,30
Ingr. 10.000. Alace 5000

**Ballroom**
di B. Luhrmann, con P. Mercurio, T. Morice (Austr. '92) — Un ballerino sogna di vincere un premio nazionale inventando rivoluzionari passi di danza. Molti gli mettono i bastoni ruote, ma l'amore lo aiuterà. N. V. 1h 45'

**I**
v.
Tel. 812.4173. Or.: 15,10 17/18,50/20,40/22,30
Ingr. 10.000

**1973 - La fortezza**
di S. Gordon, con C. Lambert, E. Smith, L. Loclin (Usa '92) — Terra 2013. La coppia umana possono avere solo un figlio, ma il capitano Brannick infrange la legge e viene rinchiuso in una prigione da incubo. N. V. 1h 33'

**Nazionale 2**
v. Pomba 7
Tel. 812.4173
Or.: 15/17,30/20/22,30
Ingr. 10.000

**Codice d'onore**
di R. Reiner, con T. Cruise, J. Nicholson, D. Moore (Usa '92) — Un giovane avvocato militare difende due marines sospettati di aver causato la morte di un compagno: tutti e tutto per avere giustizia. N.V. 2h20'

**Nuovo Odeon**
v. Venaria 8
Tel. 749.2362.
Or.: 15,45/18/20,10/22,20
Ingr. 10.000. Rid. 7000

**Guardia del corpo**
di M. Jackson, con K. Costner, W. Houston (Usa '92) — Un ex agente dei servizi segreti deve proteggere una pop star minacciata da un fan maniaco e da un killer. Nascerà un rapporto burrascoso e romantico N. V. 2h10' Thriller

**Olimpia 1**
v. Arsenale 31
Tel. 53.24.46
Or.: 16,10/19,10/22,10
Ingr. 10.000. Rid. 7000

**Scent of a Woman (Profumo di donna)**
di M. Brest, con A. Pacino, C. D'Donnell, J. Rebhorn (Usa '92) — Un militare, cieco dopo un incidente, medita il suicidio ma la freschezza di uno studente lo riporta ad amare la vita. Dal romanzo di Arpino N. V. 2h 35'

**Olimpia 2**
v. Arsenale 31
Tel. 532.448. Or.: 14,50 16,45/18,40/20,35/22,30
Ingr. 10.000. Rid. 7000

**Fuga dal mondo dei sogni**
di R. Bakshi, con K. Basinger, G. Byrne, B. Pitt (Usa '92) — Un disegnatore si trova catapultato nel mondo dei cartoni che ha creato. La sexy Holly Would sembra avere per lui un interesse più che professionale... N. V. 1h 45' Comm.

**Repos**
v. XX Settembre 15
Tel. 531.400. Or.: 15,45 18/20,15/22,30
Ingr. 10.000. Rid. 7000

**Sommersby**
di J. Amiel, con R. Gere, J. Foster, B. Pullman (Usa '93) — Un uomo torna a casa sei anni dopo la fine della guerra civile americana molto cambiato: premuroso, gentile, affettuoso. Ma è veramente lui? N. V. 1h 54' Drammatico

**Romano**
Galleria Subalpina
Tel. 562.0145. Or.: 18,30

**Giochi d'adulti**
di A. J. Paluia, con K. Kline, M. E. Mastrantonio, M. Spacey (Usa '92) — Un tranquillo borghese di per un weekend la moglie col vicino di casa, ma erotica si tinge di giallo. N. V. 1h 40'

**Massimo Due**
c.
Tel. 8174.171.
Or.: 15/18,10/20,20/22,30
Ingr.: 9000 Alace 5000

**Il respiro della valle**
di R. Sermoi, con M. Rendel, L. Prato (Italia '93) — Un ragazzo e una vacanza in Friuli, terra nella del padre. Trova l'amore, paesaggi e valori suggestivi, ma anche un doloroso segreto sepolto dal tempo. N. V. 1h 45' Drammatico

**Studio Ritz**
v. Acqui 2
Tel. 818.0150.
Or.: 14,30/17,10/19,50/22,30
Ingr. 10.000. Alace 5000

**Charlot (Chaplin)**
di R. Attenborough, con R. Downey jr., A. Hopkins, G. Chaplin, Jane Fr. (Usa '92) — La vita del leggendario attore, dalla miseria londinese ai fasti di Hollywood, con amori, scandali e guai giudiziari. N. V. 2h 20' Biografico

**Vittoria**
v. Roma 356
Tel. 562.1789. Or.: 14,55 17,25/19,55/22,25
Ingr. 10.000. Rid. 7000

**Luna di fiele**
di R. Polanski con E. Seigner, P. Coyote (Francia-G.B. '92) — Durante una crociera si incontrano le strade di due coppie in crisi: l'una spregiudicata, abalorda di fronte alla fine del desiderio. N. V. 1h 50'

## ALTRE VISIONI

**Agnelli**
v. P. Sarpi 111/A
Tel. 612.126 - L. 5000

**Cha la bella e la bestia**
v. Chiomonte 3
tel. 331.764

RIPOSO

**Nizza**
v. Nizza 56. Tel.

**La bella e la bestia**
Cartoni animati di Walt Disney. Or.: 14,30; 16; 17,30; 19; 20,20; 22.

**Pregoli**
p. G. Dalla 2 bis
Tel. 812.2312

**Lanteri**
c. G. Cesare 80
Tel. 284.134

**Mamma ho riperso l'aereo**, con Joe Pesci. Colori. Or.: 15,10; 17,15; 19,20; 21,20.

**Massala Superplex**
v. C. Massala 104
Tel. 257.551

**Garage Days** di Agnès Varda con Jacques Demy. Ore 16,15 e 21,15; 1h12. Biglietto L. 7000/5000.

**Valdocco**
v. Salerno 12
Tel. 522.49.79

Doppio programma: **Le avventure di Peter Pan** di W. Disney, colori, ore 15/16. **Silvestro gatto malasestro** cartoni animati, colori, ore 16,45.

## TEATRI

**Teatro Regio**
p. lo 215
Tel. 88.151

Vendita biglietti su tutte le recite dell'operetta **Die Fledermaus** (Il Pipistrello) di Johann Strauss figlio, in scena al teatro Regio dal 23 marzo al 4 aprile. Biglietteria ore 13/18,30

**Piccolo Regio**
p. Castello 215
Tel. 88.151

Stagione del Piccolo Regio 1993. I due concerti dedicati a La Musica di Kevin Volans di martedì 16 e 18 marzo alle ore 21 sono stati rinviati al 25 e 27 maggio a causa di una indisposizione del compositore; per informazioni tel. 8015.241/242.

c. G. Cesare 67
Tel. .71

Oggi ore 15,30 i ragazzi del centro Il Riccio in **Il mistero del cappello** (un giallo in rosa piano di musica). Ingresso libero. Domani ore 20,45: La Grande Opera in **Elogio della follia** di Erasmo da Rotterdam, reg. di M. Trolani. Prev. T. da lun. a ven. ore 15,30-19,30 e sab. 10-13/16-19.

**Alfa Teatro**
v. Casalborgone 18/1
Tel. 819.35.29
Bus 3/15/54/56/61/66/75/78

Ore 16,30 per la rassegna Il filo incantato la comp. L'Inventa giochi presenta: **Arlecchino e la fortuna**, commedia musicale in 2 tempi per marionette di A. Grilli, musiche di 819.3529. Ore 21 **La giara**.

**Alfieri**
p. Solferino 8
Tel. 562.3900. Tram 13 bus 14/14a/50/55/56a/67

Oggi ore 15,30 ultima replica. Lina Sastri in **Marguerite Gautier, la Signora delle camelie** di G. Patroni Griffi da A. Dumas, con Osvaldo Ruggieri e Isabella Guidotti. Regia di Giuseppe Patroni Griffi. Biglietteria 9-13/15-19.

**Araldo**
v. Chiomonte 3
Tel. 331.764
Bus 33/42/55/56/64

Questa sera ore 21,15 eccezionale appuntamento con Aringa e Verdurini in **The Beatles Songbook concerto**. Ultima recita. Per inf. e ore 18-19 casa teatro.

**Auditorium Rai**
p. Rosario
Tel. 810.49.61
Tram 16/18

**Carignano**
p. Carignano 6
Tel. 53.79.98
Tram 13/15 - Bus 61

Stagione in abbonamento T. Stabile Torino. Ore 15,30 Il Teatro stabile del Veneto Carlo Goldoni presenta **La Locandiera** di C. Goldoni. Regia di G. De Bosio. Pren. c/o bigl. T.S.T. via Roma 49 or. 10/18, lun. rip. tel. 557.6245 (prenotati il 517.82.46) 54.45.82. Ultima recita.

**Colosseo**
v. Madama Cristina 73
Tel. 669.80.34
Tram 18-9-16/Bus 67

Oggi ore 16, ultimo spettacolo in scena **Tropicana** da Cuba, una grandiosa allegoria in 25 quadri, 50 artisti, 200 costumi; il più affascinante e coinvolgente spettacolo dei Caraibi. Prev. cassa teatro ore 10-13/15-19. Tel. 669.8034.

**Erba**
c. Moncalieri 241
Torino
Tel. 661.5447

Ultimo giorno, oggi ore 16, il nuovo spettacolo di Mario Brusa e la Compagnia Comica Piemontese **'N par da qui, 'n par da lì, 'n gir' da là** ballate, canzoni, poesie, teatro. Uno spettacolo scritto e diretto da Edmo Fenoglio. Pren. tel. 9-13 e 16-23. Fest. 15-23. Dal 16 M. Zucca.

**Caberet Voltaire**
v. Cavour 7
Torino
Tel. 541.438

**Cons. G. Verdi**
v. Mazzini 11
Torino
Tel. 832.362

**Garibaldi Teatro**
v. 7
Settimo Torinese
Tel. (011) 897.17.46

Questa sera ore 21 **Comete** da L'Istruttoria di Peter Weiss, regia di Pietra Nicolachia Vercellone. Ultima replica. Inf. pren. alle 15,30 al 897.1748 e dalle 18,00 alle 21 3701 prev. Box office 561.1282.

v. Juvarra 15
Tel. 540.675

Per Follia a Teatro 4 dal 16 marzo laboratorio teatro 4 in Cafè scritto e diretto da Daniela Nicosia con P. Savastano, P. Dattoli, A. Delvecchio, T. Geiser, P. F. Donati, C. Libertini, L. Mangherini, R. Mazzanti, F. Saltico, A. Tosi. Al termine della prima incontro dibattito. Inf. e pren. ore 16-19 tel. 53.20.87.

**Fregoli**
p.S. Giulia 2 bis
Tel.

Ore 16. Paola Borboni, Sebastiano Lo Monaco, Giustino Durano in **Il berretto a sonagli** di L. Pirandello. Regia Mario Bolognini.

**Teatro Nuovo**
c. M. D'Azeglio 17
Tel. 655.552

**Il gesto e l'anima**
Al Teatro Alfieri **La magnifica donna**, si prenota per gli spettacoli: Savignano, Fracci, Iso. Biglietteria Teatro Alfieri tutti i giorni 9-13 / 15-18, telefono 562.35.00.

**Teatro Agnelli**
Assemblea Teatro
v. P. Sarpi 111/a
Tel. 619.2351

Dal 24 al 28/3 il Teatro di Azar (Spagna) presenta **Bernarda e Beckett**. Dal 29 al 31/3 Comp. dell'Elleboro pres. **Ore di guerra** di M. Serra e D. Stamone. Inizio spett. ore 20,45, ingr. unico 12.000. Organizzazione Assemblea Teatro. Informazioni e prenotazioni tel. 437.6230.

**Teatro Macario**
(Bontoniera)
v. S. Teresa 10 - Torino
Tel. 561.39.84

Ore 16,15 la Compagnia Nuovo repertorio presenta **Meraldo e il senso del non senso** di P. G. Corrado con A. Delediai, P. G. Corrado e N. Salamone. Reg. di P. G. Corrado. Per inf. e pren. Casa Teatro via S. Teresa 10 - To; tel. 561.36.84.

**T. Cardi. Massaia**
v. C. Massaia 104
Tel. 257.661
Torino

VEDI CINEMA

**Teatro di Torino**
p. Massaua 9
Tel. 779.58.03
Bus 35/36/62/63

Ore 16,30. La compagnia La Ciessipa presenta il musical **Chi non muore si rimuove** con Claudio Caonsi, Riccardo Gili. Ingresso Lire 18.000/15.000.

**Stalker Teatro**
Sarre Comunal
v. Tiziano Lanza 31
Grugliasco tel. 787.117

Sono aperte sino a giovedì 18 marzo le iscrizioni al laboratorio Intern. del progetto l'Odissea del teatro in Europa - Arianna. Prosegue fino al 16/3 la mostra di present. del progetto presso il salone Esposizioni Reg. Piemonte P. Castello 165. Orario visite 15-18. Sab e dom. chiuso. Inf. tel. 787.117.

**Teatro Matteotti**
v. Matteotti 1
Moncalieri tel. 640.3700
bus 40-45-67

## ASSOCIAZIONI CULTURALI

**C. Cult. Français**
v. Pomba 23
Tel. 562.33.13

Chiuso. Mostra Christophe Boutin La Venus blonde, dal lunedì al venerdì fino al 29 marzo.

**Massimo Due**
v. Montebello 6
Tel. 817.10.48. Tram 15
Ingr. 7000

Fritz Lang. Ore 16,30 **The return of Frank James** con H. Fonda, G. Tierney. Ore 18,30 **Western union** con R. Young, R. Scott. Ore 20,30: **You and me** con S. Sidney, G. Raft. Ore 22,30 **Manhunt** con W. Pidgeon, J. Bennet v. o. sott. ger.

**Massimo Tre**
v. Montebello 6
Tel. 817.10.48. Tram 15
Ingr. 7000

Omaggio a Walt Disney. Ore 16,30; 18; 19,30; 22,40: **Le avventure di Peter Pan (Peter Pan)**, replica. Ore 21 **Mickey Mouse 3ª parte** (1930-35, 92').

## LUCI ROSSE

**ALEXANDRA** v. Sacchi 18, 562.1293. **La mousse la calore** con E. Orlowsky, R. Tano. Col. V.M. 18. Ap. 14,30; ult. 22,30.

**ARCO PUSSICAT** c. P. Ottone 31, tel. 464.621., **Virginsuperlava**, con Mary Ann Swed. Col. V.M. 18. Ap. 15; ult. 22,30.

**GOLDEN BLUE** v. Cibrario 68, tel. 749.2807. Chiuso per lavori.

**HOLLYWOOD** c. R. Margherita 108, t. 521.2385. **Blanc... private love**, con Valerie, B. North. Col. V.M. 18. Ap. 14,30; ult. 24.

**MAFFEI** v. P. Tommaso 5, t. 655.334. 1ª visione **Blocchi superdotati per femmine voglose** con Laura Smith, Mariana, col Vet. 18, ap. 10,30, ult. 22,30.

**MAGIC** Lgo G. Cesare 105, tel. 248.7974. 1ª vis.: **Bizzarre esperienze erotiche** con Katy Grinat, Lisa Pinson. Col. V.M. 18. Ap. 15; ult. 22,30.

**METROPOL** v. P. Tommaso 6, tel. 650.5470. **Una moglie particolare** con V. Hart, K. Nichols. Ap. 14,30; ult. 22,30.

**VIRGINIA** c. R. Margherita 123, t. 436.20.92. 1ª v.: **La perra melodiosa**, con E. Orlowsky. Col. V.M. 18. Ap. 14,30; ult. 22,30. L. 7000, rid. 7000, ann. 5000.

**ROSSA BLUE** v. S. Donato 40, t. 467.765. **Giochi di coppia**, con J. Pizzo, M. Toto. Col. V.M. 18. Ap. 15; ult. 22,30. Ing. 7000.

**SPEZIA** v. Nizza 170, tel. 6963617. **Maschi erotici**, con C. Seccarie, Meyden Dior. Ap. 15; ult. 22,30.

## FUORI CITTA'

**AVIGLIANA**
CORSO: Trappola in alto mare
**BARDONECCHIA**
SABRINA: Dracula
**BUSSOLENO**
NARCISO: riposo
**CARMAGNOLA**
MARGHERITA: Luna di fiele
**CASCINE VICA**
DON BOSCO: La storia di Giu Ju
**CESANA TORINESE**
SAN RICARIO: Fuga dal mondo dei sogni
**CHIERI**
MARILYN: Pom. Peter Pan; Sara Il danno.
SPLENDOR: Scent of a Woman.
**CHIVASSO**
CINECITTA': Luna di fiele.
MODERNO: Trappola in alto mare
POLITEAMA: Sister Act
**CIRIE'**
NUOVO: Dracula.
**COLLEGNO**
PRINCIPE: Sommersby.
REGINA: Trauma.
STAZIONE: Il distinto gentiluomo.
STUDIO LUCE: Codice d'onore.
**CUORGNE'**
MARGHERITA: Fuoco cammina con me
PERONA: Il distinto gentiluomo
**GIAVENO**
CINE TEATRO S. LORENZO: La morte ti fa bella.
**GRUGLIASCO**
ROMA: Singles l'amore è un gioco
**IVREA**
ARCHIMEA: Mario Maria e Mario
BOARO: riposo
POLITEAMA: Trappola in alto mare
**MONCALIERI**
KING KONG CASTELLO: Trappola in alto mare
**MONTANARO**
VITTORIA: Erotic...
**NONE**
EDEN: La morte ti fa bella.
**ORBASSANO**
MODERNO: Sister Act
**PIANEZZA**
ORFEO: riposo
**PINEROLO**
HOLLYWOOD: 2013 la fortezza.
ITALIA: Trauma.
RITZ: Trappola in alto mare.
**RIVOLI**
GIOIELLO: Sister Act.
**SALICE D'OULX**
SAVOIARDA: Giochi di potere.
**SESTRIERE**
FRAITEVE: Scent of a Woman.
**SETTIMO TORINESE**
BECCARIS: Dracula
**SUSA**
CENISIO: Luna di fiele.
**TORRE PELLICE**
TRENTO: Sister Act
**VALPERGA**
AMBRA: 2013 la fortezza

## LE TV PRIVATE

### Telestar
19,30 Mod Squad, telefilm
20,30 Taxi di notte, film
22,30 Il giramondo
22,55 Kate Mulligan
0,20 New Excelsior, varietà
1,20 Lucy show, telefilm
1,50 Marco il ribelle, film

### Telecupole
20,30 Long street, telefilm
21,30 Gulliver, documentario
22 — Per Napoli - M. Maglione
22,30 Tg4 - Settegiorni
23 — Qualcosa e nova, rubrica
23,30 Sport flash
1 — Film

### Primantenna Superstx
18 — Lotta per la vita, telefilm
19 — Tarragon, cartoni
19,10 Questa Italia - Tgp
20,30 Innamorarsi, telenovela
21,30 Racconti dalla frontiera, telefilm
22,30 Primus, telefilm

### Videogruppo
16 — La città domanda rispondo il sindaco
17 — Bowling bowling
17,30 Speciale capriccio a
20,30 Oggi al Delle Alpi, settimanale
20,45 Un giorno a New York, telefilm
24 — Cielo giallo, film

### Telecity
17,15 Ultimatum alla terra, film
19,30 Samurai, telefilm
20,30 Un bel pasticcio, film
22,15 Fotoromanzo inverno 1993
22,50 V Squadriglia Hurricanes, film

### Quarta Rete Tv
19 — Sanpolì, miniserie
20,15 Ideologia del terrore, film
22 — Jena/Toro nero
22,30 Convivere fra bene all'amore
24 — Dolce notte
1 — Gran minestrone
1,30 Video relax
2,30 Convivere fra bene all'amore

### Quinta Rete
19,30 Conan, cartoni animati
20 — Sassy and Cecil, cartoni animati
20,30 La banda dei ranocchi, cartoni
21 — Zona franca, con G. Funari
22,45 Campane a festa, ina. folk
24 — Il ritorno di Clint il solitario, film

### Rete 9 Tai
20,25 Settegiorni
20,45 Annunci programmi
20,50 Obiettivo sport
20,55 Per favore non mangiate la margherita, telefilm
23 — Settegiorni
23,22 Polvere di stelle
23,25 Sexbox antiglamour

### Quadrifoglio Odeon
19,30 Ghostbusters, cartone animato
20 — Anteprima Trend
20,30 Kester agente segreto, film tv
22,30 A tutto Gabriel
22,45 Follie di jazz

### Erreuno Tv
11 — Rassegna prime pagine provinciali «La Stampa»
20 — Telegiornale
20,30 Sceneggiato
22 — Ordine e disordine
23 — Background
23,20 Erreuno notizie

### Telecampione
19,40 Parata e corteI, documentario
20,30 Avventure sotto i ghiacci, doc.
21,15 Il mare, documentario
21,45 Chicago story, tv movie
23 — Motori non stop

### Telesubalpina
17 — Filodrotto - Incontro al Caffè Settecento
19 — Agorà - Cristiani e cultura
19,25 La preghiera di ogni giorno
19,30 L'udienza di Giovanni Paolo II del 10-3-'93
20 — Cartoni animati
20,30 Tarzan e i cacciatori bianchi
22,30 Settegiorni

### G.R.P.
19 — Dal Tribunale di Torino, rubrica
19,30 Farfalle, rubrica
21,30 Le avventure di Don Giovanni
23,30 Avorio nero, film
1,30 La cittadella, film

### Rete Canavese
18,15 Telefilm
19,30 Canavese sette
21 — Fuori gioco
22,45 Canavese
23 — Le auto della settimana
24 — Notturno

### Telestudio
18,40 Zona franca, con G. Funari
20,30 L'albero della cuccagna
23,45 Notte sexy
0,30 Sogni proibiti
24 — A Venezia spirale criminale, film
1,30 Notturno

### Videouno
18 — I 12 legionari, telefilm
19 — Finestra sulla città
20,30 Film
23,10 Telefilm
0,10 I 12 legionari, telefilm

### Tieffe 9
13 — Marionette, film
19,40 Chopper Squad, telefilm
20,40 Io e Fuoco, film
0,30 Marianna fuga dalla morte, film

### 7
20,20 Amore e guai, film
22,05 Lucy show, telefilm
22,40 Informa 7
23 — Mod Squad, telefilm
0,30 Riflessi di luce, film
1 — 7
2,15 Skyway, telefilm

### Vox
18,30 Tele sera (r)
The hotel telefilm
21,40 Tiziana, delle stoppe
24 — S.W.A.T.,

### Sesta Rete
18,30 Quanto ci piange per amare
19,30 Zona franca, con G. Funari
21,30 mr. Mose, film
23,30 000 milioni, film

19 — Profondo rosso
20 — Tarzan e dintorni
20,30 Rassegna vela, spettacolo
23 — Fuga senza scampo, film
1 — Telestime by night

● Eventuali errori e variazioni nei programmi sono causati dalle non tempestive comunicazioni delle emittenti.

## MUSEI

**Acc. Albertina di Belle Arti** (via Acc. Albertina 6): Mostra: «Accademia Albertina. Opere scelte dalla Pinacoteca». Sino al 14/3. Orario: 10-13; 15-18. Lunedì chiuso.
**Archivio di Stato** (piazza Carlo Emanuele II): lunedì-sabato ore 8-13,30.
**Armeria Reale** (tel. 543.888). Mer., ven. e sab. ore 9-14; mar. e gio. ore 14,30-18,30. Domenica e lunedì chiuso.
**Basilica di Superga e Tombe di Casa Savoia** (tel. 590.083): Visita alle tombe. Or.: 9,30-12; 13-18. Chiuso venerdì.
**Biblioteca Reale** (p. Castello 191, tel. 543.855). Lun. e merc. 8-17,45, mar., giov., ven. e sab. 9-13,30.
**Il Medioevo** (tel. 668.9372): da mar. a sab. 9,30-17; dom. 10,30-17. Lun. chiuso.
**Galleria Sabauda** (via Accademia delle Scienze 6, tel. 547.440): da martedì a domenica 9-14. Lunedì chiuso.
**La Casa delle Marionette** (Alfa Teatro v. Casalborgone 18/1, 011/ 8128114). Or.: dal lun. al ven. 9-13 e 14-18; sab. e dom. 16-19. Ing. gratuito.
**Mole Antonelliana** (v. Montebello 20, tel. 83.28.74): Or.: da martedì a sabato 9-19; festivi 10-13 e 14-19. Lunedì chiuso.
**Museo della Stampa** (via dell'Ospedale 45, Rivoli, tel. 956.1992). Or. mart., giov. e sabato: 10-18.
**Museo dell'Automobile «Carlo Biscaretti di Ruffia»** (c. Unità d'Italia 40, tel. 011/677.666). Orario: tutti i giorni 10-18,30 escluso il lunedì.
**Museo di Antichità** (corso Reg. Margherita 105, tel. 521.2251): mar.-sab. 9-13 e 15-19; dom. 9-13. Chiuso lun.
**Museo Civico di Numismatica - Egizio - Arti Orientali** (via Bricherasio 8, tel. 541.557). Fer.: 13,30-18,30. Dom.: 9-12,30. Lun. chiuso.
**Museo Egizio** (tel. 561.7776 - 561.2677): Da mar. a dom. 9-14. Chiuso lunedì.
**Museo d'Arte contemp. - Castello di Rivoli** (956.7256). Mostra «Un'avventura internazionale. Torino e le arti 1950-1970». Sino al 25/4. Or.: da mar. a ven. 10-17, sab. e dom. 10-19. Chiuso il lunedì. Visite guidate la domenica ore 11 e 15,30.
**Museo Naz. della Montagna «Duca degli Abruzzi»** (Via Giardino 39 - M. Cappuccini 66.04.104). Mostra: «Albania, vita e tradizioni». Sino al 18 aprile. Videomontagna: «Fiabe del legno e della pietra: Gino Daugin sino al 14 marzo. Orario: sabato, domenica e lunedì 9-12,30 e 14,45-18,15, da martedì a venerdì 8,30-19,15.
**Museo Naz. del Risorg. Italiano** (P. Carignano, piazza Carlo Alberto, telefono 562.1147): feriale dalle ore 9 alle ore 18,30; domenica ore 9-12,30; lunedì chiuso. Domenica ore 10 visita guidata gratuita.
**Museo della Marionetta** Teatro Gianduja (via S. Teresa 5, tel. 530.235): solo alla domenica con orario 15-18.
**Museo di storia Naturale Don Bosco** (Viale Thovez 37, telefono 660.1088): Gratuito. Domenica: 14,30-18,30; feriale: solo su prenotazione.
**Museo Merlet di Storia dell'Enologia - Pensione di Chieri** (tel. 94.191): orario martedì, venerdì, 14-17, sabato, domenica 9-12, 14-17. Lunedì chiuso.
**Museo Pietro Micca** (via F. Guicciardini 7, tel. 546.317): Or.: 9-14. Lunedì chiuso.
**Palazzo Reale** (tel. 436.1465): aperto tutti i giorni 9-14. Chiuso lunedì.
**Promotrice Belle Arti** (Parco del Valentino): Mostra «L'uomo e le Alpi» sino al 2 maggio. Or.: tutti i giorni 10-19, ven. 10-22.

# CHIERI

## EDILIZIA AGEVOLATA CONVENZIONATA

In Strada Cambiano, via della Resistenza, a soli tre minuti dall'ingresso della tangenziale sud, iniziamo le vendite di alloggi composti da:
- **soggiorno, cucina, 2/3 camere, servizi;**
- **per ogni appartamento un [illegible] auto;**
- **gli appartamenti [illegible] piano terra usufruiscono di un giardino privato;**
- **ampi spazi verdi condominiali.**

Ogni appartamento sarà dotato di riscaldamento autonomo a metano, infissi con vetri isolati termicamente ed acusticamente, portoncino di ingresso blindato.

Acquistando ora [illegible] possibile apportare modifiche per personalizzare gli appartamenti e scegliere i materiali.

Alcuni appartamenti usufruiscono di **50.000.000** di **mutuo agevolato** della Legge 457/78 con rate inferiori ad un affitto.

Per tutti, oltre al mutuo, il pagamento viene dilazionato nel corso dei lavori.

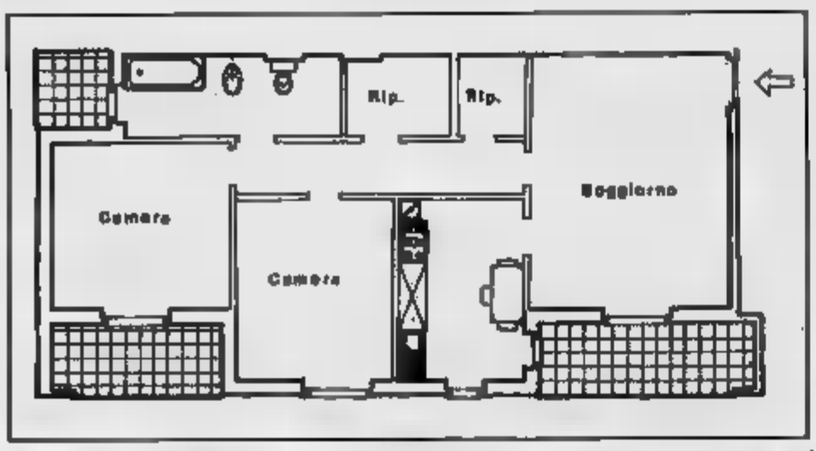


MQ. 96,29 - DA L. 154.000.000 BOX COMPRESO

**Ufficio vendite in [illegible]**
**MARTEDI' - [illegible] 15/18**
**[illegible] 14,15/16,30**

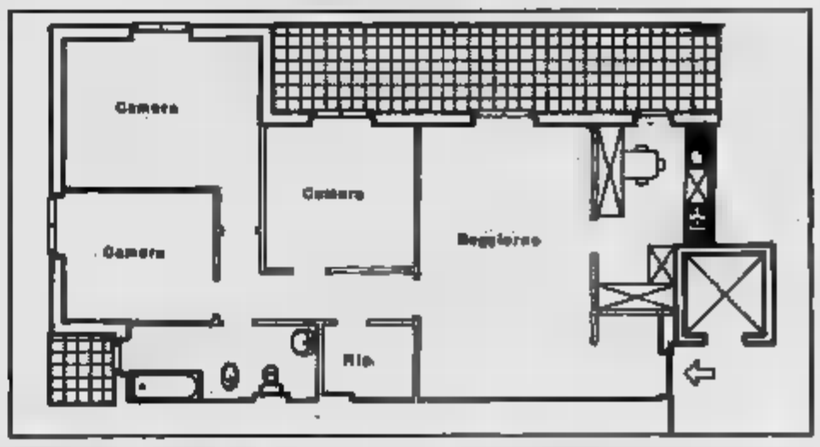


MQ. 121,58 - DA L. 194.000.000 BOX AUTO COMPRESO

## E' UNA PROPOSTA GSI srl - tel. 3971767

# BORGARO
# MAPPANO
## VIA TIBALDI

Il complesso abitativo che sorge in una verde località residenziale alle porte di Torino è in grado di offrire un'ottima disponibilità di servizi quali scuole, negozi [illegible] autobus urbani del comune di Torino.
Il rapido accesso alla tangenziale Nord rappresenta inoltre un comodo sbocco verso tutte le destinazioni.

ALLOGGI:
soggiorno, cucina, 2 camere, doppi servizi
BOX AUTO

**60 milioni di mutuo agevolato**
con opportunità di mutuo ordinario integrativo

**PREZZI A PARTIRE DA:**
**L. 1.700.000 al mq.**

**EDILIZIA CONVENZIONATA**

*Per informazioni e vendite*

**G.S.I. s.r.l.**
**Tel. 011/397.17.67**
UFFICIO VENDITE IN CANTIERE

Barbella Giordano Saffioli

# "Argomenti di scienze". La formula giusta per capire.

Non occorre essere specialisti per amare ■ capire la scienza.

Da oggi è possibile con i primi quattro volumi di "Argomenti di scienze", la collana che unisce il rigore scientifico al piacere della lettura.

Dopo il grande successo di *L'intelligenza degli animali* di Isabella Lattes Coifmann e *Piccolo, grande, vivo* di Piero Bianucci, sono in arrivo altre due opere indispensabili per fare conoscenza con la scienza.

*Elogio dell'insetto* di Enrico Stella: dal mimetismo alle tecniche di difesa ai messaggi d'amore, lo straordinario mondo degli insetti illustrato con 65 tavole ■ colori e raccontato con passione e chiarezza da uno dei più apprezzati studiosi di entomologia.

*I giochi della natura* di Aldo Zullini: nozioni e riflessioni sull'evoluzione, dall'adattamento ambientale alla selezione naturale agli aspetti più connessi con l'uomo. La grande avventura della vita presentata da un illustre ricercatore e divulgatore.

---

*L'intelligenza degli animali*, pp. VIII-152, con 80 illustrazioni, L. 18.000 • *Piccolo, grande, vivo*, pp. X-198, L. 18.000
*Elogio dell'insetto*, pp. XIV-214, con 65 tft ■ colori, L. 25.000 • *I giochi della natura*, pp. XIV-106, con 12 illustrazioni, L. 15.000

I Libri di LA STAMPA

Gli abbonati a "La Stampa" hanno diritto a [illegible] sconto del [illegible] sui singoli volumi "Argomenti di scienze" e potranno acquistarli presso il Salone di Via Roma 80 a Torino o richiederli contrassegno all' Editrice La Stampa - Ufficio "Progetti Editoriali", via Marenco 52, 10126 Torino.

I VOLUMI DE "LA STAMPA" DISTRIBUITI DAL GRUPPO EDITORIALE FABBRI, SONO IN VENDITA NELLE MIGLIORI LIBRERIE.

## Jannacci, rissa con spettatore

Movimentata serata in [illegible] Te[illegible], nel quale ieri sera ha cantato per beneficenza Enzo Jannacci (nella fotografia). Lo spettacolo era destinato alla raccolta di aiuti per i bambini delle «favelas» brasiliane. Tra gli artisti aderenti, anche il cantautore, [illegible] durante la sua performance ha risposto ad uno spettatore che gridava qualcosa. Ne è scaturito un battibecco presto degenerato in lite con insulti e parolacce. Tra gli insulti registrati dalle telecamere della [illegible] che ritraevano l'insolita scena, un chiarissimo «imbecille» urlato da Jannacci al suo interlocutore, il quale ha replicato. A quel punto Jannacci è sceso velocemente dal palcoscenico e si è diretto verso lo spettatore, sotto gli occhi divertiti [illegible] pubblico. C'è stato un breve scontro, subito sedato da alcune persone accorse. Poi lo spettacolo è ripreso e si è concluso regolarmente.

## Michael Caine ha 60 anni

Buon compleanno a Michael Caine, che compie 60 anni e festeggia una carriera più che trentennale nella quale è stato capace di fare di tutto, [illegible] uno Sherlock [illegible] un po' [illegible] al un indimenticabile antagonista di Laurence Olivier in «Sleuth» (Gli insospettabili), dimostrandosi attore con una vis comi[illegible] notevole, forse anche sprecata in una serie [illegible] filmetti minori ma [illegible] con memorabili «cammei». Fino all'ultimissimo film, col quale è riuscito nella performance più difficile: quella di recitare da solo [illegible] i pupazzi. Non per nulla, nei panni di Scrooge, il vecchio avarissimo della «Notte di Natale» di Charles Dickens, ha contribuito a far finire il film al decimo posto delle classifiche degli incassi [illegible] fine anno. Di che stoffa [illegible] attore [illegible] tratti lo ha capito bene [illegible] [illegible]y [illegible]n che lo ha aiutato a conquistarsi anche il suo bravo Oscar, come miglior[illegible] [illegible] protagonista, per il cognato innamorato in «Anna e le sorelle».


# LA STAMPA

# SPETTACOLI

Domenica 14 Marzo 1993 [illegible]


### Elaborava i suoni dei «Favolosi Quattro», oggi racconta di loro per la prima volta

[illegible]

# George Martin, l'uomo che inventò i Beatles

I Beatles, sotto George Martin, in una chiesa sconsacrata ha fatto il suo studio di registrazione

**LONDRA.** Il quinto Beatle si aggira col naso per aria, svagato e benedicente sotto le volte azzurre della sua gran chiesa, che ha appena finito [illegible] trasformare nella basilica di San Pietro degli studi di registrazione. Parrebbe [illegible] Papa se non fosse per il portamento da ufficiale gentiluomo, temperato da una limpida modestia. Prima [illegible] mettersi a tradurre in dischi le [illegible] di Lennon e McCartney e diventare il produttore della leggenda più insuperata della storia del rock, George Martin (oggi 67enne) faceva l'aviatore nell'esercito di Sua Maestà. «Con il suo stile - di[illegible] Ringo Starr - ci sembrava un aristocratico pilota di Spitfires».

Tira aria contemplativa e iper-tecnologica [illegible] sede dei suoi famosi Air Studios. George, gomito poggiato sul monumentale mixer, [illegible] stropiccia le mani e ride: «Ringo mi fa onore, ma non è mica vero. John e Paul mi punzecchia[illegible] sempre su questo. Ma io gli rispondevo [illegible] un figlio della classe operaia, come loro». [illegible] grazie lontane: oggi, con trenta miliardi, Martin [illegible] resuscitato dalle rovine Lyndhurst Hall, maestosa [illegible] londinese dell'architetto vittoriano Waterhouse, e l'ha riconsacrata [illegible] tempio della musica più [illegible] [illegible] mondo, in grado di ospitare sulcento per[illegible] tra orchestra e pubblico per incisioni e concerti dal vivo. Ne ha fatta [illegible] strada da quando scritturò i Beatles negli sciatti studi [illegible] [illegible] Era [illegible] 1962: quei muri della leggendaria Abbey [illegible] avrebbero visto nascere, per otto prolifici anni, capolavori [illegible] fiato. Fu lui, oboista classico, l'ostetrico di quella lunga genesi. Fornì ai Beatles dapprima [illegible] grammatica e poi quelle che definisce le «complicazioni» musicali. Inventava, provava [illegible] riprovava i sunni che i [illegible] cercavano, ne interpretava le idee senza forzarle o snaturarle. «John veniva [illegible] [illegible] e mi diceva: qui voglio [illegible] suono arancione. Sembra pazzesco, eh? Io gli proponevo soluzioni, [illegible] sperimentavamo [illegible] e alla f[illegible] trovavamo quella giusta».

La sua regola era: l'introduzione ha da essere accattivante. «La prima versione di "Can't buy me love" - rivela Martin - partiva dalla prima strofa: "I'll buy you a diamond ring, my friend, if it makes you feel alright". Mi misi al pianoforte e convinsi il restio Paul che era molto più efficace attacca[illegible] [illegible]to con "Can't buy me love, lo-ove" (canta)». In un primo tempo Martin si limitava a sovrintendere attacchi, finali, parti solistiche. «Quando [illegible] incontrai, i Beatles non sapevano quello che volevano: tutto ciò che seppero darmi fu "Love [illegible] do", [illegible] sbocciarono molto in fretta e cominciarono a chiedermi: dicci quali strumenti possiamo [illegible] dacci qualcosa [illegible] [illegible]. Lo sguardo [illegible] di George [illegible] vela: «Io mi ci mettevo di buzzo buono e provavo: gene[illegible] orchestrazione o effetti sofisticati e melodici per Paul, qualche trovata strana per Lennon. Da maestro di scuola, incaricato di sorvegliare la decenza [illegible] musicale e di tenare d'occhio l'orologio, diventai loro discepolo».

In realtà divenne l'indispensabile suggeritore artistico. I suoi interventi erano misurati e precisi. Fu lui ad eseguire l'assolo di clavicembalo nella memorabile «In my life», 1965. Con altruismo mise il proprio talento al [illegible] di quegli straordinari pupilli. La sua meticolosità era inesorabile: prima [illegible] incidere una [illegible] [illegible] capace di costringerli a 50 prove. Ma con tatto pari allo scrupolo accondiscendeva a seguirli lungo i percorsi del loro genio. «John non amava la propria [illegible] non [illegible] mai capito perché, [illegible] meraviglioso. [illegible] chiedeva [illegible] di distorcerla. Un giorno del 1965 l'ho preso alla lettera. [illegible] isolato la parte vocale di "Rain", e il lato [illegible] di "Paperback writer", e l'ho gi[illegible] [illegible] contrario. Quando gliela feci ascoltare, John uscì di sé dalla gioia ed esclamò: "[illegible] [illegible] fantastico! [illegible] stato proprio io a fare questo?". Da allora sviluppò una vera fissazione per le registrazioni al contrario. Amava [illegible] esperienze nuove, sempre». [illegible] aiutò i Beatles a capire [illegible] che [illegible] levano? [illegible] accalora: «Con l'intuizione. Paul era più articolato, John sapeva ciò che voleva ma non [illegible] esprimerlo: quindi me lo descriveva con metafore [illegible] parabole. [illegible] [illegible] di "For the benefit of Mr. Kite" in "Sgt. Pepper's", mi disse che voleva sentire l'odore della segatura di un circo». Detto, fatto: [illegible] andò [illegible] recuperare due veri organi [illegible] vapore, [illegible] assegnò uno a John e l'altro lo suonò lui stesso. Per "Penny Lane" recuperò una tromba barocca.

«Ma il primo [illegible] in cui [illegible] mo strumenti diversi dai soliti per l'orchestrazione - rievoca - [illegible] "Yesterday". La canzone mi piaceva moltissimo, Paul me l'aveva suonata molte volte quando [illegible] ra si intitolava "Scrambled eggs". Io gli ripetevo: Paul, questa [illegible] una [illegible] dolce, non è rock; anzi, non so [illegible] cosa fatal di Ringo in questa occasione. [illegible] suggerii di inciderla con la sua sola chitarra. Quando ascoltai la registrazione, gli dissi: l'unica cosa che mi viene in mente sono i violini. Lui storceva la bocca: uhi, gli [illegible] sciropposi. Insistetti per un quartetto, dal [illegible] asciutto. Alla [illegible] si entusiasmò. Nessun altro [illegible] tle era presente: soltanto [illegible] ed io. John, quando gliela facemmo sentire, [illegible] wow!, facciamone altre, di cose come questa. Ero del parere che "Yesterday" dovesse portare la firma del solo McCartney, [illegible] Brian Epstein, il [illegible] ger, si oppose: deve es[illegible] [illegible] canzone dei Beatles, disse».

I Favolosi Quattro si aggiravano nella bottega di suoni di George Martin come in [illegible] negozio di giocattoli. Gli effetti potevano anche [illegible] semplici [illegible] terzi, [illegible] nei casi di "Because" ("Abbey Road"; [illegible]). «John era alla chitarra elettrica, io al clavicembalo elettrico e Paul al basso. Sulla base strumentale inserimmo poi le voci: Lennon, McCartney, Harrison, un'armonia. In seguito sovrappenammo altre due bande vocali, con armonie diverse: in tutto 9 voci».

Accarezza il mixer e si liscia i lunghi capelli, sovrappensiero. Smessa l'eterna brillantina di quegli anni, oggi è curiosamente più hippy. Aspetta con curiosità l'asta di [illegible] aprile, quando sarà battuta la più grossa collezione di oggetti dei Beatles, tra cui il pianoforte Steinway bianco a coda di Lennon e il basso di McCartney. E racconta: «La settimana scorsa sono stati qui di Dire Straits, erano entusiasti dei nuovi studi. Ho scelto una chiesa perché voglio che fare musica [illegible] un'esperienza unica. Non [illegible] negli studi asettici dove la tecnica uccide l'anima». Divaga: «Anche Paul verrà a trovarmi presto. Con lui, George e Ringo siamo rimasti ottimi amici». Indugia con tenerezza su quel [illegible] volevamo, cercavamo, suonavamo. «Ma certo - si riscuote - eravamo in cinque: cinque persone alla pari. Avevamo sempre gli stessi obiettivi, [illegible] le opinioni [illegible] [illegible] erano ascoltate con eguale rispetto». Gli si incrina [illegible] voce: «E funzionavamo molto bene».

**Maria Chiara Bonazzi**

**Anche 60 prove prima di incidere. «Lennon non [illegible] la sua voce, la distorceva in registrazione». In aprile grande asta dei loro oggetti**

### Al Rolling Stone

# Depeche confessione mondiale

**MILANO.** Anteprime Depeche Mode, l'altra sera al Rolling Stone, per pochi fans eletti che hanno avuto l'opportunità di ascoltare in anteprima il nuovo lp della band inglese «Songs of faith and devo[illegible] [illegible] che uscirà in contemporanea mondiale [illegible] prossimo 22 mar[illegible] a due anni dal precedente «Violator». Erano ammessi solo gli affiliati al Depeche Mode [illegible] Fans Club [illegible] I primi mille ragazzi [illegible] avevano [illegible] [illegible] il biglietto per uno dei concerti del gruppo già in prevendita [illegible] qualche giorno. I ragazzi [illegible] Basildon, [illegible] si esibiranno nel no[illegible] Paese il 4 giugno al Forum di Assago (Mi), il 7 al Palaghiaccio di Roma e l'8 al Palasport [illegible] Firenze.

Ma quella di venerdì sera non è stat[illegible] [illegible] semplice presentazione. Alle 21,30, in collegamento [illegible] via satellite [illegible] la discoteca «Ministry of sounds» [illegible] Londra, i quattro musicisti [illegible] [illegible] all[illegible] domande [illegible] giovani del Rolling e degli altri fans in discoteche sparse in tutto il mondo, da Salonicco a Madrid, da Città del Messico ad Amsterdam, da Mosca a Los Angeles, da New York a Tel Aviv e Lubiana. Le domande? Divertenti, curiose, appassionate, a parte qualche ragazzino più preparato musicalmente che ha chiesto perché Martin Gore ha abbandonato le tastiere per la chitarra. E poi: «Come state? Ora che ognuno di voi si è fatto una famiglia, [illegible] conciliarete [illegible] impegni di un [illegible] mondiale che vi impegnerà per centocinquante date? Perché avete cambiato look e Dave Gahan si è fatto crescere i capelli?». Per [illegible] c'è [illegible] [illegible] que una risposta o un saluto.

Decisi nel sottolineare l'incredibile succ[illegible] di pubblico che da dieci anni ha permesso ai Depeche di uscire dal cliché di «dark band», per essere riconosciuti anche dalla critica come la quintessenza del pop, i ragazzi [illegible] più seri, più maturi e consapevoli del loro ruolo di star. «Abbiamo passato cinque mesi in studio - ha detto Gore - ma ho lavorato ai testi da molto più tempo. Io ritengo che lo scrivere canzoni sia la maniera migliore di comunicare [illegible] la gente, e co[illegible] significa vivere».

La canzone di maggior successo dello scorso album si intitolava «Personal Jesus» non sono man[illegible] [illegible] che volevano [illegible] care di capire [illegible] quella dei Depeche [illegible] una [illegible] cattolica solo professata [illegible] mai praticata. [illegible] risposta non si è fatta attendere. «Credo in Dio in un modo molto vago - ha spiegato Gore - anche se mi piacerebbe capire meglio cosa c'è dietro il credo religioso. La nostra "Personal Jesus" parlava della fede personale. Oggi tutti abbiamo [illegible] [illegible] malleabile [illegible] seconda delle situazioni: [illegible] forse il migliore [illegible] comportamenti nei confronti della spiritualità».

[illegible] I Depeche [illegible] si sono fatti affiancare [illegible] Flood, [illegible] coproduttore dell'ultimo [illegible] degli U2, che ha senz'altro dato [illegible] tocco in più allo sviluppo delle nuove sonorità. [illegible] special [illegible] per «I feel you», già estratta in versione 45 giri, e per «One Caress» dove la voce di David è sostenuta anche da un'orchestra di 28 elementi, si sente un nuovo modo [illegible] proporsi che [illegible] mancherà di proiettare il gruppo nei primi posti delle classifiche mondiali.

**Luca Dondoni**

### Successo del suo show (regista [illegible] Colli) [illegible] Genova. Ora vorrebbe girare un film con Scola, o [illegible] musical

# Morandi: la tv brucia, meglio i concerti

## «Mi offrono i "Fantastici", io rifiuto, preferisco fare l'ospite»

**GENOVA**
DAL NOSTRO INVIATO

Morandi, [illegible] perché ha scelto di mettere sul palcoscenico proprio [illegible] locandina [illegible] «Sabato»?

«C'è "Il Sabato"? Paddeu, perché l'hai fatto?» E Paddeu (organizzazione generale): «Bob?. L'abbiamo fregato all'edicola. Era [illegible] più grande». «Per domani toglietelo. Metteteci l' "Unità", magari "La lotta" o "Noi Donne", ma toglietelo. Ecco, trovate una locandina di "Cuore"». Scherza, Morandi, ma [illegible] troppo. Perché va bene la religione, va bene [illegible] Messa, [illegible] Comunione e Liberazione per il tour del rientro proprio no.

E' bello il nuovo spettacolo di Morandi, bello sul palcoscenico e bello in platea (Teatro Margherita esaurito venerdì e sabato) [illegible] [illegible] pubblico di tutte le età che si scatena nei [illegible]ri: le ragazzine per «Fatti mandare dalla mamma», le mamme quarantenni o giù di lì per «C'era un ragazzo che come me».

Con la regia di Ombretta Colli e le scene di Maurizia Nerducci, Morandi [illegible] dato [illegible] [illegible] show una teatralità che sottolinea lui stesso: [illegible] nostro autobus è [illegible] po' come il carro di Tespi. Perché [illegible] sipario si apre proprio [illegible] un autobus, fermo [illegible] una piazzetta con una panchina [illegible] un'edicola (dove campeggiava la locandina galeottal, da cui scendono (o risalgono, [illegible] seconda [illegible] un coordinamento quasi coreografico particolarmente accurato) Morandi e i suoi prodi: An[illegible] Amati basso, Paolo Amati [illegible] chitarra voce, Alessandro Gwis tastiere [illegible] pianoforte, Tony Pujia chitarra, Ezio Zaccagnini batteria, Barbara Cola [illegible] voce solista.

Il protagonista chiacchiera più del solito, tra una canzone e l'altra: spiega, ricorda, introduce. Tira dritto come da copione anche se gli gridano che [illegible] bello, che come lui non c'è nessuno. Resiste alle peggiori nefandezze, come un bravo attore, ma quando lo interrompono [illegible] rac[illegible] come equalmente fossero un mito Beatles e Rolling Stones, non ce la fa più. Qualcuno strilla: «Tu sei un mito per noi» e lui di rimando: «Io? sì, ciao....». Poi prende un pacco di giornali, [illegible] bella montagna di brutte [illegible] che mi metto [illegible] il sedere», si siede e ricomincia a cantare. Eh già, [illegible]. Non c'erano tutte quelle previste nel concerto genovese perché, reduce da un febbrone, nonostante la quantità industriale di aerosol in [illegible] prima, durante e dopo lo show, a cantare «Caruso», per esempio, lui proprio non ce l'ha fatta. Però non si è risparmiato più [illegible] [illegible]to: i brani dell'ultimo album «Morandi Morandi», che dà il titolo [illegible] tour, [illegible] anche [illegible] può dare di più», «Bella signora», «Non arrossire», «Vita», «La fisarmonica» e [illegible] così, tra presente problematico e rimpianti del passato, «Prima del successo, del matrimonio, dei figli, del divorzio, [illegible] tribunale, di lui [illegible] l'altro e l'altra».

Ci si è messo anche Morandi a cantare la crisi della ideologie e delle idee, il crollo degli ideali. «Solo due brani, "Il presidente" [illegible] "Oh mamma mia". [illegible] basta. Non sono un disfattista. Basta [illegible] i rimpianti. Bisogna mettersi insieme e ripartire da quello che si è fatto di buono. Lo dico [illegible] in scena: che palle Tangentopoli, basta. E la gente applaude».

Dopo le date italiane, il tour di Morandi emigrerà in America. Poi ci sarà lo spettacolo estivo. «Perché lo sono soprattutto [illegible] [illegible] Già, però intanto il 21, 22 e 23 marzo arriverà su Canale 5 con [illegible] film tv «In fuga per la vita», regia [illegible] Gianfranco Albano, coprotagonista [illegible] Pierfrancesco Loche di Avanzi. «L'abbiamo girato in Germania [illegible] qualche difficoltà perché [illegible] recitavo [illegible] italiano e gli altri mi rispondevano in tedesco. Fortunatamente [illegible] c'era il ragazzino (perché di questi tempi negli sceneggiati c'è sempre un bambino, ndr) che mi faceva da traduttore. O almeno spero che riferisse giusto [illegible] entrambe le parti».

Gianni Morandi il 21, 22 e 23 marzo arriverà su Canale 5 con il film tv «In fuga per la vita», regia [illegible] Gianfranco Albano, coprotagonista il Pierfrancesco Loche di Avanzi

Cinema con Germi, altre ai fil[illegible] musicali in gioventù, il conservatorio, la televisione: che [illegible] le manca? «Mi manca un film con Scola o con qualcuno di questi bravi giovani registi italiani. [illegible] [illegible] che, vedendomi in questo sceneggiato dove mi hanno trasformato, qualcuno si convinca a usarmi di [illegible] come attore da grande schermo. Ma soprattutto mi piacerebbe una commedia musicale da scri[illegible] e interpretare. Non [illegible] ripresa, per carità, me ne hanno proposte [illegible]. Una novità magari [illegible] con Gaber. [illegible] promette continuamente ma ha sempre altre cose da fare».

E la tv? [illegible] [illegible] quanti "Fantastici" mi hanno offerto, ma non se ne parla nemmeno». La televisione brucia. Meglio fare gli ospiti che i padroni di casa».

**Alessandra Pieracci**

Da mercoledì a domenica Milano, mercoledì 24 Alessandria

## VIDEOGAME

*di Curzio Maltese*

Personalmente non mi [illegible] la responsabilità di dire: è cominciata la primavera. Non me la sento, ecco.

(Che Tempo Fa, Rai1)

# NUOVA PANDA 4X4 COUNTRY CLUB.

# IL PRIMO FUORI-STRADA CHE NON SARA' MAI FUORI LUOGO.

È arrivata Panda 4×4 Country Club, il primo fuori-strada che non sarà mai fuori luogo: la nuova Panda è [illegible] perfettamente a [illegible] agio nelle vie dello shopping [illegible] su strade, autostrade, [illegible] fangosi, sconnessi o innevati.

*La sua energia supera ogni ostacolo.* Fuori Panda, dentro Fire. Fuori simpatia, dentro energia. Tutta l'energia del[illegible] [illegible] Fire 1100 a iniezio[illegible] elettronica da 51 CV-DIN, trazione integrale Steyr-Puch, con un eccezionale rapporto peso/potenza. Un'energia capace di superare agilmente pendenze [illegible] del 43%.

*Ricca di doti, piena di dotazioni.* [illegible] esclusivi, colori metallizzati, interni completi e ricercati: la nuova Panda 4×4 Country Club è dedicata a chi ama la vita all'aria aperta senza rinunciare a tutte le comodità che rendono piacevole la vita automobilistica.

*Soddisfazioni sì, superbollo no.* Bella da vedere, bella da vivere, la nuova Panda vi libera da ogni problema di traffico, parcheggio e consumi, ma vi libera anche dal pagamento del superbollo del fuoristrada. [illegible] è esente.

*Nata per l'azione, pensata per l'ambiente.* Marmitta catalitica di serie: ecco un grande vantaggio della Nuova Panda 4×4 Country Club. Via libera nei centri urbani, semaforo verde per una circolazione più pulita. Verde integrale, naturalmente.

**MOTORE FIRE 1100 i.e.**

**51 CV-DIN**

**CATALITICA DI SERIE**

Le riproduzioni fotografiche FIAT Lubrificanti

**PANDA. SE NON CI FOSSE BISOGNEREBBE INVENTARLA. FIAT**

Disperato appello di un padre a due anni dall'assassinio di Grosso Canavese

# Ditemi chi ha ucciso mio figlio

## «Sono pronto a pagare chi mi aiuta»

«Chi sa qualcosa sulla morte del mio figlio si faccia avanti. Per una buona informazione sono pronto a pagare». E' il disperato appello di Guido Bertini, artigiano di Grosso Canavese. Da due anni spera, a ogni squillo del telefono, che dall'altro capo del filo un magistrato o un carabiniere gli dica «Bertini, l'abbiamo preso. Ora può vedere in faccia chi ha ucciso il suo Lorenzo».

Un'attesa che l'ha fatto invecchiare, gli ha tolto il sonno e la serenità. La sera del 18 marzo del figlio Lorenzo, 28 anni, impiegato all'aeroporto di Caselle, sentì abbaiare i cani in cortile e si affacciò al balcone. Venne colpito da un proiettile di carabina cal. 22: un colpo solo, che ferì il ragazzo a un fianco, trapassò il costato e si conficcò nel cuore.

Guido Bertini, 68 anni, nella villetta di via Cittadella 30 trattiene le lacrime con una smorfia: «Ha fatto in tempo a fare un passo indietro, ad appoggiarsi alla porta, a dire "papà". Lo abbiamo sdraiato sul divano, un minuto dopo è morto».

Lorenzo stava per sposarsi: dopo la sua morte, i parenti hanno dovuto disdire il banchetto di nozze, rispedire le bomboniere, smobilitare l'arredamento dell'alloggio preparato per gli sposi all'ultimo piano della villetta dei Bertini. «Non ho voluto affittarlo - dice il padre -. E' vuoto, ma non riesco a pensare che ci possa abitare qualcun altro. Nella stanza, da quella sera, non ho più messo piede. L'abbiamo chiusa a chiave».

La sera del 18 marzo era la festa del paese, a Grosso c'erano le giostre, folla che si divertiva nella piazza che dista pochi metri dalla casa dei Bertini. Dopo il delitto i carabinieri di Venaria, Ciriè e Torino lavorarono per mesi, senza risultato: un ragazzo dal passato così limpido che è impossibile trovare un movente per l'omicidio. Inquirenti setacciarono l'ambiente di lavoro di Lorenzo, interrogarono gli amici, passarono al vaglio l'azienda del padre. Tutto inutile. Non resta che pensare che l'assassino fosse uno squilibrato: nelle settimane precedenti qualcuno si era divertito a prendere di mira le finestre illuminate, in qualche caso sparando con una calibro 22. Gli episodi si verificarono a Fiano, Cafasse, Nole: dopo il delitto, i proiettili vaganti cessarono, ma non è stato mai scoperto il responsabile.

Da sei mesi, la famiglia Bertini paga un investigatore privato: «Mia moglie è più rassegnata, dice che se anche scopriranno il colpevole, Lorenzo non tornerà in vita. Io no, io voglio sapere».

Dopo il delitto, Guido Bertini ha cambiato vita: esce poco di casa, ha rinunciato alle bocce, al pensiero del figlio. «Tutte le notti, tutti i giorni, una dopo l'altra, sfilano le immagini di quella sera maledetta. Sono pronto a pagare chi mi indicherà la strada per arrivare all'assassino. Avrà accanto madre, amici, moglie, persona che possano nutrire sospetti. Invito questa gente a mettersi una mano sulla coscienza».

**Giovanna Favro**

Guido Bertini il balcone su cui fu colpito il figlio Lorenzo

Il corteo è partito dal Balon alle 16 ed è arrivato in piazza Castello alle

Corteo per lo sgombero dell'ex Principe Eugenio

## Anarchici e punk respinti dall'ennesima occupazione

Un gruppo di 300 anarchici e punk, ieri pomeriggio, ha manifestato contro lo sgombero dell'immobile dove ha sede l'istituto Principe Eugenio, occupato simbolicamente per due settimane. Il corteo è partito dal Balon alle 16 e si è concluso verso le 19 in piazza Castello dopo essere passato da corso Giulio Cesare, piazza della Repubblica, i corsi Regina Margherita, Principe Eugenio, Beccaria, San Martino, e le vie Cernaia e Pietro Micca. Parecchie le soste lungo il tragitto, gli improperi e i petardi esplosi dal gruppo. Traffico deviato e rallentato.

Ci sono stati attimi di tensione quando i manifestanti, scortati da un gran numero di poliziotti e carabinieri, sono passato davanti all'ex istituto Principe Eugenio. Una ventina di giovani ha tentato di sfondare il portone e rientrare dentro lo stabile, lanciando bottiglie di birra contro le forze dell'ordine che, peraltro, sono riuscite a riportare in breve la calma senza far ricorso alla forza. Quindi l'epilogo in piazza Castello con un breve comizio carico di invettive contro l'assessore regionale Gallarini, «colpevole» di aver tenuto conto delle loro esigenze.

PROVINCIA **FLASH**

**IVREA**
**Aiuti dal Piemonte per la Bosnia**

Convegno dei gruppi piemontesi che inviano aiuti umanitari alla Bosnia oggi all'oratorio San Giuseppe. Il ritrovo è previsto per le ore 9.30 per coordinare le iniziative di solidarietà.

**BOLLENGO**
**Disabile aggredita e rapinata in casa**

Brutta avventura per una disabile, Renata Gaido, 43 anni. L'altra sera è stata aggredita e rapinata in casa da tre malviventi. Per convincerla a consegnare tutto il denaro, 160 mila lire in contanti, i banditi non hanno esitato a picchiarla con calci e pugni.

**PINEROLO**
**Per scoprire ospedali di qualità**

La qualità del servizio ospedaliero e i rapporti con gli utenti verranno affrontati domani alle 14 in un convegno che si svolgerà nel seminario di piazza Marconi. Parteciperanno il dottor Boveri, amministratore della Usl 44, e il dottor Adriano Ramello, responsabile del «Programma qualità».

**TORINO**
**Assalto alla cartoleria Micca**

Un giovane dall'apparente età di vent'anni, con occhiali scuri, è entrato nel negozio di Davide Micca, in via Rivoli 6, e con un coltello ha rapinato la sorella che in quel momento si trovava nel locale. E' poi fuggito con circa mille lire.

**CIRIE'**
**Incendiata l'auto di demolizioni**

L'autodemolizioni di Angelo Piras, 44 anni, stradale Torino 231, l'altra notte alle due è stata incendiata. Tre autovetture sono completamente bruciate. Già nella notte di giovedì scorso, ignoti avevano mandato in frantumi a sassate i vetri di una decina di autovetture e del carro attrezzi in sosta sul piazzale.

**MONTANARO.**
**Incendio alla cooperativa sportiva**

Ammonterebbero ad oltre 3 milioni i danni dell'incendio sviluppatosi ieri mattina alle 6, per corto circuito, all'interno della Cooperativa Sportiva Aurora (300 soci) di strada Vallo 3, presieduta da Ennio Bretto, 62 anni. La scintilla che ha dato origine all'incendio è scaturita nella zona del bar. Le fiamme e il calore hanno provocato anche il crollo di parte dell'intonaco. A dare l'allarme è stato uno dei gestori, Franco Tantillo, 26 anni, che abita sopra il locale. I pompieri hanno lottato oltre un'ora contro il fuoco.

**CIRIE'**
**Chiamata al collocamento**

Domani alle 15, al cinema Teatro Nuovo chiamata al lavoro per 8 esecutori amministrativi di IV O.F., t.d. GG 60, rispettivamente in enti locali a Canteira, Groscavallo e Chialamberto; 5 fattorini IV CTG, di cui uno riservato figli di dipendenti P.T, t.d. 3 GG, in ente pubblico; 8 addetti pulizie 3° O.F., t.d. mesi 10, in ente locale a Lanzo, un muratore spec.to 4° liv., tempo indeterminato a Pianezza; 1 op. ferraiolo 3° liv. tempo indeterminato a Torino.

IMMINENTE A TORINO
L'ARMATA DELLE TENEBRE

CINEMA È BELLO SUL GRANDE SCHERMO
TELEFONO AMICO TORINO
319.52.52
"...quando la solitudine trabocca, si cerca sollievo in un interlocutore e lontano, invisibile e sempre presente"
SUCCESSO al CHARLIE CHAPLIN 2
FINALMENTE UN UOMO SULL'ORLO DI UNA CRISI DI NERVI!
Finché c'è vita, c'è crisi! Un film da perdere (Corriere della Sera)
Un film davvero travolgente... (l'Unità)
Uno dei migliori film francesi degli ultimi anni, intelligente e divertente (Variety)
DOPO «3 UOMINI E UNA CULLA»
La nuova commedia di Coline Serreau
RAIDUE e RAFFAELLO MONTEVERDE presentano
LA CRISI!
di COLINE SERREAU
VINCENT LINDON TIMSIT
Il film è abbinato il cortometraggio
«FEMMINE, FOLLE E POLVERE D'ARCHIVIO» di SILVIO SOLDINI
Un film consigliato
VOLA AL CINEMA SULLE ALI DELLA FANTASIA

# La TALPA di città

Il cuore ha tradito il boss. Il che, in parole povere, vuol dire che chi decide di fare il cattivo deve farlo sempre, sino in fondo, e non può dare retta ai buoni sentimenti. Se presta ascolto ai buoni sentimenti, viene irreparabilmente fregato. Come è puntualmente accaduto al boss, l'ultimo boss dalla stadera restato a piede libero a Milano, Antonino Vitale, palermitano ventinovenne, cui è [redacted] fatale il desiderio di assistere alla festa di compleanno del proprio figlio e l'altra sera è uscito dalla tana, allo sbaraglio. I solerti agenti del commissariato Scalo Romana, coordinati dal commissario [redacted] Scrofani, lo hanno infatti ciuccato subito in via [redacted] Missaglia all'angolo [redacted] via Costantino Baroni.

Nel blitz del 17 novembre scorso, poeticamente chiamato «Operazione Baia [redacted] Re», dall'antico nome del quartiere, [redacted] polizia era riuscita [redacted] annanettare 28 delle [redacted] persone sospettate di traffico [redacted] cocaina ed eroina, compreso [redacted] presunto capobanda Vincenzo Mannino, palermitano, 60 escluso come s'è detto Antonino Vitale chissà come scampato. L'ordine di custodia cautelare per associazione mafiosa finalizzata al traffico di droga spiccato il 20 novembre lo [redacted] comunque raggiunto l'altra [redacted] Non poteva, [redacted] resto, scampare a lungo, [redacted] i buoni sentimenti ricevuti in dotazione dalla famiglia. Non a caso Antonino Vitale è cugino [redacted] Leonardo Vitale. La [redacted]a [redacted] Leonardo Vitale [redacted] [redacted] sfiga terribile, [redacted]rnale. Leonardo Vitale è stato [redacted] primo pentito di mafia. I buoni sentimenti lo portarono, vent'anni fa, di questi giorni, il 30 marzo 1973, a presentarsi alla squadra mobile di Palermo e a vuotare il sacco. Fece tutti i nomi giusti, parlò [redacted] Totò Riina, [redacted] Vito Ciancimino, di Pippo Calò eccetera. Non fu affatto creduto e poiché patteticamente insisteva, [redacted] spedito nell'ospedale psichiatrico di Barcellona Pozzo [redacted] Gotto, in provincia di Messina. Fu rimesso in libertà solo nel 1980. Neppure un mese [redacted] [redacted] dopo fu freddato da un killer restato anonimo.

[redacted] di [redacted]

La caccia [redacted] un incubo nei miei ricordi. Mio padre era cacciatore. Un cacciatore come può essere un signorotto toscano, di quelli che cacciano sempre, quando la caccia è aperta oppure no. Adorandolo senza discernimento, volevo partecipare alle [redacted] imprese ed [redacted] geloso dei suoi cani, ma, quando lui mi accettava [redacted] compagno [redacted] [redacted] inevitabilmente perdevo il [redacted] fronto con le [redacted] bestie. La caccia [redacted] era fatta per me o, meglio, ristabilimmo [redacted] proporzioni, io non era fatto per la caccia. L'altro giorno, d'improvviso, mentre soppiacavo in via Senato verso piazza Cavour, mi sono sentito sprofondare in una tensione antica che non provavo da tempo. Non capivo. Ero capitato [redacted]ntro a una caccia. Degli addetti alla caccia in città stavano mettendo [redacted] ganasce [redacted] un'auto. Un vigile vigilava che [redacted] sopravvenisse il proprietario, [redacted] tizio in tuta lavorava in fretta quasi furtivamente. Scene di caccia grossa in città.

[redacted] del Buono

# I Promobuskers, al cineteatro alle Colonne

Promobuskers spettacoli spesso di extra-comunitari del Centro orientamento educativo (Coe)

# Gli artisti di strada contro il razzismo

MILANO. Gli artisti [redacted] strada di tutto il mondo hanno da oggi un punto [redacted] riferimento [redacted] Milano: l'associazione Promobuskers, [redacted] cinema teatro alle Colonne. L'ha promossa il Centro [redacted] educativo (Coe), con lo scopo [redacted] diffondere la con[redacted] [redacted] questo genere di spettacoli, ben sovente animati da interpreti extracomunitari. L'iniziativa - che ha nome inglese in omaggio a questa sorta di lingua franca diffusa ovunque - è stata festeggiata da una serata alla quale hanno preso par[redacted] artisti [redacted] strada messicani, senegalesi, cilani e kenioti.

«Non abbiamo nessun fine [redacted] lucro», [redacted] spiegato Sandro Loiodo, uno [redacted] responsabili del Coe, «ma intendiamo semplicemente contribuire [redacted] far conoscere forme di rappresentazione della realtà diver[redacted] dalle nostre, che raccontano antiche tradizioni di popoli [redacted] necessariamente molto lontani, ma generalmente ignorati, o non [redacted] in [redacted] derazione». Come a dire [redacted] anche gli artisti [redacted] [redacted] sono un modo per combattere razzismi e intolleranze. In alcune civiltà dei Paesi del Nord-Africa, e ancora di più nell'Africa [redacted] la tradizione orale [redacted] una regola; solamente a[redacted] questi interpreti è possibile, per esempio, riascoltare antiche musiche e vecchi racconti, miti ormai in via [redacted] estin[redacted] sopee di personaggi e metà fra [redacted] storia e la leggenda. Lo sanno bene antropologi ed etnomusicologi, specialmente del mondo anglosassone, ai quali, non di rado, i «buskers» hanno fornito materiale per brillanti tesi di laurea e saggi.

Ora l'associazione si occupa di organizzare una rassegna che si svolgerà fra giugno e settembre. Cantanti, attori, musicisti, percussionisti, ballerini, mimi confluiranno dai paesi dell'altra sponda del Mediterraneo [redacted] da oltreatlantico. Oltre che al Cineteatro alle Colonne, gli ospiti si esibiranno per le strade [redacted] nelle piazze, insieme a colleghi italiani e [redacted] altre nazioni europee. Nel frattempo, [redacted] tenterà di inserire spettacoli di questo tipo anche negli abituali appuntamenti all'aperto, previsti in Lombardia e altrove, [redacted] l'arrivo della primave[redacted].

[p. r.]

## TEATRI

**[redacted]**
v. Olmetto 6/A [redacted]
Ore 16. Teatro d'Arte CTH presenta: **Macbeth** di W. Shakespeare. Regia G. Rossi, con G. Rossi, D. Bregantin, M. Valeri.

**Out Off**
v. Dupré 4
Tel. 392.692.82
Ore 18 Teatro Out-Off presenta **Esuli** di J. Joyce trad. C. Terrasa, con G. Battaglia, R. Boscolo, F. P. Cosenza, R. Forsati, regia di A. Syxty

**[redacted] [redacted]**
v. Rovello 2
Tel. [redacted]
Ore 16: Piccolo Teatro di Milano Teatro d'Europa **Il campiello** di C. Goldoni, regia G. Strehler, con G. Debiori, L. Diberti, V. Fortunato, G. Francoso, G. Lazzarini, G. Mantegi, L. Marinoni, R. Nari, E. Valenta, E. Veller, R. Zibetti

**Piccolo T. Studio**
v. Rivoli 6
Tel. 86.13.80
Laboratorio Shakespeariano, a cura di A. Lombardo e G. Strehler. Proiezione de **La tempesta** di W. Shakespeare, regia G. Strehler, ore 18, ingresso libero.

**Teatro San Babila**
c. Venezia 2
Tel. 76.00.29.86
Ore 15,30; 19,30 Pro.se.a Teatro Carcano presentano Giuseppe Pambieri e Lia Tanzi in **L'inquilino del piano di sopra** di P. Chesnot, regia G. De Bosio.

**Smeraldo**
p. XXV Aprile [redacted]
Ore 16,30 La Compagnia della Rancia presenta: **La piccola bottega degli orrori** con Gianpiero Ingrassia e Edi Angelillo, regia Saverio Marconi.

**Spazio Più**
via Savona 10
Tel. 89.79.732
RIPOSO

**Spazio Sipario**
v. S. Marco 34
Tel. 65.72.554
Ore 18 **Spaghetti alla Cocteau** di L. Bernardi e P. De Bernardi, con M. Caruso, regia di Angelo Bandini. Ore 21.

**Tel[redacted]**
c. di Porta Romana 124
Tel. 58.31.58.86
Ore 16,30 Fox & Gould presentano **Le nuove mirabolanti avventure di Walter Ego** di G. Albert, C. Blaio E. Erba E. Tanica regia di P. Balossi con Claudio Biaio Alberto Storti e Marcello Colò

**Tel Elle**
v. C. Mancini 11
Tel. 71.67.91
Ore 16,30 C.S.S. di Udine - Comune di Udine - Solari Udine SpA presentano: **Barbablù** di G. Traiti, regia Cesare Iovi, con A. Zanis, M. Morellini, G. M. Talamo, B. Cosetto, B. Filippini, R. Maffei, S. Pelican.

**Teatro Arberto**
v. D. Crespi 9
Tel. 89.22.560
Ore 15,30 e 19,30 la Compagnia Teatro di Piero Mazzarella presenta **Via lì gatte belle i resti due atti** di Rino Silvari.

**[redacted] delle Erbe**
v. Marcello 3
Tel. [redacted]
Ore 17 **Tre papà per una bimba** con C. Tedeschi, R. Cara, F. Bonini, regia A. Ferrari, B. Ancillotti.

**Teatro Greco**
p. Greco
Tel. [redacted]
Ore 21 Centro per la sperimentazione e la ricerca Teatrale Fondazione presenta **Adrumalachi** di V. Novarina, con Valter Malosti, collaborazione artistica Giorgio Barberio Corsetti

**Teatro Ringhiera**
via Boltava 17
Tel. 89.51.54.459
Compagnia Teatro [redacted] Sole, **Il consiglio del Dio Demenziale del Sig. Mangiafuoco**, ore 15.

**T. Verdi**
v. R[redacted]
Tel. [redacted]
RIPOSO

**[redacted] [redacted] Pupi**
v. F. Redi 21
Tel. 669.81375
RIPOSO

**Teatro Marionette**
v. Olivetani 3
Tel. [redacted]
**Geloscimo nel paese dei bugiardi**, ore 15,30.

**Teatro Rosetum**
v. Pisanello 1
Tel. 4[redacted]
RIPOSO

## TEATRI

**Scala**
p. della Scala
Tel. 72.00.37.44
Salvatore Accardo al violino e alla viola, con il pianista Dimitri Sgouros, suona brani di [redacted] [redacted] e Schubert. Ore 20.

**Angelicum**
p. S. Angelo 6
Tel. 65.51.712
RIPOSO

**Conservatorio**
c. Conservatorio 12
Tel. 78.00.17.55
Stagione Angelicum Musica, sul podio Daniele Federi, soprano Ilaria Tondani, clarino Fabrizio [redacted] pianista [redacted] Balzanetti, musiche di Mozart.

**Arsenale**
v. Cesare Correnti 11
Tel. 837.5696
RIPOSO

**[redacted]**
c. di Porta Romana 63
Tel. 55.18.13.77
Ore 16 Teatro di Genova - Teatro Biondo di Palermo presenta: Massimo Ranieri in **Lidia** di L. Pirandello con Carlo Croccolo e Gianna Piaz, regia Maurizio Scaparro.

**Ciak**
v. Sangallo 33
Tel. 78.11.10.15
Zuzzurro e Gaspare [redacted] [redacted] [redacted]. Ore 21,30.

**CRT Salone**
via U. Dini 7
Tel. 89.51.22.30
Ore 16 CRT presenta **Leonce e Lena**, di G. Buchner, regia Carlo Cecchi, con Raffaella Azim, Carlo Cecchi e P. Bechis, T. Cafiero, A. Cirillo, F. Migliaccio, M. Piparo, T. Regno, P. Roman, D. Ruvidotti

**Teatro della 14ª**
v. Oglio 12
Tel. 53.99.128
[redacted]

**[redacted]dici**
v. Filodrammatici 1
Tel. [redacted]
Per i concerti della domenica: Duo Flauto Arpa, G. Prato flauto, Cristina Bianchi arpa, musiche, Bach, Doppler, Zamara, Bozza, Damase, ore 11, ore 15,30, Tango Viennese.

**Franco Parenti**
v. Pier Lombardo 14
Tel. 54.57.174
Ore 15 Teatro F. Parenti presenta **Noblesse oblige (I disgraziati d'ieri erano fortunati)** di L. Santucci, adatt. e regia di A. R. Shammah, con G. Tedeschi, E. Boriosi, M. De Marchi, M. Mariglano, G. Migneco, R. Perrini, G. Colelli, M. Landoni, S. Santorio, [redacted] Rosti, R. Vandelli.

**Lirico**
v. Largo 14
Tel. 86.64.18
Ore 16 Golgest presenta **Il teatro comico di [redacted] Gaber** di G. Gaber e S. Luporini, regia di G. Gaber.

**Litta**
c. Magenta 24
Tel. 86.45.45.45
Ore 16,[redacted] Sipario presenta **Questione di sentimenti** di P. Migone, regia P. Migone, con L. Faigiol

**[redacted]**
v. Manzoni 40
Tel. 76.00.02.31
Ore 15,30 Arte della Commedia presenta Luca De Filippo in **Questi fantasmi** di E. De Filippo, con Isa Danieli, regia di A. Pugliesi.

**Nazionale**
p. Piemonte 12
Tel. 45.00.77.00
Ore 16,30 Teatro Diana presenta: **Sentarella** di E. Scarpetta con Luigi De Filippo, Tullio Del Matto, rielaborazione e regia di Luigi De Filippo.

**Nuovo**
p. [redacted]
Tel. 76.00.00.66/7
Ore 16 Gaimet e Giovannini presentano: Enrico Montesano in **Sketch** nei musical di Terzoli e Vaime, collaborazione di Enrico Montesano, musiche C. Mattone, coreografie di Don Lurio, regia P. Garinei.

## RITROVI

**AL VASCELLO**, piazza Greco. Tel. 67.04.353. Piano bar [redacted]

**[redacted]A DEL MEDIO**, via Col di Lana, 3. Tel. 89.40.05.60. Riposo.

[redacted]. Tel. 89.12.57.77. Riposo.

**CAFE' DU GATEAU**, limbarcadero d[redacted]. [redacted]. Cabaret - Teatro con A. Patrucco. Ore 22,30.

**CAFE' TEATRO MOSEL**, via Ascanio Sforza, [redacted]. Tel. 89.51.17.49. Ore [redacted] l'Italiana con sorpresa.

**CAPOLINEA**, via Ludovico il Moro, 118. [redacted] 89.12.20.24. Rassegna «Unforgettable» - Tribute To Big Band.

**DERBUKO CABARET**, via Del Mesaglia, 48/3. Tel. 84.84.731. Riposo.

**GRILLO PARLANTE LIVE MUSIC**, Alzaia Naviglio Grande, 96. Tel. 89.40.93.21. Ore 22,30 I hallando - Funky Soul.

**L[redacted] A PARIGI**, via Ludovico il Moro, 131. Tel. 89.12.20.43. Ore 21,30 Mu[redacted] band dell'Americano a Parigi e Roberto Iacia.

**MILANO DISCOBAR**, piazzale Biancamano, 2. Tel. 655.1552. Ore 22,30 Musica Anni '70-'80-'90.

**ROSSOLOMUSICA**, viale Ortles 62 - Tel. 58.21.08.08. Ore 21,30 Free karaoke.

**SU STAGE**, galleria Manzoni. Tel. 76.02.10.71 - 76.00.05.28. Riposo.

**SQUIRREL**, via A. Gloria, 49. Tel. 89.40.28.74. Jazz. Gigi Cifarelli, Angela Baggi Group.

**TANGRAM**, via Pezzotti, 52. Tel. 89.50.10.07. Binetti - Furian - Sforzini Group Jazz.

**IL TEATRINO**, largo Conte del Sevi, 3. Tel. 78.02.37.18. Ore 18; 21,30; 23,30 Sexy show.

[redacted]. Tel. 25.51.774. Ore 22,30 Teatro Schinca a Luigi Pasoni.


*Ansa Business News

Le cento notizie che fanno l'economia.

ANSA BUSINESS NEWS

Notizie brevi ed essenziali sui principali avvenimenti del mondo economico e finanziario, italiano e internazionale.
Un nuovo strumento rapido, semplice ed affidabile per conoscere in tempo reale fatti, avvenimenti e notizie che influenzano l'economia e i mercati, gestire in modo competitivo l'evoluzione dello scenario, decidere le strategie, le azioni e gli strumenti di cui dotarsi, agire per essere in linea con la nuova realtà economica.

agenzia ANSA
Decisioni on line.

*Ansa Business News è un servizio dell'Agenzia Ansa.

Agenzia Ansa Direzione Commerciale 00184 Roma Via Nazionale, 169 Tel. 06. 6774645 06. 6774645 Fax 06. 6774645

LA STAMPA & PUBLIKOMPASS
PUBBLICITA' CHE VALE



LA STAMPA
ogni mercoledì
tuttoscienze
settimanale di scienza e tecnologia

## PRIME VISIONI A MILANO

**[illegible]**
c. Vittorio Emanuele 30
Tel. 78.00.33.06
Or.: 14/16,45/18,30/22,15
Ingr. 10.000
**Profumo di donna**
*di M. Brest, con A. Pacino, C. O'Donnell, J. Rebhorn (Usa '92)* — Un militare, cieco dopo un incidente, medita il suicidio ma la freschezza di uno studente lo riporta ad amare la vita. Dal romanzo di Arpino N. V. 2h 35'

**Anteo**
v. Milazzo 9 - T. 659.7733
Or.: 14,30/16,20
16,20/20,20/22,30
Ingr. 10.000
**Il grande cocomero**
*di F. Archibugi, con S. Castellitto, V. Fugardi, A. Galiena (Italia '92)* — Uno psichiatra cura una giovane paziente malata di «epilessia da protesta»: alle radici della nevrosi, i genitori arricchiti in maniera disonesta. N. V. 1h 40' Drammatico

**Apollo Galleria**
v. De Cristoforis 2
Tel. 780.390 Or.: 14,50
17,20/19,50/22,30
Ingr. 10.000
**Luna di fiele**
*di R. Polanski con E. Seigner, P. Coyote (Francia-G.B. '92)* — Durante una crociera si incontrano le strade di due coppie in crisi: l'una spregiudicata, l'altra sbalordita di fronte alla fine del desiderio. N. V. 1h 50'

**[illegible]**
v.Tunisia 11 - T.294.06.054
Ore 14,40/17,15
19,50/22,30
Ingr. 10.000
**[illegible] Howard**
*di J. Ivory, con A. Hopkins, V. Redgrave, E. Thompson (Ingh. '92)* — Due sorelle, inquiete e sognatrici, cercano l'amore nell'Inghilterra vittoriana sospesa tra contrasti [illegible] nismo. Dal capolavoro di Forster. N.V. 2h

**Ariston**
Galleria del Corso 1
Tel. 78.02.08.06 Or.: 14,20
16,25/18,30/20,35/22,40
Ingr. 10.000
**Sister Act**
*di Emile Ardolino con Whoopi Goldberg, Harvey Keitel (Usa '92)* — Una cantante nera, testimone di un omicidio, si nasconde in un convento di suore cattoliche. La sua musica trasformerà la loro vita. N. V. 2h

**Ariecchino**
v. S. Pietro all'Orto 9
Tel. 760.01.214
Or.: 15/17,30/20/22,30
Ingr. 10.000
**La moglie del soldato**
*di N. Jordan, con S. Rea, F. Whitaker, M. Richardson (G.B. '92)* — Un soldato britannico di colore viene preso prigioniero da un commando dell'Ira. Il capo dei terroristi lo sfida e ritrovano una donna misteriosa. N.V. 1h 45' Dramm.

**Astra**
c. Vittorio Emanuele II
Tel. 78.00.02.29. Or.: 15,15
17,40/20,05/22,30
Ingr. 10.000
**Sommersby**
*di J. Amiel, con R. Gere, J. Foster, B. Pullman (Usa '92)* — Un uomo torna a casa sei anni dopo la fine della guerra civile americana molto cambiato: premuroso, gentile, affettuoso. Ma è veramente lui? N. V. 1h 54'

**Cavour**
p. Cavour 3
Tel. 55.95.779 Or. 15.40
17,55/20,10/22,30
Ingr. 10.000
**Giochi d'adulti**
*di A. J. Pakula, con M. Kline, M. E. Mastrantonio, K. Spacey (Usa '92)* — Un tranquillo borghese accetta di scambiare per un weekend la moglie col vicino di casa, ma l'avventura prende una piega di giallo . N. V. 1h 40' Thriller

**Colosseo S. Allen**
viale Monterosa 84
Tel. 59.90.13.61.
Or.: 15,30/17,50/20.10/22,30
Ingr. 10.000
**Un cuore in inverno**
*di C. Sautet, con E. Bart, D. Auteuil (Francia '92)* — Un non classico triangolo: lei è una violinista di talento, lui fabbrica strumenti musicali, l'altro è un collega insensibile e solitario. N. V. 1h 50' Drammatico

**Sala Chaplin**
viale Monterosa 84
Tel. 59.90.13.61.
Or.: 18/19,15/22,15
Ingr. 1[illegible]
**Profumo di donna**
*di M. Brest, con A. Pacino, C. O'Donnell, J. Rebhorn (Usa '92)* — Un militare, cieco dopo un incidente, medita il suicidio ma la freschezza di uno studente lo riporta ad amare la vita. Dal romanzo di Arpino N. V. 2h 35'

**Sala Visconti**
viale Monterosa 84
Tel. 5990.1361. Or.: 15
16,55/18,50/20,45/22,40
Ingr. 10.000
[illegible]
*di B. Luhrmann, con P. Mercurio, T. Morice (Austr. '92)* — Un ballerino sogna di vincere un premio nazionale inventando rivoluzionari passi di danza. Molti gli mettono i bastoni tra le ruote, ma l'amore lo aiuterà. N. V. 1h 45'

**Corallo**
Lgo Corsia dei Servi 9
Tel. 78.02.07.21. Or.: 14,30
16,30/18,30/20,30/22,30
Ingr. 10.000
**Singles - L'amore è un gioco**
*di C. Crowe, con M. Dillon, C. Scott, B. Fonda (Usa '92)* — Sogni amori e delusioni di giovani a Seattle: le storie di ordinaria quotidianità si intrecciano con la vita di Cliff, barista di giorno, rockettaro di notte. N. V. 1h 40' Commedia

**Corso**
Galleria del Corso
Tel. 78.00.21.94. Or.: 14,30
18,30[illegible]
Ingr. 10.000
**2013 - La fortezza**
*di S. Gordon, con C. Lambert, K. Smith, L. Loiclair (Usa '92)* — Terra 2013. Le coppie umane possono avere solo un figlio, ma il capitano Brennick infrange la legge e viene rinchiuso in una prigione da incubo. N. V. 1h 33'

**Eliseo**
v. Torino 64
Tel. 86.92.752. Or.: 15,30
17/18,40/20,30/22,30
Ingr. 10.000
**Orlando**
*di S. Potter, con T. Swinton, B. Zere, L. Bluteau (Ingh./It./Fr. '92)* - Orlando, gentiluomo seicentesco, favorito della regina, cambia sesso per non uccidere né morire in guerra e vive 300 anni. [illegible] della Woolf. N. V.

**Excelsior**
Galleria del Corso 4
Tel. 78.00.23.54.
Or.: [illegible]
Ingr. 10.000
**Malcolm X**
*di S. Lee, con D. Washington, S. Lee, A. Bassett (Usa '92)* — La storia di Malcolm X, dall'infanzia criminale alla conversione all'Islam, alla crescita come leader dei neri americani, [illegible] morto per assassinio N. V. 3h 20' Drammatico

**Maestoso**
p.le Lodi 39
Tel. 55.16.438. Or.:
16,30/18,30/20,30/22,30
Ingr. 10.000
**Sister Act**
*di Emile Ardolino con Whoopi Goldberg, Harvey Keitel (Usa '92)* — Una cantante nera, testimone di un omicidio, si nasconde in un convento di suore cattoliche. La sua musica trasformerà la loro vita. N. V. 2h Commedia

**Manzoni**
v. Manzoni 40
Tel. 76.02.06.50. Or.: 15
16,50/18,40/20,30/22,30
Ingr. 10.000
**[illegible] della foresta**
*di S. Raimi, con B. Campbell, E. Davidtz, M. Gilbert (Usa '92)* — Un impiegato viene trascinato nel Medioevo per aiutare cavalieri e contadini di un castello a combattere [illegible] forze maligne dei non morti. N.V. 1h45'

**Mediolanum**
c. Vittorio Emanuele 24
Tel. 78.02.08.18. Or.: 14,45
17,20/19,55/22,30
Ingr. 10.000
**Gli spietati**
*di C. Eastwood, con C. Eastwood, G. Hackman, R. Harris (Usa '92)* — Un ex bandito, ormai vecchio, vivacchia con due figlioletti e un branco di maiali: accetta di dare la caccia a tre cowboy per guadagnare la taglia. N. V. 1h 40'

**Metropol**
v.le Piave 24
Tel. 79.99.13. Or.: 15,30
17.50/20,10/22,30
Ingr. 10.000
**La notte e la città**
*di Irving Winkler con Robert De Niro, Jessica Lange (Usa '92)* — Remake di un famoso «noir» Anni 50, è la storia di un avvocato senza scrupoli che sogna il monopolio delle scommesse sulla lotta greco-romana N. V. 1h40' Noir

**Mignon**
Gal[illegible] dell'Orso 4
Tel. 76.02.23. Or.: 14,50
16,30/18,30/20,30/22,30
Ingr. 10.000
**Cominciò tutto per caso**
*di U. Marino, con M. Buy, M. Ghini, B. J. Ricase (Italia '93)* — Una doppiatrice, delusa dal matrimonio, osserva il contrastato amore tra la sua cameriera filippina e un idraulico per capire se stessa N. V. 1h 34'

**Nuovo Arti**
Casa Disney - v. Mascagni 8
[illegible] 76.02.00.49. Or.: 15
17/18,50/20,40/22,30
Ingr. 10.000
**Tesoro mi si è allargato il ragazzino**
*di [illegible] Kleiser, con R. Moranis, M. Shewzeman, L. Bridges (Usa '92)* — Il professor Szalinski fa un nuovo pasticcio con i suoi figli: questa volta trasforma il più giovane in un gigante di 30 metri. N. V. 1h 40' Commedia

**Nuovo Orchidea**
v. Terraggio 3
Tel. 87.53.69.
Or.: 15/17,30/20/22,30
Ingr. 10.000
**Luna di fiele**
*di R. Polanski con E. Seigner, P. Coyote (Francia-G.B. '92)* — Durante una crociera si incontrano le strade di due coppie in crisi: l'una spregiudicata, l'altra sbalordita di fronte alla fine del desiderio. N. V. 1h 50'

**Odeon [illegible] 1**
Multis. - v. S. Radegonda 8
Tel. 87.45.47. Or.: [illegible]
17,30/20/22,30
Ingr. 10.000
[illegible]
*di F. F. Coppola con G. Oldman, A. Hopkins, W. Ryder (Usa '92)* — Il Conte Dracula, vampiro transilvano del XV Secolo, viaggia nel tempo e nello spazio alla ricerca di una donna da amare come la moglie suicida. N. V. 2h

**Odeon 5 Sala 2**
v. Santa Radegonda 8
Tel. 87.45.47. Or.:
15,40/17,55/20,10/22,30
Ingr. 10.000
**La notte e la città**
*di Irving Winkler con Robert De Niro, Jessica Lange (Usa '92)* — Remake di un famoso «noir» Anni 50, è la storia di un avvocato senza scrupoli che sogna il monopolio [illegible] scommesse sulla lotta greco-romana N. V. 1h40'

**Odeon [illegible] 3**
v. Santa Radegonda 8
Tel. 87.45.47 Or.: 15,15
17,40/20,05/22,30
Ingr. 10.000
**La [illegible]**
*di S. Rubini, con N. Kinski, S. Rubini, E. Fantastichini (Italia '93)* — Un protagonista introverso investe una bellissima bionda provocandole un'amnesia: modifica la sua vita e si scontra con loschi traffici N. V. 2h Drammatico

**Odeon [illegible] Sala 4**
v. Santa Radegonda 8,
[illegible] 87.45.47. Or.: 15,40
17,55/20,10/22,30
Ingr. 10.000
**Fuga dal mondo dei sogni**
*di R. Bakshi, con K. Basinger, G. Byrne, B. Pitt (Usa '92)* — Un disegnatore si trova catapultato nel mondo dei cartoni che ha creato. La sexy Holly Would sembra avere per lui un interesse più che professionale... N.V. 2h 10' Comm.

**Odeon 5 Sala 5**
v. Santa Radegonda 8
Tel. 87.45.47. Or.: 15,05
17,30/20/22,35
Ingr. 10.000
**I signori della truffa - Sneakers**
*di P. A. Robinson con R. Redford, D. Aykroyd, B. Kingsley (Usa '92)* — Una squadra di geni del computer, specializzata in sistemi di sicurezza, viene ingaggiata dalla Cia per [illegible] penare una scatola nera. N.V. 2h 08' Avventuroso

**Odeon 5 Sala 6**
v. Santa Radegonda 8
Tel. 87.45.47. Or.: 15,10
17,40/20,10/22,30
Ingr. 10.000
**Puerto [illegible]**
*di G. Salvatores, con D. Abatantuono, V. Golino, C. Bisio (Italia '92)* — Un bancario è testimone di un delitto: per salvarli la pelle fugge in Messico e si unisce a due italiani che vivono di espedienti. Dal romanzo di Cecucci. N.V. 2h Commedia

**Odeon 5 Sala 7**
v. Santa Radegonda 8
Tel. 87.45.47. Or.: 14,40
17,15/19,50/22,30
Ingr. 10.000
**[illegible] d'onore**
*di R. Reiner, con T. Cruise, J. Nicholson, D. Moore (Usa '92)* — Un giovane avvocato militare difende due marines accusati di aver causato la morte [illegible] un compagno: lotterà contro tutti e tutto per avere giustizia. N.V. 2h20' Drammatico

**Odeon 5 Sala 8**
v. Santa Radegonda 8
Tel. 87.45.47. Or.: 15,40
17,55/20,10/22,30
Ingr. 10.000
**Cairo e Cairo**
*di Alessandro Benvenuti con Enrico Montesano, Alessandro Benvenuti (Italia '92)* — Adulteri, finti rapimenti e colpi bassissimi fra due fratelli in guerra spietata per l'eredità del padre. N.V. 1h 50' Commedia

**Odeon 5 Sala 9**
Multis. - v. S. Radegonda 8
Tel. 87.45.47. Or.: 15
17,20/20/22,30
Ingr. 10.000
**Guardia del corpo**
*di M. Jackson, con K. Costner, W. Houston (Usa '92)* — Un ex agente dei servizi segreti deve proteggere una pop star minacciata da un fan maniaco e da un killer. Nascerà un rapporto burrascoso e romantico N. V. 2h10'

**Odeon 5 Sala 10**
v. Santa Radegonda 8
Tel. 87.45.47. Or.: 15,05
16,55/18,45/20,35/22,30
Ingr. 10.000
[illegible] **[illegible]**
*di M. Nichetti, con M. Nichetti, E. Sola Ricci, C. Sylos Labini (Italia '92)* — Perché un uomo decida di fare il carabiniere invece del bandito, del professore o del musicista? Nichetti alle prese con il «Caso». N. V. 1h 20'

**Orfeo**
v.le Coni di Zugna 50
Tel. 89.40.50.89. Or.: 15,15
17/18,45/20,30/22,30
[illegible]. 10.000
**L'armata delle tenebre**
*di S. Raimi, con B. Campbell, E. Davidtz, M. Gilbert (Usa '92)* — Un impiegato viene trascinato nel Medioevo per aiutare cavalieri e contadini di un castello a combattere [illegible] forze maligne dei non morti. N.V. 1h45'

**Pasquirolo**
c. Vittorio Emanuele 25
Tel. [illegible]. Or.: 15
16,50/18,40/20,30/22,30
Ingr. 1[illegible]
**Diario di un vizio**
*di Marco Ferreri con Jerry Calà, Sabrina Ferilli (Italia '92)* — Un venditore di detersivi, innamorato di una bella bruna sfuggente, ha un solo vizio: annotare nel suo diario i suoi gesti quotidiani. N.V. 1h 30' Commedia

**Plinius**
viale Abruzzi 28
Tel. 29.53.11.08. Or.:
15.10/17,35/20/22,30
Ingr. 10.000
**Dracula**
*di F. F. Coppola con G. Oldman, A. Hopkins, W. Ryder (Usa '92)* — Il Conte Dracula, vampiro transilvano del XV Secolo, viaggia nel tempo e nello spazio alla ricerca di una donna da amare come la moglie suicida. N. V. 2h 10'

**President**
largo Augusto 1
Tel. 78.02.21.90 Or.: 14,30
17,10/19,50/22,30
Ingr. 10.000
**Chariot**
*di R. Attenborough, con R. Downey jr., A. Hopkins, G. Chaplin (Usa/Fr./Ita. '92)* — La vita del leggendario attore, dalla misera infanzia londinese ai trionfi di Hollywood, con amori, scandali e guai giudiziari. N. V. 2h 20' Biografico

**Splendor**
v.le Gran Sasso 29
Tel. 23.65.124.
Or.: 20/22,30
Ingr. 10.000
**Gli spietati**
*di C. Eastwood, con C. Eastwood, G. Hackman, R. Harris (Usa '92)* — Un ex bandito, ormai vecchio, vivacchia con due figlioletti e un branco di maiali: accetta di dare la caccia a tre cowboy per guadagnare la taglia. N. V. 1h 40' Western

**Tiffany**
c. Buenos Aires 39
Tel. 29.51.31.43. Or.: 15
16.50/18,40/20,30/22,30
[illegible]. 10.000
**Sex and Zen**
*di [illegible] Mak, con A. Yip, I. Chow, L. Ng (Hong Kong '91)* — Uno studente del 1600, dopo un innesto chirurgico, diventa un formidabile amatore e cerca di sedurre più donne possibile. Dal classico cinese di Li YO V.M. [illegible] 1h35' Erotico

**Vip**
v. Torino 21
Tel. 86.46.35.47. Or.: 15
16,45/18,30/20,30/22,30
Ingr. 10.000
**La crisi**
*di C. Serreau, con V. Lindon, P. Timsit (Francia [illegible]* — La vita di un avvocato di successo cambia improvvisamente il giorno in cui viene licenziato, la moglie lo lascia e lui incontra un vagabondo. N. V. 1h 40' Commedia

## ANTEO

## Il grande cocomero

Il terzo film di Francesca Archibugi con Sergio Castellitto nella parte [illegible] uno psichiatra che aiuta [illegible] piccola epilettica

## D'ESSAI

**ARIOSTO** via Ariosto 18, telefono 48.00.39.01. Lire 8000. Or.: 15,30; 18; 20,15; 22,30. **Al lupo al lupo.**
[illegible] via Torino [illegible], [illegible]stono 87.48.26. L. 8000. [illegible].: 18; 18,10; 20,20; 22,30 **Mac.**
[illegible] via Torino [illegible], telefono 87.48.26. Lire 8000. Orario: 18; 18,10; 20,20; 22,30 **Yacchi e spillo.**
**DE AMICIS** via De Amicis 34, telefono 86.45.27.16. Lire 7000. Or.: 18; 20; 22 **Delitti e segreti.**
**MEXICO** via Savona 57, tel. 48.95.102. Lire 6000. Ore 20,15; 22,30. Rassegna: Il fascino trasgressivo [illegible] P. Almodóvar. retrospettiva completa di Pedro Almodóvar. **L'indiscreto [illegible] [illegible] peccato**, C. Pascual, J. Serrano, a P. [illegible] V.M. [illegible].
**SANLORENZO** [illegible] di P. Ticinese 45. Lire 5000. Riposo.
[illegible] [illegible] 5, telefono 39.21.04.83. Lire 6000. Ore 15,30; 17,15; 20,30; 22,30 **Le bella e la bestia.** [illegible] di G. Trousdale.
**AUDITORIUM DON BOSCO** via M. Gioia 48, tel. 68.91.751. L. 7000. [illegible] 15; 17 [illegible] [illegible] **principe Schiaccianoci**, regia P. Schibli.
[illegible] **MUSEO DEL** [illegible] [illegible] via Manin [illegible], tel. 85.54.977. Riposo.

## LUCI ROSSE

[illegible] v.le Monza 101. Lire 10.000. Ap. ore 10,30. **Lo voglio tutto dietro - [illegible] di sesso.**
**ARGO** via Monza 79. Lire 10.000. Apertura [illegible] 15. **Ingolosito - [illegible]** [illegible]. [illegible]. Apertura ore 13. **Tocco magico.**
**ASTORIA** [illegible] Montenero 55. Lire 10.000. Apertura ore 10,30. **Svergognate spudorate toccabili - 1 vizi particolari di un'ereditiera.**
**[illegible]** via Sangovino 3. Lire 10.000. **Pelli[illegible] per sette negri.**
[illegible] **PUSS[illegible]** via Paolo Sarpi 8. Lire 10.000. Apertura [illegible] 10,30. **Sessuali godimenti - Orgasmo lesbo.**
**CIELO** [illegible] [illegible] 40. L. 10.000. Apertura ore 15. **La minorenne, i trans e lo stallone.**
[illegible] **[illegible]VA** via Giambellino 153. Lire [illegible]. **Goduria infinita.**
**DIAMANTE** via F. Filzi. L. [illegible]. Apertura ore 13. **Club anal story.**
**DONIZETTI** via M. da Panicale 13. Lire [illegible] Chiuso per restauri.
[illegible] [illegible] via Fabi di B[illegible] 6. Lire [illegible]. **Tocco magico.**
[illegible] via D. Crespi 14. Lire 10.000. Apertura ore 15. **Varietà + film.**
**LA FENICE** via Bigny 52. L. 10.000. **Ingolosito e Desiderio bestiale di una** [illegible]
[illegible] piazzale Loreto. Lire [illegible] Apertura ore 13. **Cora Pea[illegible] e i piaceri di una donna di classe.**
**MIGNON** v. R. Sanzio 23. Lire 10.000. **L'appetito delle** [illegible] [illegible] [illegible] **di sesso.**
[illegible] via Degli Imbriani 19. Lire 10.000. Apertura ore 13. **Mio marito davanti di dietro tutti gli altri - Bestiali week-end per coppie infuocate.**
**RIXY** corso Lodi 128. L. 10.000. Apertura ore 14,30. **Anality bagnata - Orgie transexuel gay.**
[illegible] via Padova 179. Lire 10.000. Apertura ore 14. **Taboo osceni in famiglia.**

# Con la stessa cifra si può anche prevenire un tumore.

**[illegible] che [illegible] [illegible] a voi.** La Lega Italiana per [illegible] lotta contro i tumori si occupa da sempre dei diversi aspetti [illegible] prevenzione. E' un impegno importante che ha assoluto bisogno del vostro contributo. Solo con voi, infatti, potremo continuare ad informare il pubblico e ad aggiornare i medici sulle regole e i mezzi più efficaci nella lotta contro i tumori. Solo con voi potremo ampliare e moltiplicare i nostri ambulatori [illegible] prevenzione, [illegible] [illegible] così a disposizione di tutti.

**Tutto quello che [illegible] [illegible] [illegible] a [illegible].** Visite, esami, controlli periodici di prevenzione presso i nostri ambulatori specializzati, [illegible] code né trafile burocratiche. Si tratta di [illegible] all'avanguardia nel campo della prevenzione, dove l'unica spesa per voi sarà l'associazione alla Lega. Vi invitiamo a venirci a trovare. Perché la diagnosi precoce [illegible] l'arma più efficace nella lotta contro i tumori. Un'arma che ogni anno permette di salvare migliaia di vite umane.

LEGA ITALIANA PER LA LOTTA CONTRO I TUMORI
Prevenire è vivere
**Associatevi.**
SEZIONE MILANESE TEL. 02/2663481-70635424 CCP 32381204

## LE TV PRIVATE

### Retedue

14 — **Mod Squad**, telefilm
15 — **Pomeriggio non stop**
16,30 **Mod Squad**, telefilm
18,30 **Federazione commercianti**
18,45 **Crisis speranza del mondo**
20 — **Lucy Show**, telefilm
20,30 **Marco il ribelle**, film
22 — **Mod Squad**, telefilm
23 — **Speciale neon**
23,30 **Serata non stop**

### Video Tre

14 — **Tg flash**, notiziario
14,15 **Week end**, rubrica
14,30 **Cartoni animati**
14,45 **Diretta stadio**, rubrica sportiva
17 — **Dodì**, cartone animato
17,15 **Andiamo al cinema**
17,30 **Commerciali**
18,30 **Tg flash**, notiziario
20 — **Cartoni animati**
20,30 **Diretta stadio**
22,30 **Tg notte flash**
23 — **I racconti del maresciallo**, telefilm
0,15 **Parla blues**, film

### Teleregione

10 — **Tra commerciale**
19 — **L'uomo e la terra**, documentario
20 — **Amici miei atto 2**, film
22,30 **Anche gli eroi piangono**, film

### Rtp Messina

11 — **Gli infiltrati**, telefilm
12 — **Nero su bianco**, rubrica
12,30 **Gente motori non stop**, rubrica
13 — **Gulliver**, documentario
13,30 **Arcobaleno**, rubrica
14 — **Rtp giornale**
14,45 **Rtp stadio**, rubrica sportiva
17 — **Out out**, rotocalco
18 — **Gli infiltrati**, telefilm
18,30 **Rtp Giornale**
20 — **Arcobaleno**, rubrica
20,30 **Longstreet**, telefilm
21,20 **Orologi da polso**, rubrica
22 — **Concerto per Napoli**
22,30 **Rtp Giornale**
24 — **Jerry 8 e 3/4**, film

### [illegible]

14,15 **Vg pomeriggio**
14,30 **Proposte commerciali**
17,30 **Incontro di** [illegible]
18,15 **Mod squad**, telefilm
18,15 **Skyways**, telefilm
18,45 **Lucy show**, telefilm
20,10 **Vg sera**
20,40 **Amore e guai**, film
[illegible] **Vg sport + Vg sera**
23,45 **Proposte commerciali**
0,15 **Vg notte**

### TMC

7 — [illegible]
9,20 Sport: **Sci: Slalom maschile (1ª manche), Coppa del Mondo - Atletica leggera: Campionati del Mondo indoor**
12 — **Angelus**
12,25 Sport: **Sci: Slalom maschile (2ª manche), Coppa del mondo - Pattinaggio artistico: Gala Campionati del Mondo**
17 — **Cher: Greatest hits**
17,55 Sport: **Atletica leggera: Campionati del Mondo indoor**
19,30 **Tmc news**, telegiornale
19,45 **Sportissima**
20,30 **Galagol**
22,30 **Ladies and gentlemen**
23,15 Sport: **Atletica leggera: Campionati del Mondo indoor**
2 — Cam, collegamento in diretta

### Antenna Sicilia

13 — **Orologi da polso**, rubrica
13,30 **Arcobaleno**, rotocalco
14,30 **Sicilsauro**, notiziario
15 — **Opinion leader**, rubrica
15,50 **Proposte commerciali**
17 — **Out out**, rubrica
18 — **Gli infiltrati**, telefilm
19 — **Proposte commerciali**
20,30 **Longstreet**, telefilm
21,30 **Gulliver**, documentario
22 — **Concerto per Napoli**
22,30 **Sicilissera**
22,45 **Film**
24 — **Sicilianotte**

### TGS Italia 7

13,50 **Notiziario** (1ª edizione)
14,15 **Meharaban**, rubrica
15,10 **Vendite commerciali**
17,10 **Ultimatum alla terra**, film
18,45 **Notiziario** (2ª edizione)
19,05 **Opinion leader**, rubrica
20,10 **Notiziario** (3ª edizione)
20,30 **Un bel particolo**, film
22,20 **Notiziario** (4ª edizione)
22,30 Sport: **Calcio: Palermo-Avellino**
23,50 **Notiziario** (replica)
24 — **Fotomodella inverno 1993**, show
0,40 **6ª squadriglia Hurricanes**, film

### RVC Videocalabria

8 — **Zorro**, telefilm
8,40 **Giustizia di notte**, telefilm
11 — **Sandra**, telenovela
12 — **L'Angelus in diretta**
12,20 **Piazza Montecitorio**
14,30 **I Kennedy**, sceneggiato
17 — **Giustizia di notte**, telefilm
18 — **Il figlio perduto**, film
1 — [illegible]

### TSD-T. Sound Em.

9, **Tsb giornale magazine**
10 — **Redazionali**
11 — **Film**
13,30 **Tsb giornale magazine**
14 — **Rubrica religiosa**
15,30 **Ci rivediamo**
17 — **Tsb giornale magazine**
17,30 [illegible]**nali**
19,30 **Tsb giornale magazine**
20,30 **Film**
22 — **Redazionali**
23,30 **Tsb giornale magazine**
24 — **Programmi non stop**

### Telepiù 3

11,30 **L'anno del capitalismo**
12 — **+3 News**, notiziario
12,05 **Concerti di musica classica diretti da Riccardo Muti**
20,30 **Moderna**, film
22,30 **Notte surrealista**

### Vuelie 7

12,00 **Motori non stop**, rubrica
13 — **Orologi da polso**, rubrica
13,30 **Arcobaleno**, rubrica
13,50 **Cinquestelle news**
14,15 **Calcio time**, rubrica
17 — **Out out**, rotocalco
18 — **Gli infiltrati**, film
19 — **Cinquestelle news**
19,15 **Calcio time**, rubrica
20,30 **Montecarlo che festa**, varietà
21,30 **Gulliver**, documentario
22 — **Nero su bianco**, [illegible]
22,30 **Cinquestelle news**
23 — **Accademia Cosentina**
24 — **Grandola**, film

### Italia 7

13 — **Fotomodella inverno 1993**
14 — **Quentrill il ribelle**, film
16 — **Commerciale**
17,35 **Ultimatum alla Terra**, film
19,25 **Speciale spettacolo**
19,30 **Samurai**, telefilm
20,30 **Un bel particolo**, film
22,15 **Fotomodella inverno 1993**
23 — **6ª squadra Hurricanes**, film

### TV 8

14,30 **Billy Cooley show**, telefilm
16 — **Diretta stadio**
17 — **Vendite commerciali**
18 — **Kasinsky**, telefilm
19 — **Fantazoo**, cartoni animati
22,15 **Hunter**, telefilm
23,15 **Redazionale**
23,40 **Film**

### TVA Agrigento

14,15 **Il principe Azim**, film
15,15 **Incontro di volley**
18,10 **Lotta per la vita**, telefilm
20,30 **Innamorarsi**, telenovela
22,15 **Incontro di calcio**
0,15 **Tva sport**
0,55 **Priorità**, telefilm
1,25 **Racconti della frontiera**, telefilm
2,20 **La gatina**, film

### Tele Scirocco TP

12,30 **Gente motori non stop**
13 — **Orologi da polso**, rubrica
13,30 **Arcobaleno**, settimanale
14 — **Pomeriggio insieme**, rubrica
17 — **Out out**, rubrica
18 — **Dalle nove alle cinque**, telefilm
19 — **Calcetto**, una partita

## VIDEO MEDITERRANEO

## La vendetta di Dalila

Alle 21,15 va in onda il film drammatico «Sansone e Dalila» del [illegible] Hedy Lamarr, Victor [illegible]re. La regia è di Cecil Blount [illegible] Mille

## LE TV PRIVATE

20,30 **Montecarlo che festa**, gala
21,30 **Gulliver**, documentario
22 — **Nero su bianco**
22,30 **Scirocco sport domenica**, rub.
23,30 **Scuola di cabaret**, spettacolo
— — **Programmi non stop**

### Video Mediterraneo

11 — **Bazar**
14,15 **Vm sport domenica**
17 — **Bazar**
19,45 **Videogiornale**
20 — **Omnibus**, rotocalco
21 — **Sansone e Dalila**, film
22 — **Avvenimento agonistico**
23 — **Videogiornale**
0,30 **L'ispettore Regan**, telefilm

### T.R.M.

12,30 **Longstreet**, telefilm
14 — **Speciale video giovani**
14,30 **In casa Lawrence**, telefilm
15,30 **Pallavolo maschile B1**
19 — **Lucy Show**, telefilm
20,30 **Calcio serie C2**
22,50 **Pallavolo maschile B1**
1 — **Barnaby Jones**, telefilm
3 — **Un amore a Roma**, film

### Teleront-Tivuitalia

10 — **Telefilm**
11 — **Vendite commerciali**
15 — **Domenica vincente**
17 — **Vendite commerciali**
18 — **Mod squad**, telefilm
19 — **Tendenze**, rubrica
19,30 **Skyways**, telefilm
20 — **Lucy show**, telefilm
20,30 **Amore e guai**, film
22,30 **Trotter dopo corsa**
23 — **Sport e news**
24 — **Riflessi di luce**, film

### Telespazio

14,30 **La nostra domenica**, rubrica
17 — **Promozionali**, rubrica
18 — **Telefilm**
18,15 **Telegiornale**
19,40 **Il settimanale**, rotocalco
20,30 **Telefilm**
21,45 **Spazio redazionale**
22,15 **Telegiornale**
22,40 **Gol su gol**
23,40 **Promozionale**
0,50 **Telefilm**
3 — **Programmazione notturna non stop**

### Sicilia 1

13 — **Cinemamio**
13,30 **Il barone Carlo Mazza**, film
15 — **Mod squad**, telefilm
16 — **Cartoni animati**
18,30 **Film**
18,30 **Lucy show**, telefilm
19,30 **Telefilm**
20 — **Cinemondo**
20,30 **Marco il ribelle**, film
22 — **Mod Squad**, telefilm
22,30 **Film**
24 — **Lucy show**, telefilm
1 — **Film no stop**

### Telejonica

14,30 **Birinbao**, programma per ragazzi
16 — **Scatola magica**, rubrica
17 — **Dan August**, rubrica
18,30 **Scatola magica**
19 — **Un pizzico di...**, taccuino
19,30 **Peyton place**, telefilm
20,25 **La voce della Sicilia**, notiziario
20,45 **Telejonica sport**, rubrica
21,15 **Dan August**, rubrica
22,10 **La voce della Sicilia**, notiziario
22,30 **Un pizzico di...**, taccuino
23 — **La storia di Kathy Morris**, film

### TRM Odeon

13 — **Tuttoturismo**, sett. sportivo
13,30 **Speciale motoconsentisi**
14 — **Speciale Neon**
14,30 **Vendite commerciali**
14,45 **I misteri di Orson Welles**, telefilm
15,15 **Concerto sinfonico**
15,15 **Sotto il sole di Roma**, film
17,55 **Oroscopo**
18 — **Sister Kate**, telefilm
18,30 **Il nemico alle porte**, telefilm
18,30 **Ghostbusters**, cartoni animati
20 — **Anteprima Trend**
20,30 **Kaefer agente segreto**, film
22,30 **Andiamo al cinema**
22,45 **Folle di jazz**, film
0,55 **Oroscopo**
1 — **Vendite commerciali**

### Antenna 1

11,40 **Guida al campionato**, rubrica sportiva
12,25 **Studio sporto**, notizie
12,30 **Sport**
15 — **Domenica stadio**
18,05 **Poliziotto a 4 zampe**, telefilm
18,30 **Una vacanza bestiale**, film
20,30 **Robocop II**, film
22,30 **Pressing**, rubrica sportiva
23,45 **Mal dire gol**, rubrica sportiva
0,10 Sport: **automobilismo: speciale G.P. del Sud Africa mondiale formula 1**
0,40 **Studio sport**
1,10 **Studio sporto**
1,22 **Rassegna stampa**
1,30 **Meteo**
1,40 **Italia Uno no stop**

### Teleg. Sicilia

13 — **Fotomodella inverno '93**, show
13,30 **Quentrill il ribelle**, film
15 — **Attenti ai ragazzi**, telefilm
17,40 **Ultimatum alla Terra**, film
18,30 **Samurai**, telefilm
20,30 **Un bel particolo**, film
22,15 **Fotomodella inverno '93**, show
22,50 **6ª squadra Hurricanes**, film

● **Eventuali errori o variazioni nei programmi sono causati dalla non tempestiva comunicazione delle emittenti.**


Isabella Ragonese Salvo

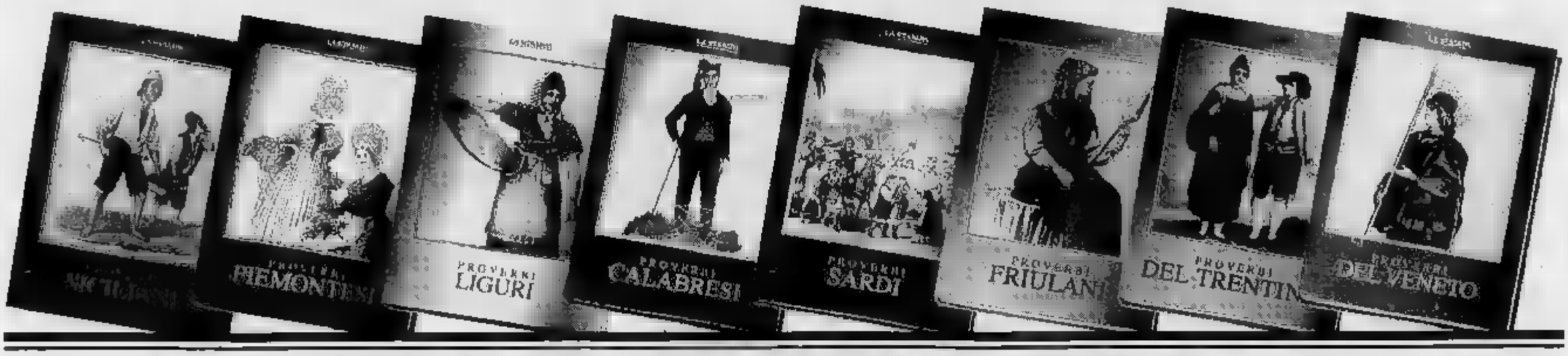


# PAESE CHE VAI PROVERBI CHE TROVI.

"Chi cerca trova" si dice anche in ligure? Siete curiosi di scoprire se anche in Piemonte si usa "chi ha tempo non perda tempo", oppure se "moglie e buoi dei paesi tuoi" vale anche in Veneto?

"La Stampa" vi offre la possibilità di conoscere i proverbi di Sicilia, Piemonte, Liguria, Calabria, Sardegna, Friuli, Trentino e Veneto. Tutti commentati, accompagnati dalla traduzione italiana e arricchiti da illustrazioni a colori. Per ricevere i volumi è sufficiente compilare e spedire il coupon a fianco riportato e pagare poi in contrassegno al ricevimento. Inizierete subito una collezione davvero proverbiale.

Nome _____ Cognome _____ Via _____

Tel. _____ Città _____ C.A.P. _____ FIRMA _____

| | PROVERBI | PREZZO | N. DI COPIE |
|---|---|---|---|
| ☐ | Siciliani | L. 25.000 | |
| ☐ | Piemontesi | L. 25.000 | |
| ☐ | Liguri | L. 25.000 | |
| ☐ | Calabresi | L. 25.000 | |
| ☐ | Sardi | L. 25.000 | |

| | PROVERBI | PREZZO | N. DI COPIE |
|---|---|---|---|
| ☐ | Friulani | L. 25.000 | |
| ☐ | Trentini | L. 25.000 | |
| ☐ | Veneti | L. 25.000 | |
| ☐ | Collezione completa | L. 175.000 anziché L. 200.000 | |

Indirizzare a: EDITRICE LA STAMPA. "I PROVERBI". CASELLA POSTALE 400 - 10100 TORINO CENTRO.
AL COSTO DI OGNI VOLUME DOVRANNO ESSERE AGGIUNTE LE SPESE POSTALI.

LA STAMPA

## TEATRI

### PALERMO

**PICCOLO TEATRO DI PALERMO:** Informazioni: via P. Calvi, 5 telefono (091) 334.211.

**TEATRO LELIO:** Municipio di Palermo, Assessorato Attività Culturali e Spettacolo. Per inf. tel. 88.19.122.

**TEATRO DANTE:** Testi - Tedesco **Devvi essere proprio tu.** Pegtel - P. Graaman **Spirito allegro.** Barboni - Durano **Il berretto e sonagli.** Siori **Chiamami Nemà.** Suma - Gleijeses **Arsenico e vecchi merletti.** Lucchi - Marenco **La strana coppia.** Marangoni - Anselone **Scugnizza** dir. Tarzan. Furlon - Barbero **Il passo del camparelli** dir. Bagatini. Abbati **La vedova allegra** dir. Maroggiati. Molica **Il vendicatore.** Ciardo **L'imbianchino bussa sempre due volte.** Lagani **Allegra rappresentazione.** Prenotazioni Bott. Teatro. Informazioni tel. (0191) 581.222/324.483 10-13 17-20.

**AL MASSIMO:** Stagione 92/93. **Leggero leggero.** Lavia - Guerrieri **La signorina Giulia.** Falk **Il treno del latte non si ferma qui.** Frassica **Due atti unici di P. De Filippo.** D'Angelo - Bonagura **Chi ha per tre.** Premiata Ditta **Sottosopra.** F. Fiorentini **Grandi talk canta.** Rnai - Mari **La cage aux f[illegible]** Ireacase con Jackie & Deschampe. Molica **La scuola delle mogli.** Pren. e inf. presso il Teatro Dante. Tel. (0191) 581.222/324.483 ore 10-13 e 17-20.

**ASSOCIAZIONE CULTURALE S. RACCOSTA:** Teatro Testàs. Informazioni e prenotazioni telefono 341.433.

### CABARET

**AL CONVENTO** (tel. 63.72.426). **Per una pausa di riflessione, mi ritiro...** Mary Cipolla. Venerdì e sabato cena + spettacolo ore 21. Domenica ore 18,30 solo spettacolo. Prenotare.

**ANTHONY** (via Don Orione, 16). Sabato ore 22, domenica ore 17,30. Gustavo Sciré presenta: **Gli ultimi e Romeo l'afferra.** Prenotazioni tel. 544.766.

**AUDITORIUM S. EUGENIO PAPA** (piazza Europa, 39, tel. 519608). Coop. Avia presenta: **Pacco Italia.** Cabaret con Berta Cogle, Gibi Bianca, Giuseppe Giambrone, Gianni Nanfa, Ivan Rata. Musiche di Massimo Melodia. Regia di Gibi Bianca. Ven. ore 21,15, sab. ore 22,15, dom. ore 18,15.

### CATANIA

**TEATRI**

**PICCOLO TEATRO** - Via F. Ciccaglione 29, tel. 447.803.

**TEATRO CLUB** - Piazza San Placido 12, tel. 312.146.

### CONCERTI

**[illegible] GRUPPI** Teatro Metropolitan **James Taylor.** Prev. a Catania presso il Gollighino [illegible] teatro (095/322.323) e Tiff [illegible] Group (095/491.871). A [illegible] presso The [illegible] (per inf. 091/617.1274).

**TEATRO BELLINI: Stagione Sinfonica [illegible]**

**PALERMO 3:** Teatro Metropolitan, Orchestra Jazz Siciliana. G. Gaslini, direttore. Int.: The Brass Group.

### MESSINA

**TEATRI**

**TEATRO VITTORIO EMANUELE: I giganti della montagna** di Luigi Pirandello. Compagnia del Teatro di Lea, da Berardinis; regia e musiche di Leo de Berardinis. Dal 10 al 14 marzo. Tel. 345.233.

**TEATRO S. CARLINO: Il malato immaginario** di Molière. Con Alvaro Vitali, Antonello Puglisi. Fino al 14 marzo. Tel. 384.158.

**TEATRO VALLI: Fumo negli occhi** di Paola e Romano. Cooperativa La Ri[illegible] 13-14 marzo. [illegible] 45.627.

### CONCERTI

**[illegible] ASSOCIAZIONI [illegible]: Tè:** Cappella della Pietà dei Turchini. Musiche vocali e strumentali del XVII secolo. Si[illegible] 13 [illegible] al Teatro Savio. Tel. [illegible].

**FILARMONICA LAUDAMO:** Recital del pianista Joerg Demus. Musiche di Johann Sebastian Bach. Domenica 14 marzo ore 18 al teatro in Fiera. Tel. [illegible].

## PRIME VISIONI IN SICILIA

### AGRIGENTO

**[illegible]**
p. Vitt. Emanuele 10
Tel. 25.888
Or.: in. 18; ult. 22,30
**Ing. 8000; rid. 6000**
**Guardia del corpo**
*di M. Jackson, con K. Costner, W. Houston (Usa '92)* — Un ex agente dei servizi segreti deve proteggere una pop star minacciata da un fan maniaco e da un killer. Nascerà un rapporto burrascoso e romantico N. V. 2h10' **Thriller**

### CALTANISSETTA

**Gattopardo**
salita Matteotti 10
Tel. 21.604,
Cinema-Teatro
**[illegible]**
*di D. Argento, con A. Argento, C. Rydell, F. Forrest (Italia '92)* — Una ragazza apparentemente «vede» i delitti di un maniaco omicida che ama decapitare le sue vittime: le loro morti sono misteriosamente collegate N. V. 1h [illegible] **Thriller**

**Bellini**
v. Gioberti 9
Tel. 25.805
Or.: 18/18/20/22
**Ing. 10.000; rid. [illegible]**
**[illegible] I vizi di mia moglie**
(V. M. 18)

**Supercinema**
v. Dante Alighieri 4
Tel. 28.055
Or.: 16/18/20/22
**Ing. 10.000; rid. [illegible]**
CHIUSO

### CATANIA

**Alfieri**
v. Duca degli Abruzzi 6
Tel. 373.760
Or.: 16/18,10/20,20/22,30
**Ing. 8000; rid. 5000**
**Il grande cocomero**
*di F. Archibugi, con S. Castellitto, V. Fugardi, A. Galiena (Italia '92)* — Uno psichiatra cura una giovane paziente malata di «epilessia da protesta»: alle radici della nevrosi, i genitori arricchiti in maniera disonesta. N. V. 1h 40' **Drammatico**

**Ambasciatori**
v. Eleonora d'Angiò 17
Tel. 431.440.
Or.: 18/22,30
TEATRO

**Ariston**
v. Balduino 17
Tel. 441.717
Or.: 16/22,30
**Ing. 8000; rid. [illegible]**
**Singles (L'amore è un gioco)**
*di C. Crowe, con M. Dillon, C. Sofia, B. Fonda (Usa '92)* — Sogni amori e delusioni di giovani a Seattle: la [illegible] naria quotidianità si intreccia con la vita di Cliff, barista di giorno, rockettaro di notte. N. V. 1h 40' **Commedia**

**Capitol**
v. Vicenza 16
Tel. 508.471. Or.: 15,30
17,30/20,30/22,30
**Ing. 8000; rid. 6000**
**2013 - La fortezza**
*di S. Gordon, con C. Lambert, K. Smith, L. Locklin (Usa '92)* — Terra 2013. La coppia umana possono avere solo un figlio, ma il capitano Brennick infrange la legge e viene rinchiuso in una prigione da incubo. N. V. 1h 33' **Fantasy**

**Corsaro**
v. S. Nicolò al Borgo 49
Tel. 502.690.
Or.: 16/22
**Ing. 8000; rid. 6000**
**Giochi d'adulti**
*di A. J. Paluia, con K. Kline, M. E. Mastrantonio, K. Spacey (Usa '92)* — Un tranquillo borghese accetta di scambiare per un weekend la moglie col vicino di casa, ma l'avventura erotica si tinge di giallo. N. V. 1h 40' **Thriller**

**Excelsior**
v. Giuseppe De Felice 18
Tel. 316.899
Or.: 15,30/22,30
**Ing. 8000; rid. 6000**
**L'armata delle tenebre**
*di S. Raimi, con B. Campbell, E. Davitz, M. Gilbert (Usa '92)* — Un impiegato viene trascinato nel Medioevo per aiutare cavalieri e contadini di un castello a combattere le forze maligne dei non morti. N.V. 1h45' **Fantahorror**

**Golden**
v.le Ruggero di Lauria 85/a
Tel. 49.29.49. Or.: 16
17,40/19,20/21,22,40
**Ing. 8000; rid. 6000**
**Trauma**
*di D. Argento, con A. Argento, C. Rydell, F. Forrest (Italia '92)* — Una ragazza apparentemente «vede» i delitti di un maniaco omicida che ama decapitare le sue vittime: le loro morti sono misteriosamente collegate N. V. 1h 50' **Thriller**

**Lo Pò**
v. Etnea 258
Tel. 325.210. Or.: 16
16,10/20,20/22,30
**Ing. 8000; rid. 6000**
**La notte e la città**
*di Irving Winkler con Robert De Niro, Jessica Lange (Usa '92)* — Remake di un famoso «noir» Anni 50, è la storia di un avvocato senza scrupoli che aspira al monopolio [illegible] scommesse sulla lotta greco-romana N. V. 1h40' **Noir**

**Metropolitan**
v. S. Euplio 21
Tel. 322.923
TEATRO

**Odeon**
v. Filippo Corridoni 19
T[illegible]
Or.: [illegible]30
**Ing. 8000; rid. [illegible]**
**Il distinto gentiluomo**
*di J. Lynn, con E. Murphy, V. Rowell, S.L. Ralph (Usa '92)* — Un truffatore di colore ha lo stesso cognome di un aspirante senatore con ottima fama: ne approfitta per farsi eleggere e rubare legalmente N. V. 1h 57' [illegible]

**Ritz**
v. Etna 5
Tel. 505.470
Or.: 16/18,20/20,30/22,30
**Ing. 8000; rid. 6000**
**Sommersby**
*di J. Amiel, con R. Gere, J. Foster, B. Pullman (Usa '92)* — Un uomo torna a casa sei anni dopo la fine della guerra civile americana molto cambiato: premuroso, gentile, affettuoso. Ma è veramente lui? N. V. 1h 54' [illegible]

**Sciara**
p. Risorgimento 15
Tel 417.084
Or.: 16/22,40
**Ing. 6000; rid. 4000**
**Dracula**
*di F. F. Coppola con G. Oldman, A. Hopkins, W. Ryder (Usa '92)* — Il Conte Dracula, vampiro transilvano del XV Secolo, viaggia nel tempo e nello spazio alla ricerca di una donna da amare come la moglie suicida. N. V. 2h 10' **Horror**

### ENNA

**Super. Grivi**
p. Ghisleri 2
[illegible] 500.903
Or.: 16,30/22,30
**Ing. 6000; rid. [illegible]**
**Dracula**
*di F. F. Coppola con G. Oldman, A. Hopkins, W. Ryder (Usa '92)* — Il Conte Dracula, vampiro transilvano del XV Secolo, viaggia nel tempo e nello spazio alla ricerca di una donna da amare come la moglie suicida. N. V. 2h 10' [illegible]

### MESSINA

**Aurora**
v. XXVII Luglio 70
Tel. 718.695
Or.: 15,30/22,30
**Ing. 8000; rid. 6000**
**Il distinto gentiluomo**
*di J. Lynn, con E. Murphy, V. Rowell, S.L. Ralph (Usa '92)* — Un truffatore di colore ha lo stesso cognome di un aspirante senatore con ottima fama: ne approfitta per farsi eleggere e rubare legalmente N. V. 1h 57' **Commedia**

**Lux**
largo Seggiola, is. 168
Tel. 716.286
Or.: 16/22,30
**Ing. 8000; rid. 6000**
**Sommersby**
*di J. Amiel, con R. Gere, J. Foster, B. Pullman (Usa '92)* — Un uomo torna a casa sei anni dopo la fine della guerra civile americana molto cambiato: premuroso, gentile, affettuoso. Ma è veramente lui? N. V. 1h 54' **Drammatico**

**Olimpia**
v. degli Artisti, is. 242
Tel. 716.009
Or.: 16/18,10/20,20/22,30
**Ing. 8000; rid. 6000**
**L'armata delle tenebre**
*di S. Raimi, con B. Campbell, E. Davitz, M. Gilbert (Usa '92)* — Un impiegato viene trascinato nel Medioevo per aiutare cavalieri e contadini di un castello a combattere le forze maligne dei non morti. N.V. 1h45' **Fantahorror**

**Orione**
v. S. Martino 338
T. 292.57.66.
Or.: 16,30/22,40
**Ing. 7000; rid. 5000**
**Il grande cocomero**
*di F. Archibugi, con S. Castellitto, V. Fugardi, A. Galiena (Italia '92)* — Uno psichiatra cura una giovane paziente malata di «epilessia da protesta»: alle radici della nevrosi, i genitori arricchiti in maniera disonesta. N. V. 1h 40' **Drammatico**

**Savio**
v. Peculio Frumentario
Tel. 717.348
Or.: 16/22,30
**Ing. 8000; rid. 6000**
**Dracula**
*di F. F. Coppola con G. Oldman, A. Hopkins, W. Ryder (Usa '92)* — Il Conte Dracula, vampiro transilvano del XV Secolo, viaggia nel tempo e nello spazio alla ricerca di una donna da amare come la moglie suicida. N. V. 2h 10' **Horror**

### PALERMO

**Abc**
v. Emerico Amari 186
Tel. 329.248
Or.: 16,30/18,30/20,30/22,30
**Ing. 10.000**
**Trappola in alto mare**
*di A. Davis, con S. Seagal, T. Lee Jones, G. Busey (Usa '92)* — Due militari trafficanti cercano di rubare una carrozzata dotata di testate nucleari e venderle al nemico: il misterioso cuoco di bordo si oppone. N. V. 1h 50' **Avventuroso**

**Ariston**
v. Pirandello 8
T. 625.86.47.
Ore 17,30/22,30
**Ing. [illegible]**
**Malcolm X**
*di S. Lee, con D. Washington, S. Lee, A. Bassett (Usa '92)* — La storia di Malcolm X, dall'infanzia criminale alla conversione all'Islam, alla crescita come leader dei neri americani, alla morte per assassinio N. V. 3h 20' **Drammatico**

**Arlecchino**
v. [illegible]
Tel. 362.151. Or.: 17
18,50/22,30
**Ing. [illegible]**
**L'armata delle tenebre**
*di S. Raimi, con B. Campbell, E. Davitz, M. Gilbert (Usa '92)* — Un impiegato viene trascinato nel Medioevo per aiutare cavalieri e contadini di un castello a combattere le forze maligne dei non morti. N.V. 1h45' [illegible]

**Aurora**
[illegible] Natale [illegible]
Tel. 533.102 [illegible]
Or.: 18,30/20,30/22,30
**Ing. 10.000**
**La moglie del soldato**
*di N. Jordan, con S. Rea, F. Whitaker, M. Richardson (G.B. '92)* — Un soldato britannico di colore viene preso prigioniero da un commando dell'Ira. Il capo dei terroristi lo aiuta a ritrovare una donna misteriosa. Vist. 14 1h 45' [illegible]

**Fiamma**
Largo degli Abeti 6
T. 625.18.68. Or.: 16,30
18,30/20,20/22[illegible]
**Ing. 10.000**
**Sister Act**
*di Emile Ardolino con Whoopi Goldberg, Harvey Keitel [illegible] '92)* — Una cantante nera, testimone di un omicidio, si nasconde in un convento di suore cattoliche. La sua musica trasformerà le loro vita. N. V. 2h **Commedia**

**Gaudium**
v. Damiano Almeyda 32
Tel. 341.535. Or.: 16
18,10/20,20/22,30
**Ing. 10.000**
**La bionda**
*di S. Rubini, con N. Kinski, S. Rubini, E. Fantastichini (Italia '93)* — Un orologiaio introverso investe una bellissima bionda provocandole un'amnesia: modifica la sua vita e si scontra con loschi traffici N. V. 2h **Drammatico**

**Iglea[illegible]**
via Amm. Rizzo 13
Or.: 18,30/18,30/20,20
22,30
**Ing. 10.000**
**Diario di un [illegible]**
*di Marco Ferreri con Jerry Calà, Sabrina Ferilli (Italia '92)* — Un venditore di detersivi, innamorato di una bella [illegible] sfuggente, ha un solo vizio: annotare nel suo diario i suoi gesti quotidiani. N.V. 1h 30' **Commedia**

**King**
v. Ausonia 111
Tel. 511.103 Or.: 16
18,05/20,10/22,30
**Ing. 10.000**
**Sommersby**
*di J. Amiel, con R. Gere, J. Foster, B. Pullman (Usa '92)* — Un uomo torna a casa sei anni dopo la fine della guerra civile americana molto cambiato: premuroso, gentile, affettuoso. Ma è veramente lui? N. V. 1h 54' **Drammatico**

**Jolly**
v. D. Costantino, 54
Tel. 341.263 - Cinestudio
Or.: 16,30/18,30/20,20/22,30
**L. 10.000**
**Il grande cocomero**
*di F. Archibugi, con S. Castellitto, V. Fugardi, A. Galiena (Italia '92)* — Uno psichiatra cura una giovane paziente malata di «epilessia da protesta»: alle radici della nevrosi, i genitori arricchiti in maniera disonesta. N. V. 1h 40' **Drammatico**

**Metropolitan**
v.le Strasburgo 356
T. 688.65.32 Or.: 16
18,05/20,10/22,30
**Ing. 10.000**
**Il distinto gentiluomo**
*di J. Lynn, con E. Murphy, V. Rowell, S.L. Ralph (Usa '92)* — Un truffatore di colore ha lo stesso cognome di un aspirante senatore con ottima fama: ne approfitta per farsi eleggere e rubare legalmente N. V. 1h 57' **Commedia**

**Nazionale**
v. Empedocle Amari 170
Tel. 588.290.
Or.: 17/18,45/20,30/22,30
**Ing. 10.000**
**2013 - La fortezza**
*di S. Gordon, con C. Lambert, K. Smith, L. Locklin (Usa '92)* — Terra 2013. La coppia umana possono avere solo un figlio, ma il capitano Brennick infrange la legge e viene rinchiuso in una prigione da incubo. N. V. 1h 33' **Fantasy**

**Rouge et Noir**
p. Verdi 6
Tel. 587.368.
Or.: 17,30/20/22,30
**Ing. 10.000**
**I signori della truffa**
*di P. A. Robinson con R. Redford, D. Aykroyd, B. Kingsley (Usa '92)* — Una squadra di geni del computer, specializzata in sistemi di sicurezza, viene ingaggiata dalla Cia per recuperare una scatola nera N.V. 2h 08' **Avventuroso**

**Nazionalino**
v. E. Amari 156
Tel. 58.62.90.
Or.: 16/20,15/22,30
**Ing. 10.000**
**Uomini e topi**
*di G. Sinise, con J. Malkovich, G. Sinise, S. Fenn (Usa '92)* — Un ritardato mentale, incompreso delle proprie forze, e il suo amico girano l'America della grande crisi. Un incidente li costringerà a fuggire. Da Steinbeck N.V. 1h51' **Dramm.**

### RAGUSA

**Duemila**
v.le Sicilia 25
Tel. 46.711
Or.: 16/22,30
**Ing. 7000; rid. 5000**
**Tesoro, mi si è allargato il ragazzino**
*di R. Kleiser, con R. Morris, M. Strawsman, L. Bridges (Usa '92)* — Il professor Szalinski fa un nuovo pasticcio con i suoi figli: questa volta trasforma il più giov[illegible] genio di 30 metri. N. V. 1h 40'

**La Licata**
v.le Tenente Lena 10
Tel. 621.052
Or.: in. 16; ult. 22,30
**Ing. 7000; rid. 5000**
**Scent of a [illegible]**
*di M. Brest, con A. Pacino, C. O'Donnell, J. Rabham (Usa '92)* — Un militare, cieco dopo un incidente, medita il suicidio ma la freschezza di uno studente lo riporta ad amare la vita. Dal romanzo di Arpino N. V. 2h 35' [illegible]

### SIRACUSA

**Golden**
v. Elchito 12
Tel. 61.149
Or.: 18/22,30
**Ing. 8000; rid. 6000**
**Scent of a Woman**
*di M. Brest, con A. Pacino, C. O'Donnell, J. Rabham (Usa '92)* — Un militare, cieco dopo un incidente, medita il suicidio ma la freschezza di uno studente lo riporta ad amare la vita. Dal romanzo di Arpino N. V. 2h 35' **Drammatico**

**Mignon**
v.le L. Cadorna 70
Tel. 611.22
Or.: in. 17,30 ult. 22,30
**Ing. 8000; rid. 6000**
**L'armata delle tenebre**
*di S. Raimi, con B. Campbell, E. Davitz, M. Gilbert (Usa '92)* — Un impiegato viene trascinato nel Medioevo per aiutare cavalieri e contadini di un castello a combattere le forze maligne dei non morti. N.V. 1h45' **Fantahorror**

**Vasquez**
v. Filisto 5
Tel. 356.23
Or.: 16,22,30
**Ing. 8000; rid. 6000**
**Sommersby**
*di J. Amiel, con R. Gere, J. Foster, B. Pullman (Usa '92)* — Un uomo torna a casa sei anni dopo la fine della guerra civile americana molto cambiato: premuroso, gentile, affettuoso. Ma è veramente lui? N. V. 1h 54' **Drammatico**

### TRAPANI

**Arlecchino**
v. Marconi 12. Tel. 588.789
Or. feriale 16/22,30
festivo 15/22,30
**Ing. 7000; rid. 5000**
**Sommersby**
*di J. Amiel, con R. Ge[illegible], J. Foster, B. Pullman (Usa '92)* — Un uomo torna a casa [illegible] anni dopo la fine della guerra civile americana molto cambiato: premuroso, gentile, affettuoso. Ma è veramente lui? N. V. 1h 54' [illegible]

## PRIME VISIONI IN CALABRIA

### CATANZARO

**Comunale**
c. Mazzini 92
Tel. 741.241
Or.: 16/18/20/22
**Puerto Escondido**
*di G. Salvatores, con D. Abbantuono, V. Golino, C. Bisio (Italia '92)* — Un bancario è testimone di un delitto: per salvare la pelle fugge in Messico e si unisce a due italiani che vivono di espedienti. Dal romanzo di Cacucci N.V. 2h **Commedia**

**Supercinema**
v. XX Settembre 18
Tel. 725.964
Or.: 16/18/20/22
**Ing. 8000; rid. 6000**
**2013 - La fortezza**
*di S. Gordon, con C. Lambert, K. Smith, L. Locklin (Usa '92)* — Terra 2013. La coppia umana possono avere solo un figlio, ma il capitano Brennick infrange la legge e viene rinchiuso in una prigione da incubo. N. V. 1h 33' **Fantasy**

**Masciari**
p. Le Pera
Tel. 724.975
Or.: 16/18/20/22
**Tesoro mi si è allargato il ragazzino**
*di R. Kleiser, con R. Morris, M. Strawsman, L. Bridges (Usa '92)* — Il professor Szalinski fa un nuovo pasticcio con i suoi figli: questa volta trasforma il più giovane in un gigante di 30 metri. N. V. 1h 40' **Commedia**

### COSENZA

**Citrigno 1**
v. Adige
Tel. 250.085
Or.: 16/18/20/22
**L'ultimo dei Mohicani**
*di M. Mann con D. Day-Lewis, M. Stowe (Usa '92)* — Usa 1757. Occhio-di-falco, un inglese allevato dagli indiani, salva due sorelle bianche mentre infuria la guerra. Dal romanzo di Cooper. N. V. 2h 05' **Avventura**

**Citrigno 2**
v. Adige
Tel. 250.085
Or.: 16/18/20/22
**Giochi d'adulti**
*di A. J. Paluia, con K. Kline, M. E. Mastrantonio, K. Spacey (Usa '92)* — Un tranquillo borghese accetta di scambiare per un weekend la moglie col vicino di casa, ma l'avventura erotica si tinge di giallo. N. V. 1h 40' **Thriller**

**Garden 1**
SS 19 bis (Rende)
Tel. 33.912
Or.: 16/20/22,30
**Diario di un vizio**
*di Marco Ferreri con Jerry Calà, Sabrina Ferilli (Italia '92)* — Un venditore di detersivi, innamorato di una bella bruna sfuggente, ha un solo vizio: annotare nel suo diario i suoi gesti quotidiani. N.V. 1h 30' **Commedia**

**Garden 2**
SS 19 bis (Rende)
Tel. 33.912
Or.: 16/20/22,30
**Mario, Maria e Mario**
*di E. Scola, con O. Scarpati, V. Cavalli, E. Lo Verso (Italia '92)* — Tre giovani comunisti reagiscono in maniera diversa alla «svolta» dell'ex pci: la confusione politica si intreccia con le incertezze d'amore. N. V. 1h **Commedia**

**Garden 3**
SS 19 bis (Rende)
Tel. 33.912
Or.: 16/20/22,30
**Il grande cocomero**
*di F. Archibugi, con S. Castellitto, V. Fugardi, A. Galiena (Italia '92)* — Uno psichiatra cura una giovane paziente malata di «epilessia da protesta»: alle radici della nevrosi, i genitori arricchiti in maniera disonesta. N. V. 1h 40' **Drammatico**

**Ionio**
v.le Ionio 16
Tel. 27.005
Or.: 16/18/20/22
CHIUSO

### CROTONE

**Apollo**
v. Regina Margherita
Tel. 26.650
Or.: 16/18/20/22
**Sommersby**
*di J. Amiel, con R. Gere, J. Foster, B. Pullman (Usa '92)* — Un uomo torna a casa sei anni dopo la fine della guerra civile americana molto cambiato: premuroso, gentile, affettuoso. Ma è veramente lui? N. V. 1h 54' **Drammatico**

**Raimondi**
**La gatta e la volpe**
*di B. Rafelson con J. Nicholson, E. Barkin (Usa '92)* — Dopo che i ladri le sono entrati in casa, una cantante decide di comperare un cane da guardia da un ambiguo addestratore di pastori tedeschi. N. V. 1h 40' **Commedia**

### REGGIO CALABRIA

**Margherita**
c. Garibaldi 59
Tel. 20.042
Or.: 16/18/20/22,30
**Ing. 8000; rid. 3000**
**Giochi d'adulti**
*di A. J. Paluia, con K. Kline, M. E. Mastrantonio, K. Spacey (Usa '92)* — Un tranquillo borghese accetta di scambiare per un weekend la moglie col vicino di casa, ma l'avventura erotica si tinge di giallo. N. V. 1h 40' [illegible]

**Comunale**
c. Mazzini
Tel. 23.952
Or.: 16/18/20/22
**Ing. 8000; rid. 6000**
**La gatta e la volpe**
*di B. Rafelson con J. Nicholson, E. Barkin (Usa '92)* — Dopo che i ladri le sono entrati in casa, una cantante decide di comperare un cane da guardia da un ambiguo addestratore di pastori tedeschi. N. V. 1h 40' [illegible]

**Odeon**
v. Vittorio Veneto
Tel. 898.198
Or.: 16/18/20/22
**Ing. 8000; rid. 6000**
**Trappola in alto mare**
*di A. Davis, con S. Seagal, T. Lee Jones, G. Busey (Usa '92)* — Due militari [illegible] cercano di rubare una corazzata dotata di testate nucleari e venderla al nemico: il misterioso cuoco di bordo si oppone. N. V. 1h 50' **Avventuroso**

**Aurora**
v. S. Caterina 163
Tel. 45.373
Or.: 16/18/20/22
**Ing. 8000; rid. 6000**
**Caino e Caino**
*di [illegible] Benvenuti con Enrico Montesano, Alessandro Benvenuti (Italia '92)* — Adulteri, tirè esplosivi e colpi [illegible] tra due fratelli in guerra spietata per [illegible] padre. N.V. 1h 50'

**Moderno**
c. Garibaldi 368
Or.: 16/18/20/22
**Ing. [illegible]**
**Film per adulti**

**Nuova Pergola**
**Il grande cocomero**
*di F. Archibugi, con S. Castellitto, V. Fugardi, A. Galiena (Italia '92)* — Uno psichiatra cura una giovane paziente malata di «epilessia da protesta»: alle radici della nevrosi, i genitori arricchiti in maniera disonesta. N. V. 1h 40' **Drammatico**

### VIBO VALENTIA

**Moderno**
**Tesoro, mi si è allargato il ragazzino**
*di R. Kleiser, con R. Morris, M. Strawsman, L. Bridges (Usa '92)* — Il professor Szalinski fa un nuovo pasticcio con i suoi figli: questa volta trasforma il più giovane in un gigante di 30 metri. N. V. 1h 40' **Commedia**

**Valentini**
v. D'Alessandria
Tel. 41.183
Or.: 16/18/20/22
**Fuoco cammina con me**
*di David Lynch, con Sheryl Lee, Kyle MacLachlan, David Bowie (Usa '92)* — Amori, droghe e perversioni nella diabolica Twin Peaks: gli ultimi sette giorni nella vita sperciolata di Laura Palmer. V. M. 14 2h **Thriller**


PK pubblicità
LA STAMPA
publikompass
CATANIA, c.so Martiri Libertà 38
MESSINA, galleria Ugdm v.le S. Martino
PALERMO, via Pr.pe di Belmonte 1/c
RAGUSA, via Carducci 136
SIRACUSA, via Toro 8
CATANZARO, via M. Greco 102
REGGIO CALABRIA, via Tor. Panella 13
COSENZA, via Monte Santo 39

ItaliaNostra
Un patrimonio da salvare
I beni artistici e paesaggistici italiani sono una ricchezza unica al mondo. E' nostro diritto-dovere conservarli e por[illegible] come fulcro della nostra immagine e della nostra cultura. Iscriversi a Italia Nostra significa diventare protagoni[illegible] nel difendere l'integrità storica e paesaggistica del nostro Paese e [illegible] far crescere le esigenze, già largamente diffuse, [illegible] qualità ambientale.
Associazione nazionale per la tutela del patrimonio storico, artistico e naturale.
Via Massena 71 - 10128 TORINO,
tel. 011/50.00.56

LA STAMPA
ogni venerdì
tuttodove
settimanale dei viaggi
della
buona tavola

## TELEVISIONI PRIVATE

### TVA - [illegible]

9 — [illegible]abeno
9,45 **Smeta moda**
11,45 **Rubrica religiosa**
12,04 **Nero su bianco**, rubrica
12,30 **Auto oggi-motori non stop**, rubrica
13 — **Gulliver**, documentario
13,30 **Arcobaleno**, rubrica
14 — **Bilista Lady Ca' D'Oro**
14,45 **Thiene-Trissino**, partita hockey su pista
16 — **Mago Alexander**
17,04 **Out Out**, rubrica
18 — **Gli inflitrati**, telefilm
19,30 **Sportivamente domenica**
20 — **Marzotto Valdagno-Ebeebi Monza**, sintesi hockey su pista
20,30 **Long Street**, telefilm
21,30 **Orologi da polso**, rubrica
22 — **Concerto per Napoli**
22,30 **Superpesa**, rubrica
23,05 **Mago Alexander**
24 — **Sportivamente domenica**

### RTTR

8,15 **Stampa sette**, rubrica
8,30 **Parola del Signore**, rubrica
8,35 **R.T.T.R. shopping**
11 — **Junior Tv**, programmi per ragazzi
12,15 **Stampa sette**, rubrica
[illegible] **Dal parquet**, rubrica
13 — **Regione Isede**, rubrica in lingua tedesca
14,45 Pomeriggio con **Junior tv**
[illegible] **Zoom**, sintesi, risultati della domenica sportiva
22,15 **R.T.T.R. sette**
22,45 **Stampa sette**
23 — [illegible], film

### Diffusione Europea

7,30 **Mtv - Awake on the wilde side**, musicale.
11,30 **Mtv's brawn european top 20**, musicale. La classifica europea dei venti video più richiesti
12,30 **Side out, tutto la pallavolo**, rubrica sportiva
14,30 **Run & Gun, tutto il basket**, rubrica sportiva
15,30 **Chak el gira**, rubrica cinematografica
16 — **Sempre insieme**, commerciale
18 — **Davide e Betsabea**, film drammatico Usa 1951 drammatico con Gregory Peck, Susan Hayward
20 — **Cinemondo**, rubrica cinematografica
20,30 **Alle soglie dell'incredibile**, telefilm. Le soglie dell'incredibile, dove si dà la caccia di difficile mantenere l'autocontrollo. Un organismo internazionale è incaricato di proteggere l'umanità dall'uso illegale delle scoperte scientifiche.
21,30 **Golenda**, settimanale sportivo. Riflettori sui principali stadi del triveneto
22,20 **Tarzan e la montagna della Luna**, film Usa 1960 di James Hannon con Ron Ely e Perry Lopez
24 — **Golenda**, settimanale sportivo

### Tele Garda

12 — **Tg nova magazine**
15 — **Pianeta della scienza**, telefilm
18 — **Telefilm**
19,30 **Tg nove news**
20,30 **La storia di Kathy Morris**, film
22,30 **Tg nove news**
23,15 **Escelsior**, varietà
0,15 **Carriera for bene Ferrero**, varietà con Debora Caprioglio

### Teleregione

7 — **Jeeg robot**, cartoni
7,30 **I ragneta**, cartoni
8 — **Baby show**, rubrica
9 — **Cara dolce Kyoko**, cartoni
9,30 **Bistel**, rubrica
10 — **Penny Crayon**, cartoni
10,15 **Mamè**, cartoni animati
10,30 **Il viaggio del mixel, il**
11 — **Week end**, rubrica d'informazione cinematografica
11,10 **Spazio redazionale**
12,45 **Andiamo al cinema**, rubrica d'informazione cinematografica
13 — **Tutto fuoristrada**, settimanale
13,30 **Speciale motorciclismo**, settimanale dedicato alla moto
14 — **Sister Kate**, telefilm
14[illegible] **Il nemico alla porta**, telefilm
15,10 **Orson Welles**, telefilm
[illegible] **Andiamo al cinema**, rubrica d'informazione cinematografica
16 — **Da qui all'eternità**, miniserie
[illegible]5 **Spettacolo spettacolo**, rubrica d'informazione cinematografica
17,45 **L'oroscopo**, a cura di L. Fortuna
18 — **Festival internazionale**, [illegible] A. [illegible]
18,45 **Telefilm**
[illegible] **Week end**, rubrica d'informazione cinematografica
19,55 **Ghostbusters**, cartoni animati
20 — **Anteprima trend**, magazine di moda
20,30 **Kester agente segreto**, film tv con W. Conrad e J. Kemp, regia di Henry Potter.
22,30 **Follie di jazz**, film con F. Astaire e P. Goddard
0,15 **L'oroscopo**, a cura di L. Fortuna
0,30 **Andiamo al cinema**, rubrica di informazione cinematografica
0,45 **Spazio redazionale**
1,50 **Week end**, rubrica di informazione cinematografica
2 — **Spazio redazionale**, rubrica

### Teledelige

12 — **Song ef passo**
[illegible] — [illegible] **sapi[illegible]ore**
15 — **Eastenders**
17,20 **Antiquea roadshow**
18,55 [illegible]
20,10 **Bird of a feather**
21,20 **Clarissa**, dramma
23,15 **The adventures**
23,55 **The money programme**
0,25 **World business report**
**Fine collegamento con la BBC world service televisien**

### Antenna 3

10 — **A/3 notizie Vi-Pd**
10,45 **L'uomo e la città**, film
11,35 **La [illegible]ita**, telefilm
12 — **Un giorno nella vita**, telenovela
13,30 **La legge di Robin Hood**
15 — **Strade maestre**, film
17,30 **A Meranda col [illegible]**
19,30 **Cow boy in Africa**
20,30 **L'uomo e la[illegible]**
21,30 [illegible]
[illegible] **Cow boy in Africa**

### Retesazzurra

7 — **Cartoni animati**
7,50 **Orizzonti senza fine**
10,35 **La provinciale**, telenovela
12 — **Creazioni Grazia**
13 — **Seven Carper**, rassegna tappeti
15 — **Rubrica pediatrica**, in studio dott. Luigi Canturutti
15,30 **L'antiquario consiglia**, in studio dott. Enzo Buccari (antiquario in [illegible]ldova)
16 — **La provinciale**, telenovela
17,30 **La provinciale**, telenovela
18,30 **Diario di v[illegible]**, settimanale realizzato con [illegible] girati in Italia ed all'estero dai [illegible]spettatori
19,40 **Film**
21,10 **Diario di viaggio**, settimanale realizzato con filmati girati in Italia ed all'estero dai telespettatori
21,30 **Sanità: parliamone**, in studio dott. Gian Luca Alati primario rianimazione Arcispedale ospedale di Camposampiero
23,15 **Film**
1,30 **Programmazione notturna**

### Telepadova

7,30 **Mike Hammer**, telefilm
8,20 **Week end**, rubrica di informazione cinematografica
8,30 **Inverno insieme**, rassegna commerciale
12,50 **Speciale spettacolo**, rubrica di informazione cinematografica
13,40 **Fotomodella inverno 1993**, varietà
13,40 **Casinò casinò**, trasmissione di giochi condotta da Lino Toffolo dal Casinò di Venezia
14,15 **Quantità, la ribalta**, film
15,50 **Week end**, rubrica di informazione cinematografica
16 — **Attenti ai regazzi**, telefilm
16,30 **Text**, telefilm
17 — **Benzefferi**, rubrica di informazione economica
17,00 **Andiamo al cinema**, rubrica di informazione cinematografica
17,45 **Ultimatum alla Terra**, film con Michael Rennie e Patricia Neal
18,30 **Samurai**, telefilm
[illegible] **Un bel pasticcio**, film
22,15 **Fotomodella inverno 1993**, varietà
22,50 **Pesrigieco**, settimanale dello sport triveneto
0,20 **Andiamo al cinema**, rubrica di informazione cinematografica
0,35 **V squadriglia Hurricanes**, film
2,25 **Speciale spettacolo** rubrica di informazione cinematografica
2,35 **Fuorigioco**, [illegible] sport [illegible]
3,50 **Week end**, rubrica di informazione cinematografica

### Italia 9

7 — **Consigli per la salute**
8 — **Proposte**
10 — **Consigli per la salute**
11 — **Velotretta**
12 — **Manualofacile speciale**
12,30 **Proposte per voi**
13,25 **Informazioni d'arte contemporanea**
17,35 **Il rubino**
20,15 **Occulto 9**
21 — **Consigli per la salute**
21,45 **Cultura ed [illegible]ertimento**
1,15 **Varietà**
2 — **Gran galà** (spettacolo della notte)

### T[illegible]ace

12 — **Angelus del Papa**, in diretta via satellite
14,30 **L'arca... dalla parte dei ragazzi**
18 — **Il Santo Rosario**
18,30 **Fonte zoo**
18,50 **Lo specchio magico**, cartoni
17,15 **Il fantastico mondo di Mr. Mesmo**, telefilm
17,40 **I Monroes**, telefilm
18,30 **La catechesi del Papa**
19 — **Telefilm**
19,30 **La città racconta**
20 — **Fonte zoo**, cartoni
20,30 **Sparvie Blanc**
21 — **Collina rosso fuoco**, telefilm
21,45 **Immagini dell'Italia**, documentario
22 — **Gli orizzonti del regno**
22,30 **Angelus del Papa**

### Telenuovo

8,30 **Gran Bazar**
10 — **Le lunghe navi**, telefilm
11 — **Beverly Hill Billyes**, telefilm
12,30 **Telefilm**
13,30 **Match music** di George G.
14 — **Beverly Hill Billyes**, telefilm
14,30 **Diretta studio**, dibattiti e commenti
16 — **Anna e doppio taglio**, film
17,30 **Agente speciale**, telefilm
18 — **Shopping time**
18,30 **Beverly Hill Billyes**, telefilm
19 — **Medicina**, rubrica
19,30 **Tg studio: economia**
20 — **Match music** di George G
20,30 **61' minuto**, interviste, immagini e commenti sulle partite del Verona calcio a cura di Gennaro Masconi
21 — **Classe dirigente**, film
23,15 **61' minuto**
23,45 **Tg studio: medicina - economia**
1 — **Match music** di George G
2 — **61' minuto**, interviste, immagini e commenti sulla partita del Verona calcio a cura di Gennaro Masconi

### Telepordenone

7 — **Cartoni animati**
11 — **S. Messa**
11,45 **La casa sulla roccia**, rubrica religiosa
12 — **Santo rosario del convento di S. Giovanni Rotondo**
13,30 **Cardiobuonte a casa vostra**, rubrica di agricoltura
14 — **Cartoni animati**
18 — **Mod squad**, telefilm
19,15 **Friu[illegible]**
21,30 **Lucy [illegible]** telefilm
22 — **Friuli sport**
24 — **Rifles[illegible]ne**, film
1,30 **Attore e g[illegible]**, film
3 — **Film, telefilm e commerciali fino alle ore 7.**

### Tele Commerciale Alpina

7,30 **Ri[illegible] stampa**
9,50 **Al[illegible]**
10 — **Rassegna stampa**
10,30 **Videovetrina**
12,15 **Region heute**, rubrica di informazione
12,20 **Al bar [illegible]**
12,40 **Regione oggi**, rubrica di informazione
[illegible] — **Stadio rock**, programma musicale
16 — **Detective Banacri**, cartoni animati
18,30 **[illegible]**
17,30 **[illegible] Bacciri**, cartoni animati
18 — **Latte per la vita**, telefilm
18,55 **Primax**, telefilm
19,30 **Tempo d'amore**, rubrica
**[illegible] Bacciri**, [illegible]cartoni[illegible]animati
20,20 **Sotto il naso**
20,30 **Il principe Asim**, film
22,20 **Spaziale Italiano**, rotocalco giornalistico
22,55 **Sotto il naso**
23 — **Videovetrina**
1,10 **TCA videonotte**

### Telechiara

12 — **Angelus del papa**
12,15 **[illegible] rubrica**
12,45 **[illegible]**, rubrica
13,15 **Preselmamente**, rubrica
13,30 **Venezia**, documentario
13,50 **Rassegna del Papa**
15,30 **Momenti di spiritualità**, rubrica
16 — **Obiettivo missione: Cid vuol bene a tuoi piccoli cari**, rubrica
16,30 **Superbook**, cartoni animati
17 — **Fuoco del cielo**, telefilm
18 — **La vita intorno a noi**, documentario
18,30 **Heidi**, telefilm
19 — **Diario di salvezza**, documentario
19,30 **Preselmamente**, rubrica
19,40 **L'inchiesta** di giorno dopo giorno, rubrica
20 — **Superbook**, cartoni animati
20,30 **Testimonianze: Un'opera di Dio**
21 — **Fuoco del cielo**, telefilm
22 — **La vita intorno a noi**, documentario
22,30 **Giorno dopo giorno notizie**, rubrica
22,40 **Giorno di festa**, rubrica
23 — **Speciale Vicenza**, rubrica
23,30 **Special festeselezione**, documentario

### Rete Nord

7,15 **Rete nord notizie**
7,30 **Tobbe Jee**, film
9,30 **Sesto senso**, film
10 — **Rete nord notizie**
10,15 **Santa Messa**
12,30 **Iranian Loom - tappeti**, commedia
13 — **Boutique dell'arte**
13,30 **Rete nord notizie**
13,45 **Il vendicatore**, film
16 — **Hanna & Barbera**, cartoni
16,30 **Rete nord notizie**
16,45 **Hanna & Barbera**, cartoni
18 — **Rete nord notizie**
18,15 **Hanna & Barbera**, cartoni
20 — **Sesto senso**, film
21 — **Rete nord notizie**
21,15 **Hanna & Barbera**, cartoni
23 — **Rete nord notizie**
23,15 **Una pallottola per Roy**, film

### Telefriuli

9,30 **Coldiretti[illegible]**, notizie agrarie quindicinali della Coldiretti di Pordenone
9,45 **Riuscirà la nostra carovana a...**, telefilm
10,15 **Una pianta al giorno**, rubrica
10,30 **Tranten Loom - tappeti**
11 — **E' tempo d'artigianato**, rubrica
11,30 **Regione verde**, rubrica
12 — **Nero su bianco**, rubrica
12,30 **Motori no-stop**, rubrica
13 — **Gulliver**, rubrica
13,30 **Arcobaleno**, rubrica
14 — **Anime furlane**, spettacolo di tradizioni e cultura friulane
15,30 **Il comune della sc[illegible]**
16,30 **[illegible]**, rubrica
17 — **Out out**, rubrica
18 — **Gli inflitrati**, telefilm
19,05 **Telefriuli sport**, risultati e commenti [illegible] domenica sportiva
[illegible] **[illegible]ri**, telefilm
21,30 **Orologi da polso**, rubrica
22 — **Concerto p[illegible]**
22,00 **Telefriuli sport**, risultati e commenti della domenica sportiva

### TV7 Pathé Triveneta

7 — **Film**
8,30 **Il compro tv**, rubrica
10 — **Seven Carpet**, rassegna tappeti
12 — **Film**
13,30 **Il compro tv**, rubrica
14,30 **Film**
16 — **Il compro tv**, rubrica
17 — **Film**
18,30 **Il compro tv**, rubrica
19,30 **News**, notiziario
20 — **Il compro tv**, rubrica
20,30 **Film**
22,30 **Il compro tv**, rubrica
23 — **News**, notiziario
23,30 **Film**
**Programmi notturni**

### TVA - Trento

5,30 **Film**
7,30 **Cartoni animati**
8 — **Tva sapè**
8 — **Tva agricoltura**, rubrica
9,30 **Tva sapè**
11,30 **Nero su bianco**
12,15 **Gente motori non stop**, rubrica
12,45 **Regione oggi**
13 — **Tva agricoltura**
13,30 **Arcobaleno**, rubrica
14 — **Film**
15,30 **Tva sapè**
17 — **Out out**, rubrica
18 — **Gli inflitrati**, telefilm
19 — **Bontempelli flash**, il dopo partita giallobiu
19,30 **Telemiga & Telesanita**, sipariett satirici
20,15 **Rubrica**
20,30 **Long street**, telefilm
21,30 **Orologi da polso**, rubrica
22 — **Concerto per Napoli**
22,30 **Gialloblu**, interviste, commenti e immagini della domenica sportiva veronese
22,45 **Rubrica**

### Videopordenone

7 — **Commerciali**
7,30 **Tg regionale**, 1ª edizione
8 — **Commerciali**
13,30 **Catch the catch**
14,30 **Il principe Asim**, film
16 — **Commerciali**
17 — **Santa Messa**
18 — **Tg regionale**, 2ª edizione
19,20 **Videopordenone sport**
21,30 **Tg regionale**, 3ª edizione
22 — **Racconti della frontiera**, film
23,30 **Tg regionale**, 3ª edizione
24 — **Film, telefilm e commerciali fino alle ore 7**

### Grande Italia Tv

7 — **Grande Italia tv notizie**
7,15 **Fino alla spagnola**, film
9,30 **Santa Messa**
11,30 **Iranian Loom - Tappeti**
12,30 **Grande Italia tv notizie**
12,45 **La boutique dell'arte**
14 — **Grande Italia tv notizie**
14,15 **B & B Valeuna**
16 — **Hanna & Barbera**, cartoni animati
18 — **Grande Italia tv notizie**
18,15 **Due americane scatenate**, film
20,00 **Grande Italia tv notizie**
20,45 **Sotto il sole di Roma**, film
22,30 **Grande Italia tv notizie**
22,45 **Petrarca**, sport
24 — **Grande Italia tv notizie**
0,15 **Sinbad il marinaio**, film

### Telearena

7,30 **Telegiornale**
8,15 **Rubrica spazio Europa**
8,45 **Starlandia**
9,45 **Rubrica**
10,50 **Grandi e [illegible]**, rubrica
11,15 **Mestrezi la sia volta Signore**
11,30 **Mondo agricolo**, settimanale di agricoltura
12 — **Nero [illegible]**, rubrica
12,30 **Gente motori non stop**, rubrica
[illegible]**bilismo**
13 — **Gulliver**, documentario
13,30 **Arcobaleno**, rubrica
14 — **Grandi e piccoli**, rubrica
14,30 **Rubrica**
15,30 **Telefilm**
16,20 **Rubrica**
17 — **Auti aut**, rubrica
18 — **Gli inflitrati**, telefilm
19 — **Bontempelli flash**, il dopo partita giallobiu
19,30 **Telemiga & Telesanita**, sipariett satirici
20,15 **Rubrica**
20,30 **Long street**, telefilm
21,30 **Orologi da polso**, rubrica
22 — **Concerto per Napoli**
22,30 **Gialloblu**, interviste, commenti e immagini della domenica sportiva veronese
22,45 **Rubrica**

### TV7

7 — **Cartoni animati**
8,15 **Star bene**, consigli per la salute
9,15 **La provinciale**, telenovela
10 — **Diario di viaggio**
10,30 **Casa 2000: consigli per la casa**
11,15 **Film**
12,45 **Casa 2000: consigli per la casa**
13,40 **Cartoni animati**
14,30 **Parliamo di salute**, in studio prof. Pier Carlo Muzzio
15 — **Film**
17 — **Cartoni animati**
18 — **Star bene: consigli per la salute**
18,45 **La provinciale**, telenovela
19,30 **Politica verde**
20 — **La provinciale**, telenovela
21 — **Star bene, consigli per la salute**
22 — **La pecora quanto assomiglia**, in studio prof. Enzo Mandruzzato
22,40 **Le so, le so**, rubrica musicale
23 — **Casa 2000: consigli per la casa**
23,30 **Star bene: consigli per la salute**
**Programmazione notturna**

### ATR

7 — **Telefilm**
8 — **Consigli per la salute**
12,40 **Moda donna**
13,10 **Amica Flora**, dedicata in diretta
14,10 **Proposte casa**
15 — **Informazioni d'arte contemporanea**
20,15 **A... come amore**
21 — **Consigli per la salute**
22 — **Proposte per voi**
23 — **Scienza dell'occulto**
24 — **Consigli per la salute**
1 — **Varietà**

### Televenezia Cinquestelle

8,30 **Servizi speciali**, redazionale
9 — **Gli inflitrati**, telefilm
9,50 **Servizi speciali**, redazionale
11,30 **Metromare del 13.03.93**, rubrica
12 — **Nero su bianco**, rubrica
12,30 **Gente oggi motori non stop**, rubrica
13 — **Orologi da polso**, rubrica
13,30 **Arcobaleno**, rubrica
14 — **Servizi speciali**, redazionale
15 — **Campionato veneto di hoclo**
15,30 **Servizi speciali**, redazionale
17 — **Out out**, rubrica
18 — **Gli inflitrati**, telefilm
19 — **Servizi speciali**, redazionale
19,30 **Tg con la gente**, rubrica
19,55 **Servizi speciali**, redazionale
20,10 **Tg con la gente**, rubrica
22,30 **Lampobrast**, telefilm
21,30 **Gulliver**, documentario
22 — **Concerto per Napoli**
22,30 **Tg con la gente**, rubrica
22,55 **Servizi speciali**, redazionale
23,20 **Californio**, sceneggiato
23,50 **Servizi speciali**, redazionale
0,10 **Amanti**, telefilm

### Telecortina

12 — **Un nalio nel buio**, telefilm
12,30 **Gente motori no stop**, rubrica
13 — **Orologi da polso**, rubrica
13,30 **Arcobaleno**, rubrica
17 — **Out out**
18 — **Dalle nove alle cinque**, telefilm
19 — **Telefilm**
19,30 **Tempo di sport**, rubrica sportiva
20,30 **[illegible]**
21[illegible] **[illegible]**, documentario
22 — **[illegible]**, tv movie
23,30 **[illegible]**
23 — **Tempo di sport**, rubrica

### RTA Telecentenna

15 — **Illusione d'amore**, telefilm
15,50 **Cartoni animati**
16,40 **La campana tibetana**, telefilm
17,20 **Storia del ventennio**, documentario
18,20 **Duello sul fondo**, telefilm
18,45 **Speciale regione**
18,55 **Strategia** a cura di Roberto Spazzali
19,15 **Rta news**
19,30 **Replay sport**
20,10 **Lotta Roller Trieste-Viareggio**, hockey a rotelle serie A1 maschile
21,30 **Il prezzo del potere**, telefilm
22,30 **Rta news**
22,45 **Replay sport**
23,25 **Poi capitare anche a voi**, film

### Serenissima

7 — **Notizie oggi**, rassegna stampa
8 — **Lupo grigio**, telefilm
9 — **Notizie oggi - Rassegna stampa**
9,40 **Shopping in televisione**
11,20 **Telegiornale Serenissima**
11,30 **Uscio in tv**, spettacolo
12,30 **Telegiornale Serenissima**
13,20 **Vecchio genio**
14 — **Progetto Serenissima**
17 — **Rassegna d'arte**
18,20 **Telegiornale Serenissima**
20 — **Astrologia per voi**
20,40 **La droga**, telefilm
22 — **Progetto Serenissima**
23 — **La cartomanzia a Serenissima**
23,20 **Telegiornale Serenissima**
24 — **La sera di Serenissima televisione**, speciale
1,20 **Serenissima story**
1,45 **Film non stop**

### Telequattro G.T.

12 — **Anteprima sport** a cura della redazione sportiva
12,27 **L'ispettore Bluey. Una situazione incredibile**
13,14 **Andiamo al cinema** rubrica di informazione cinematografica
13,22 **Quel che conta è il conto in banca**, film
14,56 **Week end**
15,28 **Andiamo al cinema** rubrica di informazione cinematografica
16,06 **Parole e musica**, a cura di Valerio Fiandra
17,28 **L'ispettore Bluey**
18,24 **Cartoni animati**
19,02 **Speciale regione**
19,15 **Fatti e commenti**
19,30 **Telequattro sport**, a cura della redazione sportiva
20,30 **Introduzione film** a cura di Umberto Boazzi
20,35 **Higonia**, film
22,35 **Fatti e commenti** a cura della redazione giornalistica
22,50 **Telequattro sport** a cura della redazione giornalistica
23,47 **Geistrider**, film con Bill Shaw e Jim Peters

### Telestiltirol

6,35 **Lassie**
6 — **World Safari**
8,50 **Tausend Meilen Stock**
7,40 **Verschollen zwischen fremden Welten**
9,45 **Katzenmenschen**
10,05 **Um neun Uhr geht die Erde unter**
11,50 **M.A.S.H.**
12,20 **Bill Cosby Show**
12,50 **RTS Sportnit**
13,55 **World Safari**
14,55 **Letzte Grube von Ostel Joe**
15,55 **Tatar unbekannt**
16,30 **Mollock**
19,30 **Die Reporter**
20 — **PRO 7 Nachrichten**
20,15 **Der Adler ist gelandet**
22,50 **KDB Geheimer Krieg**
0,30 **Serpico**
1,20 **PRO 7 Nachrichten**
1,30 **Mike Hammer**
2,15 **PRO 7 Nachrichten**
2,25 **Katzenmenschen**
3,40 **PRO 7 Nachrichten**
3,50 **M.A.S.H.**
4,10 **Visit**

● **Eventuali errori o variazioni nei programmi sono causati dalla non tempestiva comunicazione delle emittenti.**

La rassegna musicale dal 29 marzo a Verona

# Arriva «Jazzitalia» e le big band notturne

E' di nuovo tempo di «Jazzitalia», la [illegible]egna di musica nera che parte il [illegible] marzo e si terrà al Centro Mazziano [illegible] Verone. «Un'occasione unica per verificare lo stato di salute [illegible]l j[illegible] italiano - come scrive il critico della "Cronaca" - spesso escluso dalle [illegible]e festivaliere estive», di s[illegible]o molto (troppo?) esterofile.

Si comincia lunedì 29 marzo con il duo di pianoforte e chitarra Umberto Petrin-Gianfranco Malaguti e [illegible] trio [illegible] Franco D'Andrea, con Paolino Dalla Porte e Mauro Beggio.

Giovedì 10 aprile tocca al trio Negri-Gibellin-Birro, il travolgente sassofonista dell'ultima generazione, [illegible]zi[illegible] ritmica. Fanno seguito il duo Roberto Gatto-Maurizio Giammarco e il trio del pianista Dado Moroni, con Gianni «Blakey» Cazzola, il decano [illegible] batteristi veronesi.

Lunedì 5 aprile è la volta del quintetto guidato dalla cantante Tiziana Ghiglioni e dell'ottetto [illegible] Gianluigi Trovesi, nel quale spiccano i nomi di Pino Minafra e Rodolfo Migliardi.

[illegible] 7 la serata è dedicata alle musiche del quartetto dell'armonicista Alberto [illegible] e poi a quella [illegible] trio [illegible] sassofonista baritono Bruno Marini, [illegible] Conte e il batterista olandese Tjeard [illegible] Klapwijk, e del notissimo quartetto di Carlo [illegible] Dato.

Infine, giovedì 8 aprile, ultima serata dedicata alle big [illegible] del Bel Paese. La Carlo Ceriani Orchestra ospita al [illegible] Giannantonio [illegible] Vincenzo, Stefano Benini, Beppe Zorzella, Paolo Birro, Gianni Sabbioni e Sbibu Sguazzabia. [illegible] Lydian Sound Orchestra porta un gra[illegible] trombettista, Flavio Boltro, [illegible] Claudio Fasoli, Mauro Negri e Saverio Tasca. Titino Carrara [illegible] recitante. Arrangiamenti di Riccardo Brazzale.

[s. n.]

LA STAMPA
ora vi dà
queste pagine
Per la vostra pubblicità
PK
Milano, via G. Carducci 29 - Tel. 02/85.96.552

# VENETO

## BELLUNO

**Edison** — **Gli spietati**
v. Matteotti 8/B
Tel. 940.306.
Or.: 15/17,20/19,45/22,15
Ingr. 10.000

**Italia** — **Sommersby**
v. Garibaldi 8
Tel. 943.164. Or.: 14,30
16,15/18/19,45/21,45
Ingr. 10.000

## PADOVA

**Altino** — **Sommersby**
v. Altinate 1
Tel. 876.2325. Or.: 15
17/18,40/20,20/22,20
Ingr. 10.000

**Arcobaleno** — **Sister Act-Una [illegible] in [illegible] dal suora**
v. Reni 2
Tel. [illegible]
[illegible] 17/18,45/20,30/22,20
Ingr. 1[illegible]

**[illegible]** — **La moglie del [illegible]**
v. Aspetti 37
Tel. 804.076
Or.: 16/18/2[illegible]
Ingr. 9000

**Biri** — **Sex and Zen**
p.lli Stanga 3
Tel. [illegible]. Ap.: 15,30
17/18,55/20,40/22,30
Ingr. 10.000

**Concordi** — **Il distinto gentiluomo**
v. S. Marino e Sollerino 2
Tel. 875.10.06
Or.: 16/18/20,10/22,30
Ingr. 10.000

**Mignon** — **La notte e la città**
v. Cesare 2
Tel. 875.20.87. Or.: 17
19,40/20,20/22,30
Ingr. 10.000

**Quirinetta** — **Profumo di donna**
p. Insurrezione
T. 875.1680. Or.: 17
19,40/22
Ingr. 10.000

**Supercinema** — **L'armata delle tenebre**
v. Emanuele Filiberto
Tel. 875.07.20 - Or.: 15
16,40/18,15/20,45/22,20
Ingr. 10.000

## ROVIGO

**Corso** — **2013 - La fortezza**
c. Del Popolo 150
Tel. 29.860
Or.: Ap. 15
Ingr. 10.000

**Odeon** — **Sommersby**
v. Marconi 18
Tel. 24.837
Or.: Ap. 15
Ingr. 10.000

## TREVISO

**Astra** — **I signori della truffa**
v. Carlo Alberto 14
Tel. 542.611.
Or.: 15,30/17,45/20/22,15
Ingr. 10.000

**Corso** — **Ballroom - Gara di ballo**
c. Del Popolo 30
Tel. 549.322. Ore 15,15
17/18,40/20,30/22,15
Ingr. 10.000

**Edera** — **La moglie del soldato**
p. Mentri di Belfiore 2
Tel. 300.224.
Or.: 15,30/18/20/22,15
Ingr. 10.000

**Edison** — **Sommersby**
vicolo XX Settembre 43
Tel. 542.330.
Or.: 15,30/17,40/20/22,15
Ingr. 10.000

**Embassy** — **Sister Act**
Lgo Altinia
Tel. 542.824. Ore 14,45
18,35/18,30/20,20/22,15
Ingr. 10.000

**Hesperia** — **Trauma**
p. Crispi 8
Tel. 542.207.
Or.: 15,30/17,40/20/22,15
Ingr. 10.000

**Piccolo Edera** — **Singles - L'amore è un gioco**
p. Mentri di Belfiore 2
Tel. 300.224 - Or.: 15
16,50/18,30/20,20/22,15
Ingr. 10.000

## VENEZIA

**Accademia d'Essai** — **Il pasto nudo**
Dorsoduro 1019
Tel. 526.77.06
Or.: 18,30/18,40/21,15
[illegible]

**Centrale** — **Il distinto gentiluomo**
San Marco 1656
Tel. 52.28.201.
Or. 16/18/20/22
Ingr. 10.000

**Olimpia d'Essai** — **[illegible]ando**
San Marco 1094
Tel. 520.54.39
Or.: [illegible]18,[illegible]15
Ingr. 10.000

**Ritz** — **Sommersby**
San Marco 817
Tel. 520.44.29
Or.: 15,40/17,50/20/22,10
Ingr. 10.000

**Rossini** — **L'armata delle tenebre**
San Marco 3988
Tel. 523.03.22
Ap.: 18,30/18,20/20,[illegible]
Ingr. [illegible]

## MESTRE

**Agorà Mignon** — **Sister Act**
v. Carducci
Tel. 980.534. Or.: 15
18,45/18,30/20,15/22
[illegible] 10.000

# MESTRE

**Corsino** — **La notte e la città**
c. Del Popolo 30
Tel. 972.615 - Or.: 15
18,45/18,30/20,15/22
Ingr. 10.000

**Corso** — **Un distinto gentiluomo**
c. Del Popolo 30
Tel. 988.722
Or.: 15,15/17,30/19,45/22
Ingr. 10.000

**Dante d'Essai** — Or. 10,30: **Biancaneve e i sette nani**
v. Samaglia 12 — Ore 16; 18; 20; 22: **Il grande cocomero**
Tel. 535.1655
Ingr. 10.000

**Excelsior** — **2013 - La [illegible]**
p. Ferretto 16
Tel. 988.884. Or.: 15
18,45/18,30/20,15/22
Ingr. 10.000

**Palazzo 1** — **Ballroom - [illegible] di ballo**
v. Palazzo 31
Tel. 971.444. Or.: 15
18,45/18,30/20,15/22
Ingr. 10.000

**Palazzo 2** — **Gli spietati**
v. Palazzo 31
Tel. 971.444
Or.: 15/17,20/19,40/22
Ingr. 10.000

**San Marco** — **Trauma**
v.le San Marco 152
Tel. 531.78.86
Or.: 15,15/17,30/19,45/22
Ingr. 10.000

# VERONA

**Astra** — **Sister Act**
v. Obendan 13
Tel. 586.327
Or.: 16/18/20/22
Ingr. 10.000

**Corallo** — **Sommersby**
v. 4 Spade 19
Tel. 595.999
Or.: 16/18/20/22
Ingr. 10.000

**Corso** — **Il grande cocomero**
v. Sant'Antonio 17
Tel. 800.32.72
Or.: 16/18/20/22
Ingr. 10.000

**Filarmonico** — **La notte e la città**
v. Roma 3
Tel. 596.826.
Or.: 16/18/20/22
Ingr. 10.000

**Marconi** — **2013 - La fortezza**
v. Marconi 15
Tel. 594.708. Or.: 17
18,40/20,20/22
Ingr. 10.000

**Nuovo** — TEATRO
p. Viviani 10
Tel. 800.61.00

**Pindemonte** — Or.: 14; 15,65; 17,50 [illegible]
v. Sabotino 2 — Or.: 19,50; 22,05 [illegible]
Tel. 913.591
Ingr. 10.000

**Rivoli** — **Un distinto gentiluomo**
p. Erbe
Tel. 590.555
Or.: 16/18/20/22
Ingr. 10.000

# VICENZA

**Arlecchino** — **Sex and Zen**
Giardini Salvi
Tel. 544.148. Or.: 17/18,45
20,30/22,15
Ingr. 10.000

**[illegible]** — **Sommersby**
c. Fogazzaro
Tel. 321.920
Or.: 16/18/20/22,[illegible]
Ingr. 10.000

**Italia** — **Gli spietati**
c. Palladio 186
Tel. 321.807 Or.: 15,30
17,40/19,50/22,15
Ingr. 10.000

**Odeon** — **Il grande cocomero**
c. Palladio 186
Tel. 543.492
Or.: 16/18/20/22
Ingr. 10.000

**Palladio** — **Trauma**
v.le Verdi 6
Tel. 321.420
Or.: Ap. 15
Ingr. 10.000

**Roma** — **Il distinto gentiluomo**
pl. de Filippini 5
Tel. 321.909.
Or.: 16/18/20/22,15

# FRIULI VENEZIA GIULIA

## GORIZIA

**Corso** — **Trauma**
c. Italia 16
Tel. 530.220.
Or.: 15,30/17,30/19,45/22
Ingr. 10.000

**Verdi** — **Sommersby**
v. Garibaldi 4
Tel. 633.139
Or.: 16/20/22

**Vittoria** — [illegible]
p. Vittoria 41
Tel. 530.263.
Or.: 15,30/20,15/22
Ingr. 10.000

## PORDENONE

**Capitol** — [illegible]
v. Mazzini 58
Tel. 26.868
Or.: 16/18/20/22
Ingr. 10.000

**Centro A. Moro** — OGGI RIPOSO
Cordenone
Tel. 932.725

# PORDENONE

[illegible]
p. M. del Lavoro 3 — Or.: 16-20-22: **Il grande cocomero**
Tel. [illegible] — Or.: 21: **Todo modo**
Ingr. 7000 (post 9000)

**Ritz** — **Trappola in alto mare**
Cordenone - p. Della Vittoria
Tel. 930.395
Or.: 15/18/20/[illegible]
Ingr. 10.000

[illegible]
[illegible] Mortelli 2
[illegible] 26.212
Ingr. 10.000

# UDINE

**Ariston** — **Sex and Zen**
v. Aquileia
Tel. 50.44.54
Or.: 16/18/20/22
Ingr. 10.000

**Capitol** — **L'armata delle tenebre**
v.le Volontari della Libertà
Tel. 45.4288
Or.: 16/18/20/22
Ingr. 10.000

**Centrale** — **Il distinto gentiluomo**
v. Pascolle 8/B
Tel. 504.240
Or.: 16/18/20/22
Ingr. 10.000

**Ferrov. d'Essai** — **Bob Roberts**
v. Cernia
[illegible]
Or.: 16/18/20/22
Tess. 5000 / Ingr. 4000

**Odeon** — **2013 - La fortezza**
v. Gorghi
Tel. 501.781.
[illegible]
Ingr. 10.000

**Puccini** — [illegible]
v. Sant'Agnese
Tel. 296.535.
Or.: 16/18/20/22,15
Ingr. 10.000

# TRIESTE

**Ariston** — **Malcolm X**
v. Cesare 14
Tel. 304.222
Or.: 15/18,30/22
Ingr. 10.000

**Excelsior** — **L'armata delle tenebre**
v. Muratti 2
Tel. 787.306 - Or.: 17,15
18,50/20,30/22,15
Ingr. 10.000

**Grattacielo** — **Il distinto gentiluomo**
v. Battisti 10
Tel. 766.156 - Or.: 16,30
18,25/20,20/22,15
Ingr. 10.000

**Mignon** — **Sister Act**
v.le XX Settembre 37
Tel. 750.847. Or.: 16,30
18,25/20,15/22,15
Ingr. 10.000

**Nazionale 1** — **[illegible]3 - La fortezza**
v.le XX Settembre 30
Tel. 635.163. Or.: 16,30
18,20/20,15/22,15
Ingr. 10.000

**Nazionale 2** — **Fuoco [illegible]cammina con me**
v.le XX Settembre 30
Tel. 635.163 - Or.: 15,30
17,45/20/22,15
Ingr. 10.000

**Nazionale 3** — **Trappola in alto mare**
v.le XX Settembre 30
Tel. 635.163 - Or.: 16,30
18,20/20/22,15
[illegible] 10.000

**Nazionale 4** — **Gli spietati**
v.le XX Settembre 30
Tel. 635.163 - Or.: 15,20
17,40/20/22,10
Ingr. 10.000

**Sala Azzurra** — **Orlando**
v. Muratti 2
Tel. 787.300 Or.: 16,45
18,30/20,15/22
Ingr. 10.000

# TRENTINO ALTO ADIGE

## BOLZANO

**Capitol** — **Sommersby**
v. Streiter 5
Tel. 975.694.
Or.: 16/18/20/22
Ingr. 10.000

**Filmclub d'Essai** — Ore 18,20: [illegible]
v. Streiter 6/D — Ore 22 **Un cuore [illegible]**
Tel. 974.286

**Eden** — [illegible]
v. Leonardo Da Vinci 6
Tel. 978.514
Or.: 16/18/20/22
Ingr. 10.000

**N. Concordia** — **2013 - La fortezza**
p. Cristo Re 11
Tel. 269.147
Or.: 16/18/20/22
Ingr. 10.000

## TRENTO

**Astra** — **Malcolm X**
c. Buonarroti 16
Tel. 233.002.
Or.: 18/21,30
Ingr. 10.000

**Modena** — **Un distinto gentiluomo**
v.le S. Francesco d'Assisi 6
Tel. 239.914
Or.: 16/20/22
Ingr. 10.000

**Roma** — **2013 - La [illegible]**
c. 3 Novembre 56
Tel. 915.398
Or.: 16/18/20/22
Ingr. 10.000

**Vittoria** — **Sex and Zen**
v. Manci 158
Tel. 236.264
Or.: 16,45/18,30/20,15/22
Ingr. 10.000

# TEATRI

[illegible]

**[illegible] TONIOLO.** Oggi ore 16 musiche di Mozart. Dirige [illegible] Maag. Ore 21 Manna Mallotti e Corrado [illegible]. **Chi ha paura di Virginia Woolf?** di Edward Albee. [illegible] Franco Però.

**[illegible]ICE** Campo San Fantin, telefono 521.01.81. Dal 21/3 **Idomeneo** di W. A. Mozart. [illegible] ge P. Maag.

**GOLDONI** San Marco 4650, tel. 520.75.83. Dal 16 marzo ore 20,30 Johnny Doretti [illegible] **bottiglia piena** [illegible], [illegible] Keith Waterhouse, regia Pietro Garinei. Repliche fino al 2[illegible].

**RIDOTTO** calle Vallaresso, telefono 522.29.39. [illegible] 16 Antonio Salines **Il bugiardo**, di Carlo Goldoni.

[illegible] Mestre, via Bruno 19, tel. 989.679.

## BELLUNO

**COMUNALE** piazza Vittorio Emanuele, telefono [illegible]. Il 27 e 28 marzo Arturo Brachetti **La leggenda del 36 b[illegible]** Regia Guglielmo Ferro.

## PADOVA

**CENTRO LIRICO.** Il 24 marzo selezione da «Elisir d'amore» di Gaetano Donizetti con L[illegible] Da Silva, Leonardo De Lisi, Franco Boscolo.

[illegible] via [illegible] Livello 32, telefono 876.03.39. Ore 15,30 Turi Ferro e Ida Carrara **Il berretto a sonagli** di Luigi Pirandello, regia di Turi Ferro.

[illegible]

[illegible] piazza Garibaldi 14, [illegible] 25.614-27.853. Il 16 [illegible]zo ore 21 Gruppo della Rocca [illegible] **Impossibili.** Regia Oliviero Corbetto.

## TREVISO

**COMUNALE** corso del Popolo 31, telefono 546.355. Il 19 marzo ore 20,30. Concerto sinfonico [illegible] Filarmonia Veneta. Dirige Tiziano Severini, pia[illegible] P[illegible].

**PALAVERDE.** Il 26 marzo ore 21 **Marco [illegible]** in concerto.

[illegible]

[illegible] contrà Barche, [illegible] 323.725. Oggi [illegible] 21 Antonio Catalano **Alberi** di [illegible] Catalano regia di Luciano Nattino.

**OLIMPICO** piazza Matteotti, tel. 323.781. Estivo.

**SAN MARCO.** Il 20 marzo Teatronuovo di Chioggia **Le baruffe [illegible].** Regia di G.M.F. Novo.

[illegible]

**KAPPADUE** Oggi ore 21 Compagnie Balletto Classico con Liliana Cosi e Marinel Stefanescu.

**ALCIONE** via Verdi 20. Il 18 marzo ore 21 Teatro Stabile di Bolzano **Libertà a Brema** di Rainer Werner Fassbinder. Regia di M. Bernardi.

**CORALLO** Il 1° aprile concerto di **Gianni Morandi.**

**FILARMONICO** via Roma 3/A, tel. 800.28.80. Dal 18 marzo ore 20,30 **Mascherata veneziana,** balletto in due parti di [illegible] Monteverde, repliche fino [illegible] 21.

**NUOVO** piazza [illegible] 10, [illegible]no 600.61.00. Ore 16 Johnny Doretti [illegible] **piena di** [illegible] di Keith Waterhouse. Regia [illegible] Pietro Garinei.

**FILIPPINI** vicolo Pietro Campanile 16, tel. 592.709. Il 14 marzo La Piccionaia **La chiave del** [illegible] **gal. Omaggio a Magritte** regia Armando Carrara.

[illegible] **NUOVO DI SAN MI-**[illegible]. Il 15 marzo **Stefano Nosei.**

[illegible]

[illegible] via XX Settembre 45, [illegible] 54.331. Ore 16 Angela [illegible] e [illegible] Orlando [illegible] [illegible] Domenico Starnone, regia Daniele Luchetti.

[illegible] [illegible] Tripcovich. Riva Tre Novembre 1, tel. 367.816 (prenderà il 672.21.11). Dal 23 [illegible] **di Lammermoor** [illegible] Gaetano Donizetti. Dirige Lu[illegible] repliche fino al [illegible] aprile.

**CRIST[illegible]** via [illegible] 12, tel. 391.947. Ore 16,30 Il Gruppo [illegible] Rocca [illegible] **Intervista impossibili.** Regia [illegible] Corbetta.

**MIELA.** Il 5 e 6 marzo Teatro Fan[illegible] [illegible] [illegible] Aires e Gruppo Strumentale Baires 87 [illegible] [illegible] **Aires** [illegible] dedicato [illegible] [illegible] Piazzolla.

## PORDENONE

**AUDITORIUM CONCORDIA** via Interna 2, tel. [illegible]. [illegible] 18 [illegible]o ore 20,45 S[illegible] Massimini **My fair lady,** di [illegible] K. Loewe. Repliche fino al 21.

**CENTRO CULTURALE ALDO MORO.** Il 26 marzo ore 21, Arturo Brachetti a [illegible] [illegible] [illegible] **mistero dei bastardi a**[illegible] [illegible] Robert Thomas, regia Guglielmo Ferro.

## UDINE

**PALAMOSTRE.** [illegible] Mugnai [illegible] Emanuela [illegible]grossi **Le tentazioni di Toni** di Andrea Taddei. Regia Andrea Taddei.

[illegible]

**SOCIALE.** Ore [illegible] Sergio Castellitto e Margaret Mazzantini **A piedi nudi nel parco,** di Neil [illegible] regia Ennio Coltorti.

**[illegible] FILARMONICA.** Il 28 [illegible] ore 20,45 omaggio a Turoldo.

[illegible]

[illegible] Galleria Tessar, tel. 42.320 (prenderà il [illegible]. Oggi [illegible] 16,30 [illegible]. Sosetti e M. Bonfigli [illegible] [illegible] Henrik [illegible] regia G. Bosetti.

## TEATRI

**BAGNACAVALLO**
**GOLDONI.** Domani e martedì, ore 21 **Pop e rebelot** di e con Paolo Rossi. Anteprima.
**BOLOGNA**
**TEATRO COMUNALE.** Domani concerto **Ilana Cherkasskij**, pian. Mus. di Bach, Schubert, Liszt, Debussy e Rachmaninoff. Merc. ore 13,15, conc. break: conc. cameristico.
**TEATRO DUSE** via Cartoleria 42, tel. 231836. Ore 15,30 ultima replica **I casi sono due**, con C. Giuffrè e M. Scarpetta. Da martedì a domenica, ore 21, **Sarto per signora**, di Georges Feydeau, con Renzo Montagnani.
**TEATRO TESTONI-INTERACTION** v. Tiarini 2, t. 369.708, ore 21 **Gl'innamorati**, di C. Goldoni, r. N. Garella. Prima naz. Repl. fino al 21 marzo.
**TEATRO DEHON** v. Libia 59, tel. 344.772. Da giov. a dom., **Festa d'addio** di T. McNally, con S. Fantoni e M. Confalone, regia P. Maccarelli.
**TEATRO SCUOLA RISIERA** v. S. Vitale 13, t. 228.291. Giov., ven., sab. ore 21 **Amore di gruppo n. 1**; ore 23 **Amore di gruppo n. 2**.
**TEATRO SALA EUROPA** p. Costituzione 4, tel. 63.75.165. Ore 18,30 conc. **Gezmasso**. Dom. conc. **Enrico Reggeri**. 21 marzo, conc. orch. sinf. Toscanini, mus. di Wagner e Verdi.
**S. LUCIA - AULA MAGNA** v. Castiglione 30. Ore 11 conc. aperitivo: strumentisti Teatro Comunale.
**CENTRO TEATRO RAGAZZI SAN LEONARDO** via S. Vitale 63, tel. 232.260. Ore 15,30 **C'è un sedaretto in volo**.
**TEATRO DELLE MOLINE** via Moline 1, t. 235.288. Da giovedì **Racconti immorali**, di e con M. Mancarci. Repl. fino al 28 marzo.
**CANTINA BENTIVOGLIO.** Concerto jazz, **Lello Ginnetto trio**.
**CHET BAKER JAZZ CLUB** v. Polese 7/a, t. 236.881. Conc. jazz **Attilio Zanchi quartet**.
**BUDRIO**
**TEATRO CONSORZIALE** v. Garibaldi 33, t. 692 82.44-801.507. Domani concerto Olga Lysova, pianoforte.
**CASALECCHIO DI RENO**
**TEATRO COMUNALE.** **Con tervido zelo** di e con S. Guzzanti è stato rinviato al 25-27/3.
**CARPI**
**TEATRO COMUNALE.** Ultime repl. di **Tradimenti** di H. Pinter, con I. Monti e A. Giordana.
**TEATRO NUOVO.** Riposo
**CASTELFRANCO**
**TEATRO DADA.** Mercoledì ore 21, concerto **Trio Oberon**, musica vocale e strumentale del Rin[redacted]ento e del Barocco.
**CASTEL** [redacted]
**SALA CASSERO.** Ore 21, per rassegna jazz, concerto **Enzo Favata Jana Project**.
**CENTO**
**TEATRO BORGATTI.** Ore 21, concerto del **Trio d'archi della Scala**.
**CESENA**
**TEATRO BONCI.** Ore 21 **Antigone** di Sofocle. Nuova compagnia teatro con E. Francioni, M. Zappatore e G. Vezil, regia L. Benvenuti. Da mar. a dom., **La leggenda di San Gregorio**, di e con P. Poli.
**CESENATICO**
**TEATRO COMUNALE.** Ore 21,30, **Concerto jazz Patrizia Farinelli**.
[redacted]
**TEATRO COMUNALE.** Sabato, per **Teatri per la verità**, David Riondino in **Paesaggi dopo la battaglia**.
**CORREGGIO**
**PALASPORT.** Giovedì ore 21, **Rats e Brandes** in concerto.
**FAENZA**
**TEATRO MASINI.** Per rassegna internazionale del quartetto, venerdì ore 20,30, concerto **Quartetto Orlando**.
**FERRARA**
**TEATRO COMUNALE.** Ore 15,30 e martedì, ore 20,30, per stagione lirica, **Simon Boccanegra** di Verdi, r. E. Moshinsky, scenogr. M. Yeargan, costumi P. Hall. Dir. B. Bartoletti. Int.: R. Bruson, L. Mazaria, R. Scandiuzzi e A. Cupido. Giov., ore 20,30 conc. **Radio sinfonie orchester Frankfurt**, dir. E. Inbal. Musiche Mozart e Bruckner. Sab., ore 17, ridotto, concerto di **fiati quintetto Schoenberg**. 21 marzo, ore 20,30, in prima nazionale, **Ruhr-Ort**, coreografie S. Linke. 22 marzo, ore 17, incontro con S. Linke.
**FIDENZA**
**FORLI'**
**TEATRO ASTRA.** Ore 21, Allestimento in **Sogno di una notte di mezza estate** da Shakespeare, musiche Mendelssohn-Bartholdy, con Amedeo Amodio. Venerdì, ore 21, spett. **Tropicana de Cuba**.
**PICCOLO.** 19 marzo, ore 21, **Il tempo degli assassini** con P. Robledo e P. Delbono. 20-28 marzo, F. Reggiani in **Rimedioni forzate**, comm. rocamb. di F. Bertini e V. Lupo.
**LA VECCHIA STAZIONE.** Riposo.
**GALEATA**
**TEATRO COMUNALE.** Tel. 0543-981.648. Per stagione teatro comico, 21 marzo, ore 21, Dario Vergassola in **Memorie gentiluomo**.
**IMOLA**
**LONGIANO**
**TEATRO PETRELLA.** Ore 21, Mario Zucca in **Con tutto il cuore**. 20 e 21 marzo, F. Reggiani in **Rimedioni forzate**, comm. rocamb. di F. Bertini e V. Lupo. Debutto naz.
**LUGO**
**TEATRO SAN ROCCO.** 22 marzo, ore 21, Francesca Reggiani in **Rimedioni Forzate** comm. rocamb. di F. Bertini e V. Lupo.
**MELDOLA**
**TEATRO DRAGONI.** Ore 21, per Teatri per la verità, M. Rocchi in **Mamma è Recchi**.
**MODENA**
**TEATRO COMUNALE.** Ore 15,30, **Don Pasquale**, di G. Donizetti, dir. M. De Bernart, r. F. Spanvoli. Orchestra sinfonica «Toscanini». Int.: E. Dara, D. Mazzola, T. Raffaelli, S. Antonucci, B. Bulgarelli. Venerdì conc. Orch. Sinf. «Toscanini», musiche di Wagner e Verdi. 21 marzo, conc. **Radio sinfonie orchester Frankfurt**, dir. E. Inbal, mus. Mozart e Bruckner. 20 aprile **Ballet national de Marseille Roland Petit**.
**MICHELANGELO.** Da domani a giovedì, **Tosca e le altre due** di Franca Valeri, con Franca Valeri e Adriana Asti, regia Giorgio Ferrara.
**STORCHI.** Ore 21, **La leggenda di San Gregorio** di e con P. Poli. 19 marzo, per «Il ritorno degli altri suoni» concerto **Robert Fripp String Quartet**.
**PARMA**
**TEATRO REGIO.** Mart. ore 20, per stagione lirica, **La sonnambula** di Bellini. Regia, scene e costumi P. Samaritani, orch. sinf. Toscanini, dir. A. Oestman. Int.: M. Devia, P. Bello e M. Pertusi. Repl. 18, 20, 21 (ore 15,30), 23 marzo.
**TEATRO DUE.** Da martedì, ore 21, **Elena**, di Ghiannis Ritsos. Regia Walter Lemoli con Elisabetta Pozzi. Repliche fino al 4 aprile.
**TEATRO AL PARCO.** Ore 16 **Acqua**, una produzione del collor Bosek, testo e regia Dino Arru. Animation D. Arru e F. Mazzano.
**PIACENZA**
**TEATRO MUNICIPALE** via Verdi 41, tel. 492.251. Ultima replica di **Cara eccessenza e cattiva memoria** di I. Horowitz, con A. Tieri e G. Lojodice, regia G. Sepe. Mercoledì, ore 21, concerto **Radio Sinfonie Orchester** Frankfurt, dir. E. Inbal. Musiche di Mozart e Cajkovskij.
**RAVENNA**
**TEATRO ALIGHIERI** via Mariani 2, tel. 32.577. Da giovedì a domenica, **Morte di un commesso viaggiatore** di A. Miller, con E. Maria Salerno. 27 marzo concerto **Orpheus Chamber Orchestra**, pian. Richard Goode, clarinet. Charles Neidich.
**TEATRO ASTORIA.** 22 marzo, ore 21, **Settebenco** con A. Finocchiaro e S. Orlando. Reg. D. Luchetti.
**TEATRO RASI.** Martedì e mercoledì, **Donne guerra commedia** di T. Brasch, uno spettacolo di A. Adriatico. Anteprima.
**REGGIO EMILIA**
**TEATRO VALLI.** Sabato, ore 21, concerto orchestra sinfonica **Toscanini**, musiche Wagner e Verdi. 21 marzo, ore 11, concerto **Mesura quattro ensemble**. Musiche Haydn, Stravinsky.
**CAVALLERIZZA ZAVATTINI.** Ultima replica, **L'istruttoria**, di Peter Weiss, regia G. Dall'Aglio. Teatro Stabile di Parma.
**RICCI** [redacted]
**TEATR**[redacted]**OSSO.** 26 marzo, ore 21 conc. **Nuova compagnia di Canto Popolare**.
**SALA CENTRALE.** Viale Ceccarini 180. 2 aprile, ore 21 **Mamandalani** comp. Giardini Pensili, regia I. Bordoni e R. Paci Dalò. Prima nazionale.
**RIMINI**
**REPUBBLICA DI SAN MARINO**
**TEATRO NUOVO.** Martedì ore 21, **Il berretto a sonagli**, di L. Pirandello, con T. Ferro e I. Carrara. 19 marzo, **Tangueros**, spettacolo di tango-danza di A. Aquino, M. Michell e [redacted].
[redacted]**TITANO.** Riposo.
**SASSUOLO**
**TEATRO CARANI.** **Settebenco**, con Angela Finocchiaro e Silvio Orlando, regia D. Lucchetti.

## BOLOGNA

**Admiral** — v. S. Felice 26. Or.: fer. 20,20/22,30. Fest. 16/18,10/20,20/22,30. Ingr. 10.000; rid. Agis
**Puerto Escondido** — di G. Salvatores, con D. Abatantuono, V. Golino, C. Bisio (Italia '92) — Un bancario il testimone di un delitto: per salvare la pelle fugge in Messico e si unisce a due italiani che vivono di espedienti. Dal romanzo di Cacucci N.V. 2h [redacted]

**Adriano d'Essai** — v. S. Felice 52. T. 555.127. Or.: fer 20/22,30. fest. 15/17,30/20/22,30. Ingr. 10.000; rid. Agis
**Pomodori verdi fritti** — di J. Avnet, con K. Bathes, J. Tandy, M.L. Parker (Usa '92) — Una vecchietta ricorda due ragazze libere, ribelli, forse un po' massaine, che negli Anni 30 gestiscono un bar accanto alla ferrovia. Dal romanzo di Fannie Flagg N.V. 2h 6' Comm.

**Apollo** — v. XXI Aprile 6. Or. fer. 20/22,30. sab. e fest. 15 ,ult. 22,30. rid. studenti; rid. Agis
**La bella e la bestia** — di G. Trousdale e K. Wise, prod. W. Disney (Usa '91) — Un principe, un po' egoista, viene trasformato in mostro da una strega: solo incontrando l'amore di una «bella» tornerà ad essere umano. N. V. 1h 35' Cartoni animati

**Arcobaleno 1** — p. Re Enzo 1/d, Tel. 235.227. Fer. e fest. 15/16,50/18,40. 20,30/22,30. Sab. ult. 0,30. Ingr. 10.000; rid. Agis
**Trauma** — di D. Argento, con A. Argento, C. Rydell, F. Forrest (Italia '92) — Una ragazza anoressica «vede» i delitti di un maniaco omicida che ama decapitare le sue vittime: le loro menti sono misteriosamente collegate N. V. 1h 50' [redacted]

[redacted] **2** — v. Rizzoli 3. Tel. 265.628. Fer. e fest. 15/18,30/22. Ingr. 10.000; rid. Agis
**Malcolm X** — di S. Lee, con D. Washington, S. Lee, A. Bassett (Usa '92) — La storia di Malcolm X, dall'infanzia criminale alla conversione all'Islam, alla crescita come leader dei neri americani, alla morte per assassinio N. V. 3h 20' Drammatico

**Arlecchino** — v. Lame 57. Tl. 522.285. Fer e fest.: 15,15/17/18,45. 20,30/22. Sab. ult. 0,30. Ingr. 10.000; rid. Agis
**L'armata delle tenebre** — di S. Raimi, con B. Campbell, E. Davidz, M. Gilbert (Usa '92) — Un impiegato viene trascinato nel Medioevo per aiutare cavalieri e contadini di un castello a combattere le forze maligne dei non morti. N.V. 1h45' [redacted]

**Capitol 1** — v. Milazzo 1, t. [redacted]. Or.: 16,15/18,15/20,15/22,30. fest. 14,30 ult. 22,30. Ingr. 10.000; rid. Agis
**Sister Act, una svitata in abito da suora** — di Emile Ardolino con Whoopi Goldberg, Harvey Keitel (Usa '92) — Una cantante nera, testimone di un omicidio, si nasconde in un convento di suore cattoliche. La sua musica trasformerà la loro vita. N. V. 2h [redacted]

**Capitol 2** — v. Indipendenza 74. T. 249.309. Or.: fer. e fest. 15,30/17,50/20,10/22,30. Ingr. 10.000; rid. [redacted]
**La moglie del soldato** — di N. Jordan, con S. Rea, F. Whitaker, M. Richardson (G.B. '92) — Un soldato britannico di colore viene preso prigioniero da un commando dell'Ira. Il capo dei terroristi lo aiuta a ritrovare una donna misteriosa. Viet. 14 1h 45' [redacted]

**Capitol 3** — v. Milazzo 1. Tel. 248.288. Or.: 16,30 18,30/20,30/22,30. Fest. dalle 14,30. Ingr. 10.000; rid. Agis
**Singles - L'[redacted] è un gioco** — di C. Crowe, con M. Dillon, C. Scott, B. Fonda (Usa '92) — Sogni amori e delusioni di giovani a Seattle: le storie di ordinaria quotidianità si intrecciano con la vita di Cliff, barista di giorno, rockettaro di notte. N. V. 1h 40' Commedia

**Castiglione** — p. P.ta Castiglione 3. Or. fer.: 20. Fest.: 16; ult. 22,30
**Mario, Maria e Mario** — di E. Scola, con G. Scarpati, V. Cavalli, E. Lo Verso (Italia '92) — Tre giovani comunisti reagiscono in maniera diversa alla «svolta» dell'ex pci: la confusione politica si intreccia con le incertezze d'amore. N. V. 2h Commedia

**Coralio Nuovo** — v. Sardegna 15 Tel. 542.701. Or.: fer. 20/22,30. fest. 15. Ult. 22,30
**La bella e la bestia** — di G. Trousdale e K. Wise, prod. W. Disney (Usa '91) — Un principe, un po' egoista, viene trasformato in mostro da una strega: solo incontrando l'amore di una «bella» tornerà ad essere umano. N. V. 1h 35' Cartoni animati

**Embassy** — v. Azzogardino 61. T. 553.563. Fer. 16,30/18,30/20,30/22,30. Fest. 15 ult. 22,30. Ingr. 10.000
**Giochi d'adulti** — di A. J. Pakula, con K. Kline, M. E. Mastrantonio, K. Spacey (Usa '92) — Un tranquillo borghese accetta di scambiare per un weekend la moglie col vicino di casa, ma l'avventura erotica si tinge di giallo. N. V. 1h 40' Thriller

**Fossolo** — v. Lincoln 3. T. 540.146. Or.: 20,30/22,30. Fest. 15/18,45/18,15/20,30/22,30. Ingr. 10.000; rid. Agis
**2013 - La fortezza** — [redacted] Gordon, con C. Lambert, K. Smith, L. Locklin (Usa '92) — Terra 2013. Le coppie umane possono avere solo un figlio, ma il capitano Brennick infrange la legge e viene rinchiuso in una prigione da incubo. N. V. 1h 33' [redacted]

**Fulgor** — v. Montegrappa 2. Tel. 231.325. Or.: fer. e fest.: 15/17,30/20/22,30. Ingr. 10.000; rid. Agis
**L'olio di Lorenzo - Atto d'amore** — di G. Miller, con S. Sarandon, N. Nolte, P. Ustinov (Usa '92) — La vera storia del piccolo Lorenzo Odone, [redacted] di un morbo mortale e salvato dalla costanza dei [redacted] contro lo [redacted] dei medici. N.V. 2h [redacted]

**Giardino** — v. Orlani 37/2. Tel. 343.441. Or.: fer. 20/22,30. Sab e fest.: 15/17,30/20/22,30. Ingr. 10.000; rid. Agis
**Dracula** — di F. F. Coppola con G. Oldman, A. Hopkins, W. Ryder (Usa '92) — Il Conte Dracula, vampiro transilvano del XV Secolo, viaggia nel tempo e nello spazio alla ricerca di una donna da amare come la moglie suicida. N. V. 2h 10' [redacted]

**Imperiale** — v. Indipendenza 6. Tel 223.73. Fer. e fest.: 15,30/17,45/20. 22,30. [redacted] ult. 0,30
**Sommersby** — di J. Amiel, con R. Gere, J. Foster, B. Pullman (Usa '92) — Un uomo torna a casa sei anni dopo la fine della guerra civile [redacted] molto cambiato: premuroso, gentile, affettuoso. Ma è veramente lui? N. V. 1h 54' Drammatico

[redacted] — v. M.E. Lepido 222. Or.: fer. 20,30/22,30. fest. 15,30 ult. 22,30
**I nuovi eroi** — di R. Emmerich, con D. Lundgren, J.C. Van Damme (Usa '92) — Il Pentagono crea in laboratorio il soldato perfetto: privo di emozioni, senza memoria. Un giorno il passato riaffiora e la macchina da guerra impazzisce. N.V. 1h 45' Avvent.

**Jolly** — v. Marconi 14. Tel 224.605. Fer. e fest. or.: 15/17,30/20/22,30. Ingr. 10.000; rid. Agis
**Gli spietati** — di C. Eastwood, con C. Eastwood, G. Hackman, R. Harris (Usa '92) — Un ex bandito, ormai vecchio, vivacchia con due figlioletti e un branco di maiali: accetta di dare la caccia a tre cowboy per guadagnare la taglia. N. V. 1h 40' Western

**Manzoni** — v. de' Monari 3. T. 228.504. Fer. e fest. or.: 15,30/17,10/18,50/20/22,40. Ingr. 10.000; rid. Agis
**La notte e la città** — di Irving Winkler con Robert De Niro, Jessica Lange (Usa '92) — Remake di un famoso «noir» Anni 50, è la storia di un avvocato senza scrupoli che aspira al monopolio delle scommesse sulla lotta greco-romana N. V. 1h40' Nero

**Marconi** — v. Setti 58. Tel. 416.905. Fer. 20,30/22,30. Sab. Fest. 15/16,50/18,40/20,30/22,30. Ingr. 10.000; rid. [redacted]
**Trappola in alto mare** — di A. Davis, con S. Seagal, T. Lee Jones, G. Busey (Usa '92) — Due militari traditori cercano di rubare una corazzata dotata di testate nucleari e venderla al nemico: il misterioso cuoco di bordo si oppone. N. V. 1h[redacted]

**Medica Palace** — v. Montegrappa 9. T. 232.901. Fer. 18,30/19,30/22,30 Sab. e fest. 14,30/17,15/22,45
[redacted] **Woman - Profumo di donna** — di M. Brest, con A. Pacino, C. O'Donnell, J. Rebhorn (Usa '92) — Un militare, cieco dopo un incidente, medita il suicidio ma la freschezza di uno studente lo riporta ad amare la vita. Dal romanzo di Arpino N. V. 2h 35' Drammatico

**Metropolitan** — v. Indipendenza 36. Tel. 265.901. Fer. e fest. or.: 16/18,10/20,20/22,30. Ingr. 10.000; rid. Agis
**Il distinto gentiluomo** — di J. Lynn, con E. Murphy, V. Rowell, S.L. Ralph (Usa '92) — Un truffatore di colore ha lo stesso cognome di un aspirante senatore con ottima fama: ne approfitta per farsi eleggere e rubare legalmente N. V. 1h 57' Commedia

**Moderno** — v. Venturoli, 30. T. 341.921. Fer. 20,30/22,30. Sab. fest. 15/16,50/18,40/20,30/22,30. Ingr. 10.000; rid. Agis
**Trappola in alto mare** — di A. Davis, con S. Seagal, T. Lee Jones, G. Busey (Usa '92) — Due militari traditori cercano di rubare una corazzata dotata di testate nucleari e venderla al nemico: il misterioso cuoco di bordo si oppone. N. V. 1h 50' [redacted]

**Nosadella 1** — v. Nosadella 21, Tel. 331.506. Fer. 20/22,30. Sab. e fest. 15/17,30/20/22,30. Ingr. 10.000; rid. Agis
**Codice d'onore** — di R. Reiner, con T. Cruise, J. Nicholson, D. Moore (Usa '92) — Un giovane avvocato militare difende due marines accusati di aver causato la morte di un compagno: lotterà contro tutti e tutto per avere giustizia. N.V. 2h20' [redacted]

[redacted] **2** — v. Nosadella 21. Tel. 331.506. Fer. 20/22,30. Sab. e fest. 15/17,30/20/22,30. Ingr. 10.000; rid. Agis
**Guardia del corpo** — di M. Jackson, con K. Costner, W. Houston (Usa '92) — Un ex agente dei servizi segreti deve proteggere una pop star min[redacted] da un fan maniaco e da un killer. Nascerà un rapporto burrascoso e romantico N. V. 2h10' Thriller

**Nuovo Settebello** — v. Nosadella 21. Tel. 331.506. Fer. 20/22,30. Sab. fest. 15/17,30/20/22,30
**Chariot** — di R. Attenborough, con R. Downey jr., A. Hopkins, G. Chaplin (Usa/Fr./Ita. '92) — La vita del leggendario attore, dalla misera infanzia londinese ai trionfi di Hollywood, con amori, scandali e guai giudiziari. N. V. 2h 20' [redacted]

**Nuovo Splendor** — v. Nosadella 51. T. 331.699. Fer. 20/22,30 Fest. 15. 17,30/20/22,30
**Dracula** — di F. F. Coppola con G. Oldman, A. Hopkins, W. Ryder (Usa '92) — Il Conte Dracula, vampiro transilvano del XV Secolo, viaggia nel tempo e n[redacted] spazio alla ricerca di una donna da amare come la moglie [redacted]. N. V. 2h 10' [redacted]

**Odeon Sala A** — v. Mascarella 3. T. 227.916. Fer. e fest. 15/16,45/18,30. 20,25/22,30. Ing. 10.000; rid. Agis
**Il grande cocomero** — di F. Archibugi, con S. Castellitto, V. Fugaro, A. Galiena (Italia '92) — Uno psichiatra cura una giovane paziente malata di «epilessia da protesta»: alle radici della nevrosi, i genitori arrochiti in maniera disonesta. N. V. 1h 40' Drammatico

**Odeon Sala B** — p. Mascarella 3. T. 227.916. Fer. e fest.: 15/17,30. 20/22,30. Ingr. 10.000; rid. Agis
**Luna di fiele** — di R. Polanski con E. Seigner, P. Coyote (Francia-G.B. '92) — Durante una crociera si incontrano le stabilità due coppie in crisi: l'una spregiudicata, l'altra sbalordita di fronte alla fine del desiderio. N. V. 1h 50' Dramm.

**Odeon Sala C** — v. Mascarella 3. T. 227.916. Or.: 15/16,50/18,40. 20,30/22,30. Ingr. 10.000
**Diario di un vizio** — di Marco Ferreri con Jerry Calà, Sabrina Ferilli (Italia '92) — Un venditore di detersivi, innamorato di una bella bruna sfuggente, ha un solo vizio: annotare nel suo diario i suoi gesti quotidiani. N.V. 1h 30' Commedia

**Olimpia** — v. A. Costa 69. Or.: fer. 20,30/22,30. fest. 14,30 ult. 22,30. Ingr. 7000; rid. Agis
**Fuga dal mondo dei sogni** — di R. Bakshi, con K. Basinger, G. Byrne, B. Pitt (Usa '92) — Un disegnatore si trova catapultato nel mondo dei cartoni che ha creato. La sexy Holly Would sembra avere per lui un interesse più che professionale... N.V. 2h 10' Comm.

**Rialto Studio 1** — v. Rialto 19. Tel. 227.926. Fer. 16,30/18,30 20,30. 22,30 sab. e fest. 15. Ingr. 10.000; rid. Agis
[redacted] — di M. Mak, con A. Yip, I. Chow, L. Ng (Hong Kong '91) — Uno studente del 1600, dopo un innesto chirurgico, diventa un formidabile amatore e cerca di sedurre più donne possibile. Dal classico cinese di Li Yu V.M. 18 1h35' Erotico

**Rialto Studio 2** — v. Rialto 19. Tel. 227.926. Fer. 16,30/18,30/20,30/22,30. sab. e fest. ore 15. Ingr. 10.000; rid. Agis
[redacted] — di S. Potter, con T. Swinton, B. Zane, L. Sbuteau (Ingh./It./Fr. '92) — Orlando, gentiluomo secentesco, favorito della regina, cambia sesso per non uccidere né morire in guerra e vive 300 anni. Dal romanzo della Woolf. N. V. 1h 40' Fantastico

**Roma D'Essai** — v. F[redacted]. Fer.: 17,30/20/22,30. Sab. fest.: 15,45/18/20,10/22,30. Ingr. 10.000; rid. Agis
**Il viaggio** — di F. Solanas, con D. Sarate, M. Bamon (Arg. '92) — Un ragazzino si mette alla ricerca del padre che non vede da dieci anni: viaggia in bicicletta nel Sud America cosparso di macerie sofferenze. N. V. 2h 07' Drammatico

**Smeraldo** — v. Toscana 125. Fer. 20/22,30 Sab. e fest. 15/17,30/20/22,30. Ingr. 10.000; rid. Agis
**L'olio di Lorenzo** — di G. Miller, con S. Sarandon, N. Nolte, P. Ustinov (Usa '92) — La vera storia del piccolo Lorenzo Odone, ammalato di un morbo mortale e salvato dalla costanza dei genitori contro lo scetticismo dei medici. N.V. 2h Drammatico

**Tiffany D'Essai** — p. P.ta Saragozza 5. Tel. 585.253. Fer. 20,30/22,30. Sab fes 16,30/18,20/20,30/22,30. Ingr. 10.000; rid. Agis
**Un cuore in inverno** — di C. Sautet, con E. Béart, D. Auteuil (Francia '92) — Un non classico triangolo: lei è una violinista di talento, lui fabbrica strumenti musicali, l'altro è un collega insensibile e solitario. N. V. 1h 50' Drammatico

[redacted] — v. Arcoveggio 3. Tel. 3529. Or.: 1[redacted]
**Io speriamo che me la cavo** — di Lina Wertmüller con P. Villaggio, I. Daniel, G. Mora, P. Bonacelli, M. Confalone (Italia '92) — Il degrado napoletano visto dalla parte dei bambini. Dal libro-verità del maestro elementare Marcello D'Orta. Non viet. 1h 40' Commedia

**Antoniano** — v. Guinizelli 3. Tel. 3467. Ore 14. Ing. 4000
**Le avventure di Peter Pan** — di W. Jackson, [redacted] Geronomi, H. Luske, B. Sharpsteen (Usa '52) — Le avventure del ragazzo che non vuole crescere, tra le insidie di Uncino e i capricci di Campanellino. Disney alle prese con la fantasia di Barrie. N. V. 1h 35' Cartoni anim.

**Bellinzona** — v. Bellinzona 6. Tel. 434.33. Ore 14/22,30. Ingr. 6000
**La morte ti fa bella** — di R. Zemeckis con M. Streep, G. Hawn, B. Willis (Usa '92) — Due amiche-nemiche, ossessionate dalla paura di invecchiare, scoprono un elisir di giovinezza, che alla lunga avrà effetti spaventosi. N.V. 1h 44' Commedia

**Galliera** — v. Matteotti, 25 T. 3774. Or.: Fer. 20/22,30. Fest. 15/22,30. Rid. Agis
**Arma letale 3** — di R. Donner con M. Gibson, D. Glover, J. Pesci (Usa '92) — Murtaugh e Riggs indagano su un traffico di armi, in [redacted]enza con il ministero degli interni, [redacted] bella poliziotta N.V. 1h 50' [redacted]

**Orione** — v. Cimabue 14. Tel. 3624. Ore 14/22,30. Ingr. 6000
**La [redacted]** — di J. Musker e R. Clements, prod. Walt Disney, abb. a «Peperino guardiano del faro» (Usa '89) — La sirenetta Ariel sogna di diventare una ragazza. Un giorno salva il principe Eric e se ne innamora... N. V. 1h 30' Cartone animato

**Perla** — v. S. Donato 34. Tel. 241.2 - Ore 15. 22,30. Ingr. 6000
**Sognando la California** — di C. Vanzina, con M. Boldi, N. Frassica, M. Ferrini, A. Ferrari (Italia '92) — Quattro ex compagni d'università si incontrano dopo quindici anni per rievocare i bei tempi andare in California, mito di giovinezza. N.V. 2h Comica

**Tivoli** — v. Massarenti 418. Tel. 5324. Or.: 20/22,30. Ingresso L. [redacted]
**Doppia personalità** — di B. De Palma, con J. Lithgow, L. Davidovich (Usa, '92) — In una città di provincia una psichiatra infantile sospende il lavoro per dedicarsi alla figlioletta: dietro le premure paterne si annida un torbido segreto. V. M. 14 1h 40' [redacted]

[redacted] **Lumière** — v. Pietralata 55/A. tel. 523.539. Ingr. 6000
Ore 16 **Rossenoranz e Guildenstern sono morti**. Ore 18,30 **L'impero dei sensi** di N. Oshima. Ore 20,30 **Mariti e mogli** di W. Allen. Ore 22,30 **Il pasto nudo** con David Cronenberg

[redacted] **Actor's Studio** — v. C[redacted]56. T. 379.096. Fer. e fest. 10,30; ult. [redacted]
**Week end per mogli di gusto**

**Continental** — v. Emilia Pon.te 221. Tel. 386.671. Fer. e fest. 15/ult. 22,30
[redacted] **love,** [redacted]

**Excelsior** — v. della Grazia 7. Tel. 63.44.635. Fer. 16. Fest. 15; ult. 22,30. Riduzione Agis
**Anal dream's**

**Minerva** — via Matteotti 36. Tel. 35.70.81 - Fer. 15. Fest. 15; ult. 22,30
**Anal selvaggio... turbo scatenato**

## CESENA

[redacted] — v.le Cesenatico 190. Tel. 22.317. Or.: 20,30/22,30. fest. 14,30; ult. 22,30. Ingr. 10.000
**L'armata delle tenebre** — di S. Raimi, con B. Campbell, E. Davidtz, M. Gilbert (Usa '92) — Un impiegato viene trascinato nel Medioevo per aiutare cavalieri e contadini di un castello a combattere le forze maligne dei non morti. N.V. 1h45' [redacted]

**Capitol** — v. Ravennate 2854. Tel. 383.425. Or.: fer. 20. fest. 14,30; ult. 22,30. Ingr. 10.000
**2013 - La [redacted]** — di S. Gordon, con C. Lambert, K. Smith, L. Locklin (Usa '92) — Terra 2013. Le coppie umane possono avere solo un figlio, ma il capitano Brennick infrange la legge e viene rinchiuso in una prigione da incubo. N. V. 1h 33' Fantasc.

**Eliseo 1** — v.le Carducci. Tel. 21.520. Or.: 20. fest. 15; ult. spett. 22,30. Ingr. 10.000
**Sommersby** — di J. Amiel, con R. Gere, J. Foster, B. Pullman (Usa '92) — Un uomo torna a casa sei anni dopo la fine della guerra civile americana molto cambiato: premuroso, gentile, affettuoso. Ma è veramente lui? N. V. 1h 54' Drammatico

**Eliseo 2** — v.le Carducci. Or.: fer. 20; fest. 15. ult. spettacolo 22,30. Ingr. 10.000
**Gli spietati** — di C. Eastwood, con C. Eastwood, G. Hackman, R. Harris (Usa '92) — Un ex bandito, ormai vecchio, vivacchia con due figlioletti e un branco di maiali: accetta di dare la caccia a tre cowboy per guadagnare la taglia. N. V. 1h 40' Western

**Jolly** — v. Lugaresi 202. T. 331.504. Or.: 21. Ingr. 10.000
**Olio di Lorenzo** — di G. Miller, con S. Sarandon, N. Nolte, P. Ustinov (Usa '92) — La vera storia del piccolo Lorenzo Odone, ammalato di un morbo mortale e salvato dalla costanza dei genitori contro lo scetticismo dei medici. N.V. 2h Drammatico

**San Bartolo** — v. Sobborgo F. Comandini. Tel. 21.035. Rassegna
**Sister Act** — di Emile Ardolino con Whoopi Goldberg, Harvey Keitel (Usa '92) — Una cantante nera, testimone di un omicidio, si nasconde in un convento di suore cattoliche. La sua musica trasformerà la loro vita. N. V. 2h Commedia

**Verdi** — v. Sostegni 7. Tel. 21.089. Or.: 20; sab. e fest. 14,30; ult. 22,30. Ingr. 10.000
**Il distinto gentiluomo** — di J. Lynn, con E. Murphy, V. Rowell, S.L. Ralph (Usa '92) — Un truffatore di colore ha lo stesso cognome di un aspirante senatore con ottima fama: ne approfitta per farsi eleggere e rubare legalmente N. V. 1h 57' Commedia

**S. Biagio** — v. Aldini 24. Tel. 24.782. Or.: 20 - Fest. 15. Ingr. 9.000
**Il grande cocomero** — di F. Archibugi, con S. Castellitto, V. Fugardi, A. Galiena (Italia '92) — Uno psichiatra cura una giovane paziente malata di «epilessia da protesta»: alle radici della nevrosi, i genitori arrochiti in maniera disonesta. N. V. 1h 40' Drammatico

## FERRARA

**Alexander** — v. F. Boario 77 T. 93.800. Or.: fer. 20; sab. 16. fest. 15; ult. 22,30. L. 10.000
**Sommersby** — di J. Amiel, con R. Gere, J. Foster, B. Pullman (Usa '92) — Un uomo torna a casa sei anni dopo la fine della guerra civile americana molto cambiato: premuroso, gentile, affettuoso. Ma è veramente lui? N. V. 1h 54' [redacted]

**Apollo 1** — v. Mair 69/p T. 762.002. Or.: fer. 20; sab. 16. fest. 15; ult. 22,30. L. 10.000
**Gli spietati** — di C. Eastwood, con C. Eastwood, G. Hackman, R. Harris (Usa '92) — Un ex bandito, ormai vecchio, vivacchia con due figlioletti e un branco di maiali: accetta di dare la caccia a tre cowboy per guadagnare la taglia. N. V. 1h 40' Western

**Apollo 2** — v. Mair 69/p T. 762.002. Or.: fer. 19,30/22,30. fest. 17,30/20/22,30. L. 10.000
**Scent of a woman (Profumo di donna)** — di M. Brest, con A. Pacino, C. O'Donnell, J. Rebhorn (Usa '92) — Un militare, cieco dopo un incidente, medita il suicidio ma la freschezza di uno studente lo riporta ad amare la vita. Dal romanzo di Arpino N. V. 2h 35' Drammatico

**Apollo 3** — v. Mair 69/p. Or.: fer. 20; sab. 16. fest. 15; ult. 22,30. L. 10.000
**Mario Maria e Mario** — di E. Scola, con G. Scarpati, V. Cavalli, E. Lo Verso (Italia '92) — Tre giovani comunisti reagiscono in maniera diversa alla «svolta» dell'ex pci: la confusione politica si intreccia con le incertezze d'amore. N. V. 2h Commedia

**Diana** — v. S. Romano 145. Or.: 16. Viet. minori 18 anni
**Morbose passioni di mogli particolari**

**Embassy** — c. Porta Po 117. Or.: fer. 20; sab. e fest. 15. ult. 22,30
**Il distinto gentiluomo** — di J. Lynn, con E. Murphy, V. Rowell, S.L. Ralph (Usa '92) — Un truffatore di colore ha lo stesso cognome di un aspirante senatore con ottima fama: ne approfitta per farsi eleggere e rubare legalmente N. V. 1h 57' [redacted]

**Manzoni** — v. Mortara 173 T. 209.[redacted]. Or.: fer. 20,30/22,30. Fest. in. 15/ult. 22,30. L. 10.000
**Il grande cocomero** — di F. Archibugi, con S. Castellitto, V. Fugardi, A. Galiena (Italia '92) — Uno psichiatra cura una giovane paziente malata di «epilessia da protesta»: alle radici della nevrosi, i genitori ar[redacted] in maniera disonesta. N. V. 1h 40' [redacted]

**Mignon** — p.ta S. Pietro 18/20. Tel. 760.139. Or.: 15; ult. 22,30
**Morbide e viziose, analità bagnata**

**Nuovo** — Orario: apert. ore [redacted]. Fest. [redacted] Ult. 22,30
RIPOSO

**Ristori** — v. Turco 8 T. 208.579. Or.: fer. 20; sab. 16. fest. 15; ult. 22,30
**Singles l'amore è un gioco** — di C. Crowe, con M. Dillon, C. Scott, B. Fonda (Usa '92) — Sogni amori e delusioni di giovani a Seattle: le storie di ordinaria quotidianità si intrecciano con la vita di C[redacted] giorno, rockettaro di notte. N. V. 1h 40' [redacted]

**Rivoli** — v. Boccaleone 20 T. 208.560. Or.: fer. 20/22,30. fest. 15. ult. 22,30. L. 10.000
**2013 - La [redacted]** — di S. Gordon, con C. Lambert, K. Smith, L. Locklin (Usa '92) — Terra 2013. Le coppie umane possono avere solo un figlio, ma il capitano Brennick infrange la legge e viene rinchiuso in una prigione da incubo. N. V. 1h 33' [redacted]

**S. Benedetto** — v. Tazzoli 11. Rassegna
**Trappola in alto mare** — di A. Davis, con S. Seagal, T. Lee Jones, G. Busey (Usa '92) — Due militari traditori cercano di rubare una corazzata dotata di testate nucleari e venderla al nemico: il misterioso cuoco di bordo si oppone. N. V. 1h 50' [redacted]

**S. Spirito** — [redacted]
**Guardia del corpo** — di M. Jackson, con K. Costner, W. Houston (Usa '92) — Un ex agente dei servizi segreti deve proteggere una pop star minacciata da un fan maniaco e da un killer. Nascerà un rapporto burrascoso e romantico N. V. 2h10' [redacted]

## FORLI'

[redacted] — v.le Roma 266. Tel. 780.684. fer. 20/22,30; fes. 14,30/16,30. 18,30/20,30/22,30 sab. 0,30. Ingr. 10.000
**Sommersby** — di J. Amiel, con R. Gere, J. Foster, B. Pullman (Usa '92) — Un uomo torna a casa sei anni dopo la fine della guerra civile americana molto cambiato: premuroso, gentile, affettuoso. Ma è veramente lui? N. V. 1h 54' Drammatico

**Apollo A** — v. Mentana 8. Tel. 32.119. Fer. 20,10/22,30. fest. 15/17,30/20/22,30
[redacted] — di C. Eastwood, con C. Eastwood, G. Hackman, R. Harris (Usa '92) — Un ex bandito, ormai vecchio, vivacchia con due figlioletti e un branco di maiali: accetta di dare la caccia a tre cowboy per guadagnare la taglia. N. V. 1h 40' Western

**Apollo B** — v. Mentana 8. Tel. 32.119. Or.: fer. 20 sab. 16,30. fest. 14,30; ult. 22,30
**L'armata delle tenebre** — di S. Raimi, con B. Campbell, E. Davidtz, M. Gilbert (Usa '92) — Un impiegato viene trascinato nel Medioevo per aiutare cavalieri e contadini di un castello a combattere le forze maligne dei non morti. N.V. 1h45' Fantahorror

**Ariston** — v. Tevere 26. Tel. 702.040. Or.: fer. 20; fest. 14,30. ult. 22,30. Ingr. 10.000
**Olio di Lorenzo** — di G. Miller, con S. Sarandon, N. Nolte, P. Ustinov (Usa '92) — La vera storia del piccolo Lorenzo Odone, ammalato di un morbo mortale e salvato dalla costanza dei genitori contro lo scetticismo dei medici. N.V. 2h Drammatico

**Astoria** — v. Ribolle 5. Tel. 63.417. Fer. 20. Fest. 15 ult. 22,30. Ingr. 10.000
**La notte e la città** — di Irving Winkler con Robert De Niro, Jessica Lange (Usa '92) — Remake di un famoso «noir» Anni 50, è la storia di un avvocato senza scrupoli che aspira al monopolio delle scommesse sulla lotta greco-romana N. V. 1h40' Nero

**Esperia** — v. T. Arquati 4. Tel. 25.317. Or.: fer. 20; fest. 14,30. ult. spettacolo 22,30. Ingr. 10.000
**Bagno caldo per una signora ninfomane**

**Lux** — v.le Appennino 857. Tel. 86.657. Fer. 20,30/22,30. Fest. 15 ult. 22,30
**Il grande cocomero** — di F. Archibugi, con S. Castellitto, V. Fugardi, A. Galiena (Italia '92) — Uno psichiatra cura una giovane paziente malata di «epilessia da protesta»: alle radici della nevrosi, i genitori arrochiti in maniera disonesta. N. V. 1h 40' Drammatico

**Mazzini** — c. Repubblica 88. Tel. 27.276. Or.: fer. 20; fest. 14,30. ult. spettacolo 22,30. Ingr. 10.000
**Il distinto gentiluomo** — di J. Lynn, con E. Murphy, V. Rowell, S.L. Ralph (Usa '92) — Un truffatore di colore ha lo stesso cognome di un aspirante senatore con ottima fama: ne approfitta per farsi eleggere e rubare legalmente N. V. 1h 57' Commedia

**Odeon** — v.le Libertà 2. Tel. 33.[redacted]. Or.: fer. 20/22,45. fest. 14,30/17,15/20/22,45. Ingr. 10.000
**Scent of a Woman (Profumo di donna)** — di M. Brest, con A. Pacino, C. O'Donnell, J. Rebhorn (Usa '92) — Un militare, cieco dopo un incidente, medita il suicidio ma la freschezza di uno studente lo riporta ad amare la vita. Dal romanzo di Arpino N. V. 2h 35' Drammatico

**Saffi** — v.le Appennino 478. Tel. 64.070. Or.: 20,30/22,30. fest. 14,30; ult. 22,30. Ingr. 10.000
**La moglie del soldato** — di N. Jordan, con S. Rea, F. Whitaker, M. Richardson (G.B. '92) — Un soldato britannico di colore viene preso prigioniero da un commando dell'Ira. Il capo dei terroristi lo [redacted] a ritrovare una donna misteriosa. [redacted] 14 1h 45' Dramm.

[redacted] — v. [redacted] d'Oro 80. Te[redacted] Or.: 20,15/22,30. fest. 14,30/17,45/20,15/22,30. Ingr. 10.000. Rid. Agis
**Gli spietati** — di C. Eastwood, con C. Eastwood, G. Hackman, R. Harris (Usa '92) — Un ex bandito, ormai vecchio, vivacchia con due figlioletti e un branco di maiali: accetta di dare la caccia a tre cowboy per guadagnare la taglia. N. V. 1h 40' Western

LA STAMPA
ogni martedì
tutto[illegible]
settimanale della casa
e del
tempo libero

## IMOLA

**Astoria** — **Sommersby**
v. Barzizzi 6 Tel. 680.330 Or.: 21,15
*di J. Amiel, con R. Gere, J. Foster, B. Pullman (Usa '92)* — Un uomo torna a casa sei anni dopo la fine della guerra civile americana molto cambiato: premuroso, gentile, affettuoso. Ma è veramente lui? N. V. 1h 54' **Drammatico**

**Centrale** — **L'armata delle tenebre**
v. Emilia 210 Tel. 23.534
Ingr. 9.000
*di S. Raimi, con B. Campbell, E. Davidtz, M. Gilbert (Usa '92)* — Un impiegato viene trascinato nel Medioevo per aiutare cavalieri e contadini di un castello a combattere le forze maligne dei non morti. N.V. 1h45'

**Cristallo** — **Scent of a Woman - Profumo di donna**
v. Appia 30 Tel. 23.033
*di M. Brest, con A. Pacino, C. O'Donnell, J. Rebhorn (Usa '92)* — Un militare, cieco dopo un incidente, medita il suicidio ma la freschezza di uno studente lo riporta ad amare la vita. Dal romanzo di Arpino N. V. 2h 35' **Drammatico**

**Jolly** — **Film per adulti**
v. Troni 15
Ingr.

**Moderno** — **Il distinto gentiluomo**
v. Aldrovandi 27
Ingr. 8.000
*di J. Lynn, con E. Murphy, V. Rowell, S.L. Ralph (Usa '92)* — Un truffatore di colore ha lo stesso cognome di un aspirante senatore con ottima fama: ne approfitta per farsi eleggere e rubare legalmente N. V. 1h 57' **Commedia**

## MODENA

**Adriano** — **Morbide e viziose, analità bagnata**
v. Selmi Tel. 219.141 Or.: 14,30; ult. 22,30 Viet. minori 18 anni

**Astra** — **Scent of a Woman - Profumo di donna**
v. Rismondo 21 : 15/17,30/20/22,30
*di M. Brest, con A. Pacino, C. O'Donnell, J. Rebhorn (Usa '92)* — Un militare, cieco dopo un incidente, medita il suicidio ma la freschezza di uno studente lo riporta ad amare la vita. Dal romanzo di Arpino N. V. 2h 35'

**Capitol** — **Olio di Lorenzo**
v. Università Tel. 222.411. Or.: fer. e fest. 15/17,30/20/22,30
*di G. Miller, con S. Sarandon, N. Nolte, P. Ustinov (Usa '92)* — La vera storia del piccolo Lorenzo Odone, ammalato di un morbo mortale e salvato dalla costanza dei genitori contro lo scetticismo dei medici. N.V. 2h

**Cavour 80** — **Trappola in alto mare**
Or: fer. 20/22,30 fest. 15,00/17,40/20/22,30
*di A. Davis, con S. Seagal, T. Lee Jones, G. Busey (Usa '92)* — Due militari traditori cercano di rubare una corazzata dotata di testate nucleari e vendarla al nemico: il misterioso cuoco di bordo si oppone. N. V. 1h 50'

**Embassy** — **Sister Act-Una svitata in abito da suora**
vicolo Albergo 8 Tel. 225.187. Fer. 20,30/22,30'92) — Una cantante nera, testimone di un omicidio, si na- ,14,30/16,30/20,30/22,30scondе in un convento di suore cattoliche. La sua musica trasformerà la loro vita. N. V. 2h

**75** —
v. N. Dell'Abate 50 Tel. 236.291 Or.: fer. 20.20/22,30 Fest. dalle 14,30 alle 22,30
*di S. Potter, con T. Swinton, B. Zane, L. Bluteau (Ingh./It./Fr. '92)* — Orlando, gentiluomo seicentesco, favorito della regina, cambia sesso per non uccidere né morire in guerra e vive 300 anni. Dal romanzo della Woolf. N. V. 1h 40' **Fantastico**

**Metropol** — **Il grande cocomero**
v. Ghirlanda 16 Tel. 223.102. Or.: fer. 16,30/18,30/20,30 22,30. Fest. dalle 14,30
*di F. Archibugi, con S. Castellitto, V. Fugardi, A. Galiena (Italia '92)* — Uno psichiatra cura una giovane paziente malata di «epilessia da protesta»: alle radici della nevrosi, i genitori arricchiti in maniera disonesta. N. V. 1h 40' **Drammatico**

**Michelangelo** — **Dracula**
v. Giardini 257 Tel. 343.892 Or.: fer. 20,15/22,30 fest. 15/17,30/20/22,30
*di F. F. Coppola con G. Oldman, A. Hopkins, W. Ryder (Usa '92)* — Il Conte Dracula, vampiro transilvano del XV Secolo, viaggia nel tempo e nello spazio alla ricerca di una donna da amare come la moglie suicida. N. V. 2h 10' **Horror**

**Nuovo Scala** — **Goduria infinita**
v. Gherardi 34 Tel. 333 552 Or.: 14; ult. 22,30 Viet. minori 18 anni

**Odeon** — **I vizi di moglie erotica al drive in**
p. Matteotti 9 Tel. 228.135 Or.: 14; ult. 22,30 Viet. minori 18 anni

**Olimpia** — **Sommersby**
v. Malmusi 52 Tel. 225.713 Or.: 16,30/18,30/20,30 22,30; fest. dalle 14,30
*di J. Amiel, con R. Gere, J. Foster, B. Pullman (Usa '92)* — Un uomo torna a casa sei anni dopo la fine della guerra civile americana molto cambiato: premuroso, gentile, affettuoso. Ma è veramente lui? N. V. 1h 54'

**Principe** — **spietati**
piazzale Bruni Tel 243.361 Or.: 17,20/20/22,30 fest. dalle 15
*di C. Eastwood, con C. Eastwood, G. Hackman, R. Harris (Usa '92)* — Un ex bandito, ormai vecchio, vivacchia con due figlioletti e un branco di maiali: accetta di dare la caccia a tre cowboy per guadagnare la taglia. N. V. 1h 40' **Western**

**Raffaello** — **Il distinto gentiluomo**
v. Formigina 380 Tel. 367.502. Or.: fer. 16,00/18,30/20,20/22,30 sab. e fest.: dalle 14,30
*di J. Lynn, con E. Murphy, V. Rowell, S.L. Ralph (Usa '92)* — Un truffatore di colore stesso cognome di un aspirante senatore con ottima fama: ne approfitta per farsi eleggere e rubare legalmente N. V. 1h 57' **Commedia**

**Splendor** — **La notte e la città**
v. Modernella 5 Tel 222.273 Or.: fer. e fest. 14,30 ult. spett. 22,30
*di Irving Winkler con Robert De Niro, Jessica Lange (Usa '92)* — Remake di un famoso «noir» Anni 50, è la storia di un avvocato senza scrupoli che aspira al monopolio dello scommesse sulla lotta greco-romana N. V. 1h40'

## PARMA

**Ariston** — **Sommersby**
v. Petrarca 11/C Tel. 233.216. Or.: 15,30 17,15/19/20,45/22,30
*di J. Amiel, con R. Gere, J. Foster, B. Pullman (Usa '92)* — Un uomo torna a casa sei anni dopo la fine della guerra civile americana molto cambiato: premuroso, gentile, affettuoso. Ma è veramente lui? N. V. 1h 54' **Drammatico**

**Astra** — **Il grande cocomero**
p.le Volta 15 Tel. 582.176 Or.: 16/18.10/20,20/22,30
*di F. Archibugi, con S. Castellitto, V. Fugardi, A. Galiena (Italia '92)* — Uno psichiatra cura una giovane paziente malata di «epilessia da protesta»: alle radici della nevrosi, i genitori arricchiti in maniera disonesta. N. V. 1h 40'

**Capitol** — **Singles**
v. Petrarca 11/C Tel. 33.216. Or.: 15,30 17,15/19/20,45/22,30
*di C. Crowe, con M. Dillon, C. Scott, B. Fonda (Usa '92)* — Sogni amori e delusioni di giovani a Seattle: le storie di ordinaria quotidianità si intrecciano con la vita di Cliff, barista di giorno, rockstaro di notte. N. V. 1h 40'

**Lux Sala 1** — **Scent of a Woman - Profumo di donna**
p.le Bertier 1 Tel. 237.525 - Or.: 15/ 16,40/18,30/20,30/22,30
*di M. Brest, con A. Pacino, C. O'Donnell, J. Rebhorn (Usa '92)* — Un militare, cieco dopo un incidente, medita il suicidio ma la freschezza di uno studente lo riporta ad amare la vita. Dal romanzo di Arpino N. V. 2h 35'

**Lux Sala 2** — **Sister Act-Una svitata in abito da suora**
p.le Bertier 1 Tel. 37.825 Or.: 15/17,30/20/22,30
*di Emile Ardolino con Whoopi Goldberg, Harvey Keitel (Usa '92)* — Una cantante nera, testimone di un omicidio, si nasconde in un convento di suore cattoliche. La sua musica trasformerà la loro vita. N. V. 2h

**Orfeo** — **Gli spietati**
v. Oberdan 5 Tel. 230.203 Or. 15/17,30/20/22,30
*di C. Eastwood, con C. Eastwood, G. Hackman, R. Harris (Usa '92)* — Un ex bandito, ormai vecchio, vivacchia con due figlioletti e un branco di maiali: accetta di dare la caccia a tre cowboy per guadagnare la taglia. N. V. 1h 40' **Western**

**Piccolo Teatro** — **Casa Howard**
Borgo della Trinità, 5 Tel. 285.309 Ore 17,30/20/22,30
*di J. Ivory, con A. Hopkins, V. Redgrave, E. Thompson (Ingh. '92)* — Due sorelle, inquiete e sognatrici, cercano l'amore nell'inghilterra vittoriana scapesa tra contrasti sociali e perbenismo. Dal capolavoro di Forster. N.V. 2h **Drammatico**

**Trento** — **2013 - La fortezza**
v. Trento 4 Tel. 771.205 Or.: 15,30/18,30/20,30/22,30
*di S. Gordon, con C. Lambert, K. Smith, L. Locklin (Usa '92)* — Terra 2013. Le coppie umane possono avere solo un figlio, ma il capitano Brennick infrange la legge e viene rinchiuso in una prigione da incubo. N. V. 1h 33' **Fantasc.**

## LONGIANO

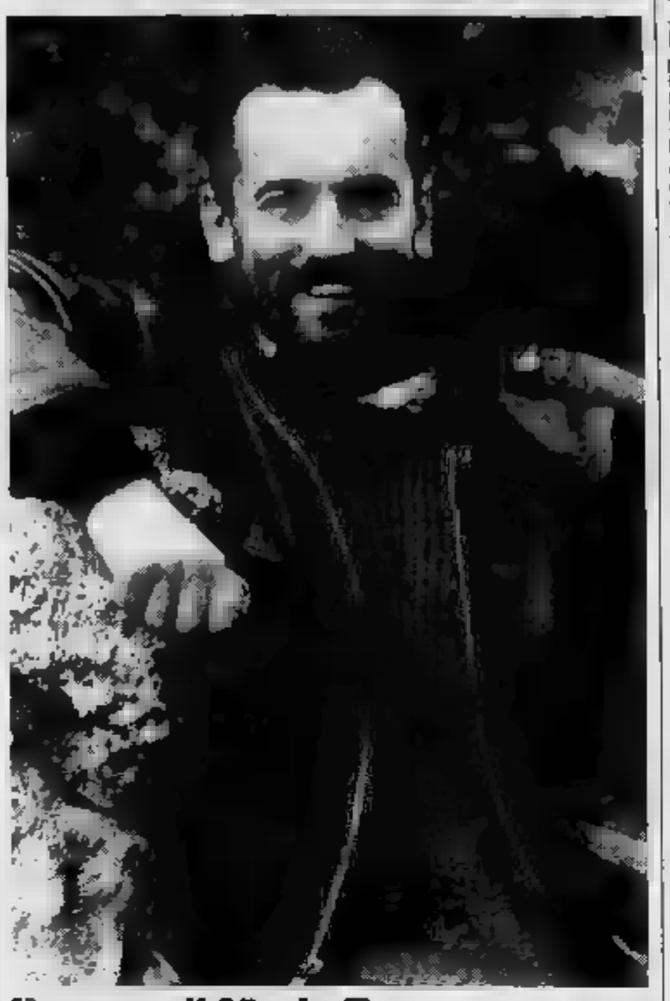

# Il di Mario Zucca

Al teatro Petrella di Longiano, ultima replica di «Con il cuore», il spettacolo del comico Mario Zucca (nella foto), liberamente da «Cuore» di De Amicis. Personaggi come Pranti, Garrone, il piccola vedetta lombarda e tanti altri vengono rati in divertente rilettura. del sarcasmo e il taglio ironico di cui è intessuto il testo di Valerio Peretti, che da tempo collabora con cca, agiscono sui buoni sentimenti dei protagonisti, manipolandoli in modo esasperato. Le e i costumi di Paolo Bertinato, le musiche di Bruno Coli e la regia di Dino Besista. Inizio dello spettacolo alle ore 21,30

## PARMA

**Verdi Sala 1** — **Il distinto gentiluomo**
v. Paolaudi 10 Tel. 230.476. Or.: 15 16,40/18,30/20,30/22,30
*di J. Lynn, con E. Murphy, V. Rowell, S.L. Ralph (Usa '92)* — Un truffatore di ha lo stesso cognome di un aspirante senatore con ottima fama: ne approfitta per farsi eleggere e rubare legalmente N. V. 1h 57' **Commedia**

**Verdi Sala 2** — **Giochi d'adulti**
v. Paolaudi 10 Tel. 230.476 - Or.: 16,30/ 18,30/20,30/22,30
*di J. Paluzzi, con K. Kline, M. E. , K. Spacey (Usa '92)* — Un tranquillo borghese accetta di scambiare per un weekend la moglie di casa, ma l'avventura erotica si tinge di giallo. N. V. 1h 40' **Thriller**

## PIACENZA

**Apollo** — **Trappola in alto mare**
v. Garibaldi 79 Tel. 24.655. Or.: 15 16,30/18,40/20,30/22,30 Ingr. 10.000
*di A. Davis, con S. Seagal, T. Lee Jones, G. Busey (Usa '92)* — Due militari traditori cercano di rubare una corazzata dotata di testate nucleari e vendarla al : il misterioso cuoco di bordo si oppone. N. V. 1h 50' **Avventuroso**

**so** — **2013 - La fortezza**
c. Vit. Emanuele II 81 Tel. 21.965 Or.: 20,15/22,30 Ingr. 10.000
*di S. Gordon, con C. Lambert, K. Smith, L. Locklin (Usa '92)* — Terra 2013. Le coppie umane possono avere solo un figlio, ma il capitano Brennick infrange la legge e viene rinchiuso in una prigione da incubo. N. V. 1h 33' **Fantasc.**

**Iris** — **Luna di fiele**
c. Vit. Emanuele II 49 Tel. 334.175 Or.: 20,10/22,30 Ingr. 10.000
*di R. Polanski con E. Seigner, P. Coyote (Francia-G.B. '92)* — Durante una crociera si incontrano le strade di due coppie in crisi: l'una spregiudicata, l' ghiandola di fronte alla fine del desiderio. N. V. 1h 50'

**** — **Il grande cocomero**
L. Matteotti 16 Tel. 28.729 Or.: 23,10/22,15
*di F. Archibugi, con S. Castellitto, V. Fugardi, A. Galiena (Italia '92)* — Uno psichiatra cura una giovane paziente malata di «epilessia da protesta»: alle radici della nevrosi, i arricchiti in maniera disonesta. N. V. 1h 40'

**Politeama** — **L'armata delle tenebre**
v. S. Siro 7 Tel. 26.840 Or.: 21 Ingr. 10.000
*di S. Raimi, con B. Campbell, E. Davidtz, M. Gilbert (Usa '92)* — Un impiegato viene trascinato nel Medioevo per aiutare cavalieri e contadini di un castello a combattere le forze maligne dei non morti. N.V. **Fantahorror**

**President** — **L'olio di Lorenzo**
v. Manfredi 30 Tel. 4582.154 Or.: 20,20/22,30 Ingr. 1
*di G. Miller, con S. Sarandon, N. Nolte, P. Ustinov (Usa '92)* — La vera storia del piccolo Lorenzo Odone, ammalato di un morbo mortale e salvato dalla costanza dei genitori con- . N.V. 2h **Drammatico**

**Roma** — **Film per adulti**
v. Capra 10 Tel. 21.328 Or.: 15/22,30 Ingr. 10.000

**Sala Ritz** — **Singles**
v. S. Siro 7 , Or.: 15/17,30 18,30/22,30 Ingr. 10.000
*di C. Crowe, con M. Dillon, C. Scott, B. Fonda (Usa '92)* — Sogni amori e delusioni di giovani a Seattle: le storie di ordinaria quotidianità si intrecciano con la vita di Cliff, barista di giorno, rockstaro di notte. N. V. 1h 40' **Commedia**

## RAVENNA

**Alexander** — **A.A.A. Giochi innaturali**
v. Biasa del Pignattari 8 Tel. 39.787 Or.: 15; ult. 22,30
Vietato minori 18 anni

**Astoria** — **Sommersby**
v. Trieste 233 Tel. 421.026. Or.: fer. 20 fest. 16; ult. 22,30 Ingr. 10.000
*di J. Amiel, con R. Gere, J. Foster, B. Pullman (Usa '92)* — Un uomo torna a casa sei anni dopo la fine della guerra civile americana molto cambiato: premuroso, gentile, affettuoso. Ma è veramente lui? N. V. 1h 54' **Drammatico**

**Capitol** — **L'armata delle tenebre**
v. Salara 35 Tel. 218.231. Or.: fer. 20 fest. 15; ult. 22,30
*di S. Raimi, con B. Campbell, E. Davidtz, M. Gilbert (Usa '92)* — Un impiegato viene trascinato nel Medioevo per aiutare cavalieri e contadini di un castello a combattere le forze maligne dei non morti. N.V. 1h45' **Fantahorror**

**Jolly** — **Orlando**
v. R. Serra 33 Tel. 64.881. Or.: fer. 20 fest. 15; ult. 22,30 Ingr. 10.000
*di S. Potter, con T. Swinton, B. Zane, L. Bluteau (Ingh./It./Fr. '92)* — Orlando, gentiluomo seicentesco, favorito della regina, cambia sesso per non uccidere né morire in guerra e vive 300 anni. Dal romanzo della Woolf. N. V. 1h 40' **Fantastico**

**Mariani** — **Gli spietati**
v. P. Marino 19. T. 30297 Fer. 20/22,30; fest. 15 17,30/20/22,30 Ingr. 10.000
*di C. Eastwood, con C. Eastwood, G. Hackman, R. Harris (Usa '92)* — Un ex bandito, ormai vecchio, vivacchia con due figlioletti e un branco di maiali: accetta di dare la caccia a tre cowboy per guadagnare la taglia. N. V. 1h 40' **Western**

## RAVENNA

**Moderno** — **Il gentiluomo**
g. Baracca 3. Tel. 37.306 Or.: fer. 20 fest. 15; ult. 22,30 Ingr. 10.000
*di J. Lynn, con E. Murphy, V. Rowell, S.L. Ralph (Usa '92)* — Un truffatore di colore ha lo stesso cognome di un aspirante senatore con ottima fama: ne approfitta per farsi eleggere e rubare legalmente N. V. 1h 57' **Commedia**

**Roma** — **Scent of a Woman (Profumo di donna)**
v. 19. T. 212.221 Or.: fer. 16,30/22,30 fest. 14,15/17/19.40/22.30 Ingr. 10.000
*di M. Brest, con A. Pacino, C. O'Donnell, J. Rebhorn (Usa '92)* — Un militare, cieco dopo un incidente, medita il suicidio ma la freschezza di uno studente lo riporta ad amare la vita. Dal romanzo di Arpino N. V. 2h 35'

## REGGIO EMILIA

**** — **L'armata delle**
c. Garibaldi 12 Tel. 30.796 Or.: 20/22,20
*di S. Raimi, con B. Campbell, E. Davidtz, M. Gilbert (Usa '92)* — Un impiegato viene trascinato nel Medioevo per ire cavalieri e contadini un castello a forze maligne dei morti. N.V. 1h45'

**** — **Fuoco cammina**
v. M.S. Pietro 51 , 46.281
*di David Lynch, con Sheryl Lee, Kyle MacLachlan, David Bowie (Usa '92)* — Amori, droghe e perversioni nella diabolica Twin Peaks: gli ultimi sette giorni nella ta di Laura Palmer. V. M. 14 2h **Thriller**

**** — **Sister Act-Una svitata in abito da suora**
v. M. S. Pietro 51 Tel. 46.281
*di Emile Ardolino con Whoopi Goldberg, Harvey Keitel (Usa '92)* — Una cantante nera, testimone di un omicidio, si nasconde in un collegio di suore cattoliche. La sua musica trasformerà le loro vita. N. V. **Commedia**

**** — **Sommersby**
v. S. Rocco 8 Tel. 436.857
*di J. Amiel, con R. Gere, J. Foster, B. Pullman (Usa '92)* — Un uomo torna a casa sei anni dopo la fine della guerra civile americana molto cambiato: premuroso, gentile, affettuoso. Ma è veramente lui? N. V. 1h 54' **Drammatico**

**Ambra 2** — **Gli spietati**
v. S. Rocco 8 Tel.
*di C. Eastwood, con C. Eastwood, G. Hackman, R. Harris (Usa '92)* — Un ex bandito, ormai vecchio, vivacchia con due figlioletti e un branco di maiali: accetta di dare la caccia cowboy per guadagnare la taglia. N. V.

**Bolardo** — **2013 - La fortezza**
v. S. Rocco 1/b Tel. 435.782
*di S. Gordon, con C. Lambert, K. Smith, L. Locklin (Usa '92)* — Terra 2013. Le coppie umane possono avere solo un figlio, ma il capitano Brennick infrange la legge e viene rinchiuso in una prigione da incubo. N. V. 1h 33' **Fantasc.**

**Capitol** — **Singles**
v. 2 Tel. 7. Fer.: Fest.: ap. 15, ult. 22,20
*di C. Crowe, con M. Dillon, C. Scott, B. Fonda (Usa '92)* — Sogni amori e delusioni di giovani a Seattle: le storie di ordinaria quotidianità si intrecciano con la vita di Cliff, barista di giorno, rockstaro di notte. N. V. 1h 40'

**** — **Dracula**
v. F. Bonini 2 46.373. Fer.: 20,40 Fest.: ap. 14,50, ult. 22,30
*di F. F. Coppola con G. Oldman, A. Hopkins, W. Ryder (Usa '92)* — Il Conte Dracula, vampiro transilvano del XV Secolo, viaggia nel tempo e nello spazio alla ricerca di una donna da amare come la moglie suicida. N. V. 2h 10'

**D'Alberto 1** — **Profumo di donna (Scent of a Woman)**
v. Em. S. Pietro 17 Tel. 439.299 Or.: 20/22,20
*di M. Brest, con A. Pacino, C. O'Donnell, J. Rebhorn (Usa '92)* — Un militare, cieco dopo un incidente, medita il suicidio ma la freschezza di uno studente lo riporta ad amare la vita. Dal romanzo di Arpino N. V. 2h 35' **Drammatico**

**D'Alberto 2** — **Olio di Lorenzo**
v. Em. S. Pietro 17/b Tel. 439.299
*di G. Miller, con S. Sarandon, N. Nolte, P. Ustinov (Usa '92)* — La vera storia del piccolo Lorenzo Odone, ammalato di un morbo mortale e salvato dalla costanza dei genitori contro lo scetticismo dei medici. N.V. 2h

**Jolly** — **Film per adulti**
Fer.: 20,30 Fest.: 15

**Olimpia** — **Il grande cocomero**
v. Tassoni Tel 252.894 Film Rassegna
*F. Archibugi, con S. Castellitto, V. Fugardi, A. Galiena (Italia '92)* — Uno psichiatra cura una giovane paziente malata di «epilessia da protesta»: alle radici della nevrosi, i genitori arricchiti in maniera disonesta. N. V. 1h 40' **Drammatico**

**Verdi** — **La moglie del soldato**
v. Em. all'Ospizio 66/b Tel. 556.169 Fer.: 20 Fest.: 15
*di N. Jordan, con S. Rea, F. Whitaker, M. Richardson (G.B. '92)* — Un soldato britannico di colore viene preso prigioniero da un commando dell'Ira. Il capo dei terroristi lo aiuta a ritrovare una donna misteriosa. Viet. 14 1h 45'

## RIMINI

**** — **Trappola alto mare**
v. Magellano Tel. 770.667, Or.: 20,10 22,30; fest. 14,30/22,30
*di A. Davis, con S. Seagal, T. Lee Jones, G. Busey (Usa '92)* — Due militari traditori cercano di rubare una corazzata dotata di testate nucleari e vendarla al nemico: il misterioso cuoco di bordo si oppone. N. 1h 50'

**Apollo-Mignon** — **Dracula**
v. Magellano Tel. 770.667 Or.: 20/22,30; fest. 14,30
*di F. F. Coppola con G. Oldman, A. Hopkins, W. Ryder (Usa '92)* — Il Conte Dracula, vampiro transilvano del XV Secolo, viaggia nel tempo e nello spazio alla ricerca di una donna da amare come la moglie suicida. N. V. 2h 10' **Horror**

**Astoria 1** — ****
v. Europa 10 Tel. 772.063. Or.: 20,30 22,30; fest. 14,30/22,30 Ingr. 10.000
*di S. Lee, con D. Washington, S. Lee, Bassett (Usa — La storia di Malcolm X, dall'infanzia criminale alla conversione all'Islam, alla crescita come leader dei neri americani, morte per assassinio N. V. 3h 20'

**Astoria 2** — **Il distinto gentiluomo**
v. Europa 10 Tel. 772.063. Or.: 20 22,30; fest. 15/22,30 Ingr. 10.000
*di J. Lynn, con E. Murphy, V. Rowell, S.L. Ralph '92)* — Un truffatore di colore ha lo stesso cognome di un aspirante senatore con ottima fama: ne approfitta per farsi eleggere e rubare legalmente N. V. 1h 57' **Commedia**

**Fulgor** — **Gli spietati**
c. d'Augusto 194 Tel. 25.833. Ingr. 10.000
*di C. Eastwood, con C. Eastwood, G. Hackman, R. Harris (Usa '92)* — Un ex bandito, ormai vecchio, vivacchia con due figlioletti e un branco di maiali: accetta di dare la caccia a tre cowboy per guadagnare la taglia. N. V. 1h 40' **Western**

**Metropol** — **Film per adulti**
c. d'Augusto 20 Tel. 27.949 Or.: 15; fest. 14,30 Ingr. 10.000

**Miramare** — **Film per adulti**
v. Oliveti 85 Tel. 372.283 Or.: 14,30/22,30 Ingr. 10.000

**Modernissimo** — **Scent of a Woman - Profumo di donna**
v. Gambalunga 21 Tel. 24.175 Or.: 20/22,30; fest. 14,30 Ingr. 10.000
*di M. Brest, con A. Pacino, C. O'Donnell, J. Rebhorn (Usa '92)* — Un militare, cieco dopo un incidente, medita il suicidio ma la freschezza di uno studente lo riporta ad amare la vita. Dal romanzo di Arpino N. V. 2h 35'

**S. Agostino** — **La s di Qiu Ju**
v. Fratelli Cairoli 36 Tel. 789.332. Or.: 20,15 22,30; fest. 14,30
*di Zhang Yi Mou con Gong Li, Lei Laosheng, Ge Zhijun, Peiqi, Yang Lizehun (Cina, 19* — In un villaggio cinese di montagna una contadina chiede giustizia sfidando il prepotente capo della comunità. N. V. 1h 45' **Commedia**

**Settebello** — **3 - Lì fortezza**
v. Roma 70 Tel. 21.900. Or.: 20,15 22,30; fest. 14,30
*di S. Gordon, con C. Lambert, K. Smith, L. Locklin (Usa '92)* — Terra 2013. Le coppie umane possono avere solo un figlio, ma il capitano Brennick infrange la legge e viene rinchiuso in una prigione da incubo. N. V. 1h 33'

**Supercinema** — **Sister Act-Una svitata in abito da suora**
c. d'Augusto 181 Tel 28.630. Or.: 20,15 0,30; fest. 14/22,30
*di Emile Ardolino con Whoopi Goldberg, Harvey Keitel (Usa '92)* — Una cantante nera, testimone di un omicidio, si nasconde in un convento di suore cattoliche. La sua musica trasformerà la loro vita. N. V. 2h **Commedia**

## IN PROVINCIA

**** —
**APOLLO:** Pom. e le ; ore 17: di un matematico napoletano
**ARGENTA**
**** Body of evidence
**** LLO
**** : Film per
**BAZZANO**
**ASTRA:** Trappola in alto mare
**** 2013 la
**BARBIANO**
**** Sommersby
**** —
**ARGENTINA:**
**CA' DE' ****
**** Luna di
**CARPI**
**** Zoo
**CORSO:** Gli spietati
**** Maria a
**** : per adulti
**SUPERCINEMA 70:** I nuovi eroi
**** —
**** —
**** —
**MODERNO:** a segreti
**** S. PIETRO
**ASTRA:** Codice d'onore
**JOLLY:** Trappola in alto mare
**CASTELFRANCO**
**NUOVO:** Sister Act
**CASTELLARANO**
**BELVEDERE:** Dracula
**CASTELNUOVO RANGONE**
**ARISTON:** Pom.: Tartarughe Ninja alla riscossa. Sera: Guerrilla del corpo
**CASTIGLIONE DEI PEPOLI**
**NAZIONALE:** Dracula
**CATTOLICA**
**ARISTON:** Singles
**LAVATOIO:** Trappola in alto mare
**PARIOLI:** Film per adulti
**CENTO**
**ASTRA:** Sommersby
**ODEON:** I nuovi eroi
**CESENATICO**
**ASTRA:** Luna di fiele
**CODIGORO**
**ARENA:** Trappola in alto mare
**CRISTALLO:** Dracula
**CONSELICE**
**** L'ultimo dei Mohi-
**** —
**COPPARO**
**ARCOBAL :** Singles
**CORREGGIO**
**** Trappola in alto
**** —
**CREVALCORE**
**VERDI:** Dracula
**FAENZA**
**EUROPA:** Week end con il morto 2
**ITALIA:** Sommersby
**SARTI:** Il distinto gentiluomo
**FINALE EMILIA**
**CORSO:** L'ultimo dei Mohicani
**FORLIMPOPOLI**
**VERDI:** Nuovo programma
**FORMIGINE**
**IDEAL:** Ricky & Barabbo
**GALLO**
**FENICE:** La bella e la bestia
**GAM A**
**CARACOL:** Fuga dal mondo dei sogni
**METROPOL:** del
**** —
**** riposo
**** —
**CENTRALE:** Sommersby
**LAGARO**
**** ore 14,20 e 18,30: si è allargato il repertorio. Ore 18,30 ult. spett. 22,30 il
**** —
**** A Sommersby
**DUCALE B:** la
**LOIANO**
**VITTORIA:** La bella e la bestia
**LUGO**
**ARENA:** Il distinto gentiluomo
**GIARDINO:** L'armata delle tenebre
**SAN ROCCO:** La storia di Qiu Ju
**VENTURINI:** Scent of a woman - Profumo di donna
**MASSAFISCAGLIA**
**NUOVO:** Sister Act
**MEDELANA**
**NUOVO:** Film per adulti
**MIRANDOLA**
**CAPITOL:** Al lupo al lupo
**SUPERCINEMA:** I signori della
**** —
**** no riposo
**** —
**AGOSTINI:** Sister Act
**PORRETTA TERME**
**LUX FERROVIERI:** 2013 la fortezza
**PORTOMAGGIORE**
**** : L'ultimo
**** —
**PUIANELLO**
**EDEN:** Pom.: Tommy Trichler. ra: Il danno
**REPUBBLICA DI SAN MARINO**
**TURISMO:** ore 15: Asterix e la pozione magica; ore 17,30 e 21 Codice d'onore
**NUOVO:** ore 15: Zio Paperone ... ore 21 Luna di fiele
**S. ANDREA:** Baker
**PENNAROSSA:** riposo.
**RICCIONE**
**ODEON:** 2013 la fortezza
**RIOLO TERME**
**EUROPA:** La morte ti fa bella
**RUBIERA**
**EXCELSIOR:** non pervenuto
**RUSSI**
**REDUCI:** ore 16 Trappola in alto mare; ore 21 Commedia dialettale
**S. GIOVANNI IN P.**
**FARIN:** Fuga dal mondo dei sogni
**GIADA:** Week end con il morto 2
**S. ILARIO D'ENZA**
**FORUM:** non pervenuto
**S. PIERO IN BAGNO**
**RITZ:** Codice d'onore
**S. PIETRO IN CASALE**
**ITALIA:** Sister Act
**S. PIETRO IN VINCOLI**
**FARINI:** Luna di fiele
**SASSO MARCONI**
**MARCONI:** Luna di fiele
**SASSUOLO**
**CARANI:** I signori della truffa
**S. FRANCESCO:** Sister Act
**SAVIGNANO SUL PANARO**
**BRISTOL:** Sister Act
**SAVIGNANO SUL RUBICONE**
**MODERNO:** Codice d'onore
**VERGATO**
**NUOVO:** I signori della truffa
**VIDICIATICO**
**LA PERGOLA:** Dracula
**VIGNOLA**
**ARISTON:** I signori della truffa

INDAGINI
INVESTIGAZIONI
CONSULENZE PER LA SICUREZZA
SECURITY
INVESTIGATION
VIA MODENA, 4
TEL. 0131/235560
15100 ALESSANDRIA

LA STAMPA
# ALESSANDRIA
E PROVINCIA
Domenica 14 Marzo 1993
Redazione: via Cavour 5, telefono 266.303 / 265.988

SFIM
FINANZIAMENTI RAPIDI
AGEVOLATO
0131 - 444.966
Alessandria - C.so Roma 9

In due mesi forte calo di rifiuti

## La crisi vuota il cassonetto

**ALESSANDRIA.** Dopo aver allungato la lista degli iscritti all'ufficio di collocamento, e dopo aver assottigliato i portafogli, ora la crisi alleggerisce i cassonetti della spazzatura. Nei primi due mesi dell'anno, la quantità di rifiuti urbani e assimilabili raccolti dall'Amiu è diminuita del 9,6 per cento rispetto allo periodo E dalla distribuzione dei rifiuti raccolti si può anche desumere mappa della crisi: ad Alessandria la quantità di rifiuti prodotta si è ridotta addirittura del 15 per cento. Nel complesso si tratta di circa 800 tonnellate di immondizia in meno da eliminare.

I dati sono stati elaborati dal Consorzio smaltimento rifiuti, l'ente responsabile della gestione della discarica di Castelceriolo: «A prescindere dall'aspetto negativo di questa situazione - dice Antonio Di Leo, presidente dell'Amiu e vice Consorzio -, se l'andamento della raccolta proseguirà in questo senso, la vita della discarica si allungherà di un mese all'anno».

E la tendenza si potrebbe già dire confermata: dai dati degli anni passati a febbraio si registrava un incremento dalla raccolta rispetto a gennaio. Quest'anno, invece, diminuzione già segnalata a gennaio si è accentuata nel mese successivo.

Il calo è particolarmente rilevante nella raccolta di rifiuti urbani.

«Commercianti e aziende - commenta Cesarino Fissore, presidente dell'Ascom - non possono riempirsi i magazzini oltre un certo limite, gli acquirenti ai aver rallentato i consumi. L'indicazione è triste e conferma un sazione ampiamente confermata: si è diffusa una psicosi della crisi e risparmio e si ridotte le vendite. Purtroppo si considera che, se calano i consumi, cala produzione. E rallentando la produzione diminuiscono i posti lavoro. Si potrebbe compensare gettando nei rifiuti certi politici che, invece di amministrare, hanno pensato agli personali».

Frattanto all'Amiu si cerca potanziare la raccolta differenziata dei rifiuti. «Ad aprile - dice il direttore della municipalizzata, Anselmo Rinaldi - potenzieremo il numero contenitori per conferimento della carta, della plastica, del vetro, e altri tipi di rifiuti». [m. ru.]

Meno immondizia nei cassonetti

Gli scantinati invasi da un metro d'acqua: non si da dove sia arrivata

## Spandonara allagata, è giallo

*Sott'accusa potrebbe essere la pioggia o tubatura rotta. Anche la facciata è gocciolante. Ora si teme per la stabilità dell'intera struttura. Mistero su chi deve fare le riparazioni: Usl Comune?*

**ALESSANDRIA.** I grandi progetti non mancano, è la piccola manutenzione che si fa desiderare: sul destino della Spandonara, inutilizzata da anni, e sulla sua attuale situazione si è discusa l'altra in un'assemblea organizzata Comitato per il all'inceneritore di rifiuti ospeFioccano le idee per il recupero e la ridestinazione della struttura. Fioccano i miliardi per la realizzazione di almeno uno di questi progetti. Frattempo, però, gli scantinati dell'edificio sono sommersi dall'acqua. E l'allagamento a rischio la solidità dell'intera struzione.

«Non sappiamo da dove proga il metro d'acqua che ha invaso gli scantinati - dice Leopoldo Robotti, presidente del Comi per il no -: forse è pioggia scolata, a ci falle nelle tubature. Nemmeno ci siano gli allacciamenti dell'Amag, ma dall'esterno dell'edificio è visibile una perdita».

Ma gli scantinati a mollo e la facciata è gocciolante. Il tetto non sta meglio: anche qui pare ci siano segni di infiltrazione. L'intervento per affrontare la situazione, d'altra parte, è ostacolato dal di competla struttura è di proprietà dell'Usl, ma essendo inutilizzata l'ordinaria manutenzione spettaal Comune. Nel dubbio, fermo. può se e quando la Spandonara sarà recuperata altra destinazione.

Quattro miliardi i stanziati per riadattarla a sede di laboratori Usl), ci sono problemi: coi passare degli anni, i soldi sono divenuti insufficienti. Da più parti si sostiene che la struttura inadeguata a tale progetto: i pavimenti non potrebbero reggere il peso dei macchinari. Una recente normativa, infine, propone l'accorpamento di questi laboratori a un'azienda regionale.

Il per il lavora per ridestinare i fondi disponibili. Le alternative proposte sono: la realizzazione un Centro rieducazione per malati di cuore o di nervi, un servizio di glienza per famiglie di anziani con figli handicappati, una casa riposo, un Centro d'igiene e sanità pubblica una universitaria.

**Margherita Rubino**

**GRIGI MOTIVATI CON L'EMPOLI**

*Un punto per la gloria*

Difficile trasferta per i grigi impegnati la vicapolista Empoli. RienTonini (nella foto) e Zanuttig. Costretto al forfait Serioli. A PAGINA 47

Lerma, 400 milioni nella dove è stato arrestato il luogotenente di Madonia

## La polizia scopre il tesoro del boss

*mafioso accusato di traffico internazionale droga. Intanto state processate le 3 persone bloccate con lui. E' stata assolta la donna che l'ospitava. I 2 messinesi condannati invece 18 mesi, ma scarcerati*

Quattrocento milioni in assegni, e 15 in contanti: è il tesoro sequestrato l'altro nel rifugio ovadese del boss mafioso. poco più di ore dall'arresto di Crocifisso «Ginetto» Rinzivillo, in questura si fa il punto della situazione. Rinzivillo, abitante a Gallarate, è accusato di traffico internazionale di sostanze stupefacenti, ed è ritenuto luogotenente di Giuseppe Madonia.

Intanto, ieri stati processati in pretura i arrestati per favoreggiamento. E' assolta la donna a casa dalla quale Rinzivillo si rifugiato, Valeria Fa Olivieri, romana d'origine e sposata a un italiano, abitante a Lerma.

Beniamino e Domenico Tumeo, di 38 e 25 anni, incensurati abitanti a Messina e frequentatori dell'Ovadese, stati condannati a mesi e rati. Il pm Ponassi che ha proposto 18 mesi per la donna e 27 ciascuno per i Tumeo, ha chiedi procedere a di Beniamino Tumeo per calunnia: ha detto di stato picchiato dagli agenti all'arresto.

sinistra nelle foto: Crocifisso «Ginetto» Rinzivillo, 32 anni, ritenuto luogotenente di Giuseppe Madonia, Domenico Tumeo, di 25, e Valeria Parasca Olivieri, di Lerma, assolta dal pretore

Fermato per un controllo dalla polizia stradale Belforte al casello Ovada, Rinzivillo si è dileguato nella boscaglia prima terminale ne rivelasse l'identità. Con i boss viaggiavano i Tumeo: uno è stato bloccato, l'altro è fuggito e ad Ovada è stato rintracciato. Grazie a una testimonianza si è risaliti alla Parasca. La donna è stata bloccata mentre si dirigeva in auto a Ovada, per rintracciare il messinese, nel frattempo catturato. E' stata costretta a guidare gli agenti alla propria abitazione di Lerma. Rinzivillo le ha aperto porta e si è trovato di fronte i poliziotti. Un ultimo tentativo di fuga, e questo punto per lui le manette.

Tra il denaro sequestrato, stato trovato un pezzo di ban 50 mila lire: si pensa dovesse servire segno di riconoscimento in scambio di droga. L'operazione è stata condotta da Carlotta Gallo, vice dirigente della stradale di Alessandria. Le indagini proseguono in collaborazione la squadra mobile. [m. ru.]

**IL TEMPO IN PIEMONTE E VALLE D'AOSTA**

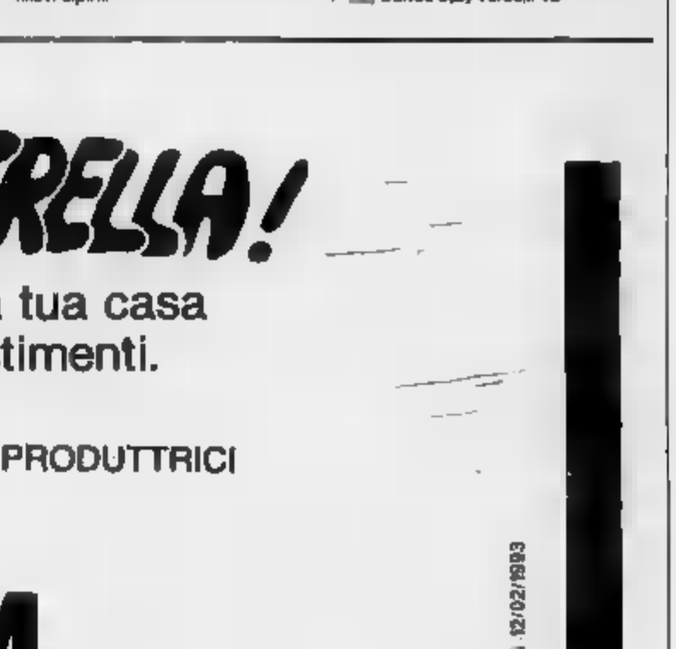


**TEMPO PREVISTO OGGI.** Cielo sereno o poco nuvoloso; formazione di foschie dense sulle zone pianeggianti.
**TEMPERATURA.** Stazionaria.
**VENTI.** Deboli di direzione variabile.
**TENDENZA DEL TEMPO.** Cielo poco nuvoloso, con sviluppo di nubi cumuliformi, nelle ore pomeridiane, sui rilievi alpini.

**LE TEMPE IN IERI AD ALESSANDRIA**
Max: 13; :4;

**UN FA**
Max: 12; min: 2,5; media: 7,3

**TEMPERATURE IN PIEMONTE**
Torino 12; Aosta 13; Asti 12; Novara Cuneo 9,8; Vercelli 15

COME E' BELLA LA PIASTRELLA!
Con il Mese della Piastrella all'Edil-M, puoi arricchire la tua casa con le più prestigiose piastrelle per pavimenti rivestimenti.
Per tutto il mese di **MARZO**
SCONTI REALI DAL 40% AL 50% SUI LISTINI "ORIGINALI" DELLE DITTE PRODUTTRICI
EDIL-M
RUBINETTERIE
ANCHE IL
com. 12/02/1993

GLI ARCHITETTI RIDISEGNANO COSI' LA CITTA'

Idee sparse in margine alla mostra sul ventennale dell'Ordine

# Mura merlate, niente auto ed un parco lungo il Tanaro

Oltre ai progetti, realizzati e non, gli architetti custodiscono altri sogni nel cassetto: dall'utilizzo di Villa Guerci (foto a sinistra) come centro culturale e sede di manifestazioni artistiche, alla trasformazione delle sponde dei fiumi (nella foto l'argine del Tanaro) in piste ciclabili e pedonali

**ALESSANDRIA.** «Contenitori»: è questa la scarna parola in cui gli architetti alessandrini racchiudono tutti i loro sogni per una città migliore. Il termine evoca scatole, bidoni e sacchi di varie dimensioni: si parla, invece, di palazzo Trotti Bentivoglio, di villa Guerci, dell'ex taglieria del pelo, dell'ex ospedale militare, dell'ex seminario vescovile, e tutti gli altri «ex» alessandrini non ancora abbattuti dalle ruspe e dal tempo.

C'è, però, anche chi più modestamente (o forse più ambiziosamente) sogna la redazione di un piano regolatore, fantastica di strade asfaltate, giardini curati, piste ciclabili e perfino mura merlate che circondino la città. In occasione del ventennale della fondazione dell'Ordine provinciale, gli architetti alessandrini hanno allestito una mostra sui loro progetti, realizzati e non. Ma nel cassetto (o, dato il caso, nel contenitore) custodiscono altri sogni. Il presidente dell'Ordine, Luigi Visconti vorrebbe vedere finalmente assicurato il museo del cappello nell'ex taglieria del pelo della «Borsalino»; offrirebbe spazi inediti all'Università, nell'ex seminario vescovile (che in questi giorni ospita la mostra) e le manifestazioni per il ventennale); al San Francesco (ex ospedale militare) immagina una pinacoteca e museo finalmente aperti al pubblico, e magari arricchiti da una raccolta diocesana di arte sacra. A Villa Guerci destinerebbe una funzione, per così dire, pratica: un centro culturale, la sede di manifestazioni artistiche. E poi un accorato appello: difendere e tutti i costi palazzo Trotti Bentivoglio.

Pier Leandro Milanese, uno dei consiglieri dell'Ordine, è tra i sostenitori del piano regolatore: «E' il motore di tutte le iniziative - dice -. Le potenzialità erano buone, certo erano necessari degli adeguamenti, ma questo piano generale si può affrontare il problema dei parcheggi, della viabilità, dell'edilizia, dei contenitori e di ogni altra cosa. Darebbe anche impulso produttivo».

Viabilità e parcheggi, certo; ma non solo. «Piazza della Libertà, per esempio - dice Mario Montelli, appassionato studioso dell'urbanistica alessandrina -: deve tornare ad essere un luogo d'incontro, rivitalizzandone i locali a piano terra con la collaborazione di pubblico e privato». E, perché gli schivi mandrogni possano incontrarsi, c'è chi sogna spazi verdi: «Basterebbe migliorare l'esistente - dice Emiliana Ferioli, vincitrice con Gianfranco Lenti e Alessandro Viti del concorso nazionale "La città e il sogno" -, e recuperare il parco fluviale attrezzando le sponde dei fiumi con piste ciclabili e pedonali».

Che altro? «Se parliamo di sogni - dice Armanda Tesso - chiedo una città in cui l'uniformità sia il tratto dominante, come nelle affascinanti città medievali». E il sogno si accorda a quello del collega Giulio Masoni: «Vorrei una città murata, per selezionare solo i cittadini degni». Infine, Roberto Carpani: «Propongo Alessandria con auto, oppure, solo motorizzata, con torri di silos al posto dei parcheggi».

[m. ru.]

Domani un incontro tra psi e dc

# Comune, spunta il gruppo dei 19

**ALESSANDRIA.** L'hanno definito «gruppo dei 19» perché, sulla carta, conta appunto diciannove consiglieri comunali: i 16 del psi, il repubblicano, il socialdemocratico e il verde-arcobaleno. In pratica la vecchia maggioranza, escluso il pds. Si è coagulato attorno ad una bozza di programma del repubblicano Carlo Taverna: «Il punto più qualificante era già un caposaldo della giunta Veronesi - dice - : far sì che il Comune diventi sempre più coordinatore e sempre meno gestore». Insomma la cosiddetta «privatizzazione» e sono ovviamente anche altri punti: ad esempio il Palasport, «ridimensioniamolo, ma comunque che costi lira in più preventivo».

Il psi - che sta comunque già elaborando sul suo conto un programma «schede» sui vari argomenti - ha colto al volo l'occasione. Secondo alcuni osservatori anche per trarsi dall'imbarazzante isolamento in cui rischiava di cacciarlo il recente «flirt» dc-pds.

Il debutto del «gruppo dei 19» potrebbe avvenire già domani: alle 15 in Comune il psi ha invitato la dc ad un incontro sul programma (questo si parla per ora, è presto per i nomi). Sta ai socialisti decidere se partecipare con una delegazione soltanto loro, oppure «allargata» e in questo caso prima i democristiani, che potrebbero anche astenersi).

[r. al.]

## IN BREVE

**FUNERALI**

***Addio alla giovane precipitata nel fiume***

Si sono svolti ieri alle 15 i funerali di Paola Zanellato, 25 anni, morta in un incidente stradale accaduto mercoledì notte sulla circonvallazione di Valenza. La giovane, che sedeva accanto al fidanzato Luca Civardi, 21 anni di Mede, è rimasta schiacciata nell'abitacolo dell'auto precipitata in una scarpata.

***Un direttore Anas agli arresti domiciliari***

Ha ottenuto gli arresti domiciliari Gennaro De Luise, ex direttore del compartimento Anas di Torino, in carcere a Firenze per l'inchiesta su Tangentanas. E' accusato di associazione a delinquere, corruzione, abuso d'ufficio e falso in atto pubblico. Sotto la direzione di De Luise, venne portata a termine la tangenziale alla statale Vigevanese, che a Valenza tanti contrasti ha suscitato tra i residenti del quartiere di via Galvani e via Fratelli di Dio.

***Per lavori all'acquedotto un mutuo di 175 milioni***

Il Consiglio comunale di Valenza ha deciso di stipulare un mutuo di 175 milioni per finanziare i lavori di adeguamento degli impianti elettrici di sollevamento dell'acquedotto, nonchè dell'impianto di telecontrollo, alle nuove norme di sicurezza.

**PSICOLOGIA**

***«Teoria della personalità» un convegno all'Enoteca***

La «teoria della personalità» è il tema del convegno di psicologia che si svolge a Vignale, nei locali dell'Enoteca. Relatore è il dottor Diego Micari. Il convegno s'inizia alle 15,30. L'appuntamento è organizzato dal gruppo «Meridiana».

**SOLIDARIETA'**

***Continua la raccolta di aiuti per gli abitanti della Croazia***

Continua a Casale la raccolta di generi di prima necessità a favore delle popolazioni della Croazia. Nei giorni scorsi un autocarro ha raggiunto Rijeka per portare una prima spedizione di aiuti. Per informazioni si può telefonare allo 0142 / 563525, ogni sera dopo le 21.

**SANITA'**

***Il ministero interviene contro l'afta epizootica***

Il ministro della Sanità ha disposto la sospensione temporanea in tutta Italia di fiere, mercati e raduni di animali aftosensibili, per evitare la diffusione della malattia, già registrata in Basilicata, con focolai anche in Veneto.

A Castellazzo

## Rogo a scuola danneggiata fotocopiatrice

**ALESSANDRIA.** Ha suscitato un certo panico l'incendio divampato alle 12,40 di ieri in un ripostiglio della scuola media «Pochettino» di Castellazzo Bormida: è prendere fuoco, per cause che non si conoscono, è stato un cumulo di carta che si trovava vicino ad una fotocopiatrice, a sua volta intaccata dalle fiamme.

Appena ci è resi conto dell'incendio, che avrebbe potuto estendersi ad altri locali della scuola, è stato dato l'allarme e sul posto è prontamente accorsa una squadra di vigili del fuoco i cui uomini in poco tempo sono riusciti a circoscrivere e quindi spegnere l'incendio che, tutto sommato, ha avuto proporzioni molto ridotte.

Il locale dove si sono sviluppate le fiamme è abbastanza distante dalle aule scolastiche i cui alunni non hanno quindi corso alcun pericolo. Fra l'altro i ragazzi stavano per uscire avendo oramai quasi concluse tutte le lezioni. I vigili del fuoco hanno aperto un'inchiesta per accertare le cause.

[e. c.]

Migliaia di richieste

## Per il «730» moduli a sufficienza

**ALESSANDRIA.** Gli uffici dei sindacati, dei patronati, delle associazioni di categoria, dei commercialisti sono affollati in questi giorni per la compilazione del modello 730. Ma non ci sarebbero problemi per trovare i relativi moduli.

«Rispetto allo scorso anno abbiamo ricevuto molte più richieste di consulenza - commenta Giuseppe Scarsi segretario della Cisl -. Nel '92 le dichiarazioni presentate dai nostri uffici sono state 7 mila, quest'anno probabilmente circa dieci mila». Gli uffici della Cisl, in tutta la provincia, sono aperti dalle 8 alle 12,30 e dalle 15 alle 19.

I principali vantaggi per scegliere di compilare il 730 sono due: nel caso di credito nei confronti del Fisco il rimborso arriverebbe non dopo 5 anni ma il mese successivo; il Caaf che esegue i conteggi sarà responsabile degli errori. Secondo alcuni però non ci sono solo vantaggi: «Il modello 730 è complicato - prosegue Scarsi - Noi diamo consulenza sulla compilazione e non solo sui conteggi».

[a. m.]

Accesa riunione tra i genitori e l'assessore Rita Rossa all'elementare di Litta

# La Fraschetta vuole le sue scuole

*In discussione anche il problema dei refettori. Per il ripristino dei locali le famiglie sono disposte a partecipare alle spese. Una madre: «Non possiamo ogni giorno trasferire i bambini in un'altra»*

**ALESSANDRIA.** Dibattito acceso e affollato l'altra sera alla scuola elementare di Litta Parodi. Il tema in discussione era il futuro delle scuole della Fraschetta. Genitori e insegnanti hanno chiesto all'assessore alla Pubblica istruzione Rita Rossa, quali fossero i progetti dell'amministrazione sugli edifici scolastici. Non ultimo in discussione il problema dei refettori nell'elementare di Litta, che da circa un anno i genitori o gli insegnanti chiedono di istituire per evitare di trasportare i bambini ogni giorno alla mensa di Spinetta.

L'assessore all'istruzione Rita Rossa

Proprio per i refettori Rita Rossa ha detto di essersi impegnata perchè i lavori di adattamento di alcune aule siano eseguiti. «Non sono contraria alla mensa nella scuola - ha dichiarato Rita Rossa -. Ma non è programmabile in tempi rapidi, anche perchè il Comune si è progettando la razionalizzazione degli edifici scolastici». Razionalizzazione che sembra andare avanti da anni, e non accontenta le famiglie delle frazioni che vedono scomparire dai paesi ogni centro di aggregazione, compresa la scuola.

La mensa scolastica per Litta Parodi dovrebbe però impegnare il Comune con interventi costosi alla strutture. «L'Usl ha ispezionato i locali - ha ricordato Carlo Vergagni - e nella relazione si chiede solo che i locali siano imbiancati e l'apertura di una porta per il collegamento di due stanze. La spesa e l'impegno del Comune non dovrebbe essere eccessivi». I genitori avevano dichiarato anche di essere disponibili a partecipare alla spesa.

Ma da quanto dichiarato dall'assessore, gli interventi per la scuola di Litta, sono stati accorpati ad una serie di lavori per altri edifici. «I tecnici hanno ritenuto opportuno - ha spiegato la Rossa - unificare alcuni tipi di lavori in un unico appalto. Ora ci sono i tempi burocratici per l'espletamento delle pratiche. Tempi che probabilmente vanificheranno la speranza dei genitori di avere i refettori prima della fine dell'anno.

Nella serata la discussione si è poi spostata sulle tutte le scuole della Fraschetta, che con il decremento demografico e secondo alcuni con la volontà dell'amministrazione rischiano di scomparire. «Vengono a proporci di istituire il trasporto pubblico, gratis, per iscrivere i bambini in città - commentava qualche genitore -. Sappiamo quanto costa un servizio pubblico di trasporto, sarebbe meglio poter iscrivere i bimbi nelle scuole che già abbiamo?».

L'anno scorso dopo la minacciata chiusura delle scuole materna ed elementare di Cascinagrossa, le due frazioni avevano raggiunto un accordo per mantenere la materna a Cascinagrossa e l'elementare a Litta Parodi. «Ci siamo impegnati a iscrivere i bambini in due scuole, in modo da non far chiudere nessuna delle due - hanno ricordato i genitori - Ora però chiediamo che il servizio sia istituito anche all'elementare di Litta, non possiamo ogni giorno trasferire i bambini in un altro refettorio».

Infine la proposta del presidente del quartiere di Mandrogne, Mario Barbin, di organizzare una riunione dei rappresentanti dei centri della Fraschetta, per trovare una soluzione che permetta di chiudere le scuole.

**Antonella Mariotti**

## IL TACCUINO DELLA PROVINCIA

### LETTERE AL GIORNALE

#### Paziente elogia servizio ospedaliero

Molto spesso si parla e si scrive di disfunzioni e situazioni che non vanno, soprattutto per quanto riguarda le strutture pubbliche.

Io sono stato ricoverato martedì 9 verso le 10 al pronto soccorso del «Santi Antonio e Biagio» di Alessandria per una sospetta cardiopatia, poi rivelatasi fortunatamente un falso allarme. Sono stato trattenuto per 24 ore e sia al pronto soccorso, sia in cardiologia e medicina II e sono stato trattato e curato in modo eccellente.

**Lettera firmata, S. Salvatore**

#### «Sì allo skateboard nel quartiere Pista»

Riguardo l'area verde da allestire nella zona della ex Borsalino, desideriamo esprimere la nostra approvazione al Comune che finalmente prende in considerazione la realizzazione di un progetto che riguarda anche gli adolescenti: un giardino per i bambini e gli anziani, una pista per mountan-bike e skateboard per i ragazzi. Ma nell'articolo apparso il 5 marzo il Consiglio di quartiere boccia subito la parte riguardanta i ragazzi.

Eppure proprio loro, i giovani, gli adolescenti che in città non hanno un posto dove incontrarsi e trascorrere insieme il loro tempo libero. Nei cortili è vietato giocare, per strada è impossibile, noi genitori sappiamo bene quanto costa iscrivere i figli a qualche corso di sport ma il problema è risolto solo per poche ore la settimana. E poi? Dove possono passare i ragazzi di Alessandria il loro tempo libero? In corso Roma? Davanti alla televisione?

Non ci sembra sia il caso di boicottare in partenza uno dei pochi progetti del Comune a favore dei giovani. E pensiamo che allestire una pista skateboard (per la realizzazione della quale sono già state raccolte e presentate al Comune centinaia di firme) non significa spesa milionaria e che sia giusto chiedere che i soldi previsti per un'iniziativa aperta ai giovani vengano «impiegati» per «risistemare» le aree verdi di un quartiere che per il verde può considerarsi privilegiato.

**Seguono le firme, Alessandria**

### NUMERI UTILI

**Alessandria:** Croce Rossa 252.242; Croce Verde 252.255
**Acqui Terme:** Croce Rossa 322.300; Croce Bianca 323.333
**Arquata Scrivia:** Verde 0143/636.430
**Casalzuzzo:** Croce Verde 48.9877
**Bassignana:** Avis
**Borgo San Martino:** Croce Rossa 429.529
**Ligure:** Croce Verde 99.292
**Croce** 270.027
Croce Rossa (Tortona) 855.755
**Carrara:** Croce Rossa 943.
**Croce Verde** 791.616
Croce Rossa 642.263
**Novi Ligure:** Croce Rossa 20.20
**Ovada:** Croce Verde 80
**Ponzone:** Croce Rossa 765.255
**Serravalle** Croce Rossa 65.
**Tortona:** Croce 911 333
Avis pronto 824.360
**Vignale:** Croce Rossa 923.348
**Vignole:** Croce 67.300
**Voghera:** Croce 213.

**Alessandria** sono di turno in servizio diurno, dalle 19,30, *Comunale Cristo*, corso Acqui 52, tel. (svolge servizio per le urgenze, a serrande abbassate, dalle 12,30 alle 15,30) e *Falcone*, Milano 31, 252977, 18,30 alle 9 del giorno successivo per urgenze dalle 21,30 alle 9, a serrande abbassate). Per quanto riguarda gli altri comuni della provincia le farmacie di turno svolgono anche servizio di reperibilità, da chiamata, a serrande abbassate, dietro la presentazione di ricette mediche urgenti.

**Acqui** *Caponnetto*, ogni 65, tel. 322.556.
**M.to:** *Freddi*, via 170, tel. 452.140.
**Novi Ligure:** *Chiellini*, via Novembre 86, tel. 23.21.
**Ovada:** *Gardelli*, Saracco 303, 4.
**Tortona:** *Destefanis*, via Emilia 39, tel. 862.008.
**Valenza:** *Cembrie*, corso Garibaldi 45, tel. 941.372.

**GUARDIA MEDICA**

**Alessandria:** 305.650
**Acqui Terme:** 57.775
**Casale Monferrato:** 33.41
**Castelazzo B.:** 270.027
**Castelnuovo B.:** 856.763
**Carrina:** 943.423
**Felizzano:** 791.616
**Gavi Ligure:** 642.551
**Novi Ligure:** 77.71
**Ovada:** 81.777
**S. Sebastiano C.:** 786.209
**Serravalle Scrivia:** (Arquata) 636.129
**Tortona:** 86.51
**Valenza:** 952.601

### STATO CIVILE

**ALESSANDRIA**

**NATI.** Francesco Ciambarella, Biscuasi, Giada Cregaldi, Eleonora Ivaldi, Davide Vaccaro, Luca Duò, Carlotta Tardival, Vittoria Intorcia, Martina Barillari, Mattia Rota, Maria Chiara Rosati, Luca Paschetta, Cecilia Azori, Matteo Caniggia, Antonella Ivaldi, Roberto Volpe, Camilla Maddalena Prigione.

**MORTI.** Giovanna Noratti, 83 anni; Pietro Notti, di 93; Cesare Orlandi, di 81; Olimpia Discalzi, di 91; Anna Porta, di 87; Teresa Cardani, di 99; Sebastiano Busetto, di 65; Maria Gotta, di 76; Clotilde Garlando, di 75; Giuseppina Milesimo, di 81; Maria Zanardi, di 93; Ida Gotta, di 97; Giovanni Barboso, di 90. Giovanni Guagni, di 87; Giovanni Belingeri, di 83; Adriano Lanati, di 67; Maria Masteghin, di 50; Rosa Pesce, di 78; Amalia Ceva, di 85.

**CASALE**

Aumenteranno del 4 per cento le rette della Casa di riposo di Casale. Lo ha deciso il consiglio di amministrazione, però con il voto contrario del vicepresidente Francesco Demichelis, pds. Favorevole, invece, il presidente Maurizio Scaglioti, del Alla Casa di riposo di piazza Battisti s'inizierà presto anche una grande ristrutturazione.

### GLI APPUNTAMENTI

**ALESSANDRIA**

Pacifisti europei a confronto

Si conclude oggi ad Alessandria il seminario internazionale di «Stop ai nazionalismi; per l'Onu dei popoli costruttore di pace».

**TERRUGGIA**

Le composizioni floreali

Appuntamento al centro floreale «Il roseto» di Terruggia, oggi, per gli appassionati di composizioni floreali. E' in programma il convegno «Il potere dei fiori» con Ida Impegnoso e Mina Camerini. S'inizia alle 9,30.

**CASALE**

Si incontrano gli «Ferrini»

Si incontrano oggi alle 11,30 all'Istituto tecnico «Sobrero», in via Bagna, a Casale, gli allievi monferrini del «Contardo Ferrini».

Dibattito sull'antisemitismo

«Antisemitismo: parliamone» è il tema che sarà trattato oggi a Ozzano, al salone di via Trotti. Interverranno Salvatore Giorgio Ottolenghi, della comunità israelitica, e il parroco del paese don Pietro Strano.

**CASALE**

In mostra i libri di Piumini

Si inaugura domani a Casale, nella Biblioteca civica una mostra di libri di Piumini, scrittore per ragazzi. Resta aperta in orario d'ufficio fino al 25 marzo, giorno in cui sarà presente anche l'autore, che incontrerà gli studenti casalesi.

**CASALE**

Tangenti e istituzionali

«Tangenti e modifiche istituzionali»: se ne parla alle 10,30 all'Auditorium S. Chiara di Casale per iniziativa del msi. Partecipa Pino Carrato.

**CONZANO**

Che cos'è la liturgia eucaristica

Terza stazione quaresimale della vicaria di Salvatore oggi a Conzano: alle 15,30 Franco Josi parla «La liturgia eucaristica nella Messa».

Le reazioni nelle Comunità per tossicodipendenti della provincia dopo il «caso Muccioli»

# «Droga: la violenza non è terapia»

*Il responsabile del Gruppo Abele: «Bisogna riflettere su metodi ed efficacia di strutture così ampie». Rabbia a Ponzone: «Non siamo oggetti, privi di volontà». Silenzio obbligato per i ragazzi dei centri Tabor e La Tuara*

## Il dibattito a Bergamasco

### *«Solidarietà e comprensione per uscire da questa spirale»*

[illegible] concessione alla violenza, di nessun genere, per nessun motivo: così, senza neppure [illegible] riferimento diretto a Muccioli, anche se la [illegible] era sottintesa, i componenti della [illegible] San Benedetto al Porto di Bergamasco hanno [illegible] l'uccisione di Roberto Maranzano a San Patrignano, una Comunità con cui sono in antitesi.

Lo hanno fatto l'altra [illegible] nell'incontro con magistrati, [illegible] vocati, [illegible] media che la Camera Penale [illegible] organizzato all'interno della Comunità, per dibattere il problema droga, direttamente con [illegible] lo vive.

Se ne è discusso a lungo con il procuratore della Repubblica, Marcello Parola, da sempre impegnato attivamente a non penalizzare il tossicomane («Che va ai[illegible] è capito», ha detto il magistrato). Quindi, gli interventi dell'avvocato Elena Negri di Torino e di don Andrea Gallo, fondatore della Comunità, autogestita e che ospita una ventina di giovani.

Il sacerdote [illegible] per la legalizzazione delle sostanze stupefacenti e la [illegible] strutturre per il reinserimento dei drogati, ma è contrario, come il dottor Parola, alla mera punizione. [illegible] chi cerca di uscire da questa spirale che cosa chiede? Solidarietà e comprensione, guerra all'emarginazione.

«Noi siamo qui proprio per portarvi un messaggio di speranza che non si limiterà all'in[illegible] di [illegible] ha detto il presidente della Camera Penale, Mario Boccassi.

Pacato e disponibile [illegible] il procuratore Parola, irruento e preciso nelle sue affermazioni, il giovane Gianni che in Comunità vive e lavora duramente [illegible] tutti, e che ha ribadito un concetto peraltro ben noto: la droga [illegible] sarà mai libera perchè [illegible] parte di un business [illegible] centinaia e centinaia [illegible] miliardi, al quale [illegible] vuole rinunciare. Ha anche rivendicato il diritto a far [illegible] di droga, affermazione che suscita perplessità e pone molti interrogativi.

**Emma Camagna**

ALESSANDRIA. Sorpresa, preoccupazione, ma anche rabbia, dopo la confessione di Vincenzo Muccioli sull'atroce vicenda di San Patrignano.

Sono queste le reazioni di chi lavora [illegible] [illegible] di assistenza e vive tra i tossicodipendenti, nelle Comunità terapeutiche dell'Alessandrino.

«L'aspetto che più colpisce è il clamore che [illegible] sta facendo su questo grave episodio - [illegible] Walter Sartoletto, responsabile [illegible] Gruppo Abele, a Murisengo -. Mentre troppe volte non c'è [illegible] per fatti sui quali sarebbe necessario riflettere. Mi riferisco ai metodi utilizzati, ma [illegible] all'efficacia [illegible] strutture così ampie, [illegible] quella [illegible] San Patrignano (duemila ragazzi; ndr) e ai poteri di controllo delegati, anche se non competono, a questo tipo di Comunità». E c'è il rischio, già sottolineato da don Ciotti, [illegible] del gruppo Abele, di generalizzare, confondendo metodi [illegible] lavoro e programmi d'intervento.

«Le "terapie" sostenute [illegible] Muccioli, [illegible] anche da don Gelmini - dice Maurizio della Comunità Valberrino di Ponzone - considerano le persone in [illegible] come oggetti, privi [illegible] volontà. Diversa è la nostra impostazione. [illegible] a Ponzone conta dai 12 ai 15 ragazzi, e vogliamo evitare di essere troppi. E' una [illegible] agricola, con animali e terra, orientata verso produzioni biologiche. Per noi, come per il gruppo Abele, è soprattutto importante [illegible] alzare [illegible] muro col mondo esterno».

Don Pierino Gelmini

Valberrino [illegible] Ponzone fa parte della Comunità ligure San Benedetto [illegible] Porto che ha altre sedi [illegible] provincia, [illegible] Bergamasco e Frascaro. «Come a Tangentopoli, tutti sapevano, ma [illegible] ha [illegible] detto nulla. Così [illegible] successo per il delitto di San Patrignano - dice Gianni, [illegible] cascina San [illegible] di Berga[illegible] -. Sono questi i frutti delle Comunità che [illegible] violenza [illegible] coercizione e considerano i tossici [illegible] tipi [illegible] raddrizzare [illegible] a ogni costo. Qui [illegible] noi c'[illegible] gente che è stata a Le Patriarche, e ha subito violenze. Nella nostra cascina, invece, non obblighiamo mai nessuno a restare. Rispettiamo il diritto [illegible] persona, anche a drogarsi, se vuole. Ma dalle droga [illegible] può uscire solo se c'è volontà, [illegible] determinazione, e questo [illegible] si ottiene [illegible] la violenza».

Preoccupazione, anche [illegible] l'Associazione contro [illegible] droga (Ascod) di Alessandria, che ogni giovedì sera organizza incontri di aiuto per le famiglie [illegible] tossicodipendenti nel consiglio circoscrizionale «Galimberti» di piazza Turati.

«La vicenda di San Patrignano - dice [illegible] presidente Ascod, Marco Emanuele - crea confusione [illegible] all'interno che fuori: per chi vive in quella Comunità, ma anche per le famiglie [illegible] hanno deciso di affidare [illegible] La Patriarche i loro ragazzi. Noi, comunque, siamo convinti che sia solo un incidente, ma il metodo terapeutico sia valido [illegible] non debba [illegible] bloccato».

Inutile chiedere un intervento di qualche ospite delle Comunità «Tabor» di Bozzole e «La Tuara» di Novi, che fanno capo a don Pierino Gelmini: «Solo lui può rilasciare dichiarazioni, [illegible] forse prima di sera lo farà. Oggi ha un paio di incontri a Roma - dice la centralinista -. Ai nostri ragazzi non è consentito parlare di questi fatti».

**Gino Defranciscl**

Congelato il Coreco di Alessandria

# Stop ai controlli sugli enti locali

ALESSANDRIA. [illegible] Coreco di Alessandria, il Comitato regionale di controllo ai cui esame passano tutti gli [illegible] degli [illegible] locali, [illegible] «congelato» da una decina [illegible] giorni. L'ultima seduta è stata tenuta all'inizio di marzo.

La ripresa della attività è legata alle decisioni del Consiglio regionale che deve ratificare le nomine [illegible] componenti [illegible] Comitato. Si spera che [illegible] decisione possa venire adottata nella prossima settimana, ma non è certo, c'è già stato un rinvio il 9 marzo [illegible]o.

A fine 1992 i Coreco del Piemonte hanno dovuto [illegible] rinnovati, tra questi anche quello di Alessandria che ha giurisdizione su buona parte della provincia, ad eccezione del Monferrato casalese che [illegible] sotto il controllo del Comitato che ha sede [illegible] Casale.

Presidente venne confermato l'avvocato Gianpiero Mazzone, vice presidente Danilo Molinari. Consiglieri il dottor Donato Durso, il ragionier Giovanni Zito, Lorenzo Bottero, il professor Vincenzo Gallina ed i dottori Ugo Trotta e [illegible] Affatato.

Molinari è [illegible] dirigente della Provincia a riposo, Bottero è stato sindaco di Ovada, Trotta è [illegible] prefetto a riposo (è [illegible] in servizio anche ad Alessandria), Durso e Zito [illegible] funzionari di prefettura, Gallina e la Affatato [illegible]no stati indicati dall'Ordine dei commercialisti.

Le nomine del professor Gallina e della dottoressa Affatato, indicati in sostituzione di altri commercialisti, [illegible] [illegible] fatte in un secondo momento [illegible] per guadagnare tempo [illegible] stata la giunta regionale anzichè il consiglio [illegible] nominarli. Nomine che avrebbero dovuto poi essere ratificate a maggioranza qualificata (tre quinti dei consiglieri) dal consiglio.

La ratifica di queste nomine [illegible] [illegible] altre relative al Coreco di Ivrea, Novara, Saluzzo, Verbania e Vercelli non c'è stata - non sono chiare le motivazioni -, pertanto [illegible] giunta regionale, riunita d'urgenza, ha dovuto approvare [illegible] [illegible] di proposta al Consiglio per salvaguardare tutti gli atti assunti dai[illegible] Coreco non in regola; delibera poi approvata [illegible] consiglieri regionali.

Salvaguardati gli atti già [illegible] sunti, i Coreco sono stati però «congelati» [illegible] attesa che il parlamento regionale approvi le nomine. Per [illegible] comitato alessandrino i componenti dovrebbero [illegible] [illegible] confermati ma, [illegible] teoria, alcuni potrebbero anche essere sostituiti.

Nell'attesa il Coreco non può riunirsi e quindi è bloccata tutta l'attività di controllo [illegible] centinaia di delibere degli enti locali. Il comitato alessandrino si riunisce tre volte alla settimana - due sedute ordinarie [illegible] una straordinaria - ed ogni volta prende in esame dalle 80 alle 100 delibere.

**Franco Marchiaro**

## IN BREVE

### NOVI

***Tamponamento nella notte nigeriana finisce fuori strada***

Misterioso episodio, l'altra notte, alla periferia della città. La Seat Ibiza condotta dalla prostituta nigeriana [illegible] Wilson, che percorreva via Cassano, è [illegible] speronata [illegible] un'altra vettura. L'extracomunitaria ha perso il controllo [illegible] guida, l'auto [illegible] finita fuori strada e si è ribaltata. Le donne, per fortuna, ha riportato semplici [illegible]sioni.

### TORTONA

***Cerimonia per ricordare i caduti della Resistenza***

Stamane alle [illegible] vengono ricordati i dieci partigiani fucilati dai nazifascisti [illegible] castello il 27 febbraio 1945 e i 18 caduti tortonesi della Resistenza. La commemorazione è organizzata [illegible] [illegible] Anpi [illegible] Tortona con partenza dal municipio. In corteo raggiungerà poi il monu[illegible] ai caduti [illegible] gu[illegible] di liberazione nei giardini pubblici di [illegible] Leoniero.

### MENCONICO

***Il Comune farà anche [illegible] mediatore immobiliare***

Nonostante le piste da sci [illegible] monte Penice, il turismo langue a Menconico. L'allarme [illegible] scattato e il sindaco Paolo Donato Bertorelli è subito corso ai ripari creando all'interno [illegible] palazzo municipale [illegible] sorta di [illegible] immobiliare, caso decisamente unico in Italia. Volete acquistare [illegible] [illegible] a basso prezzo, un rustico da ristrutturare [illegible]? Oppure vi bastano due locali in affito per i mesi più caldi dell'anno? Nes[illegible] problema, [illegible] che basta telefonare allo 0383/574001. Risponde l'assessorato all'Urbanistica che gratuitamente fungerà da mediatore.

### CARPENETO

***Rubate le persiane all'ufficio postale***

Singolare furto a Carpeneto; all'ufficio postale hanno sottratto [illegible] persiane. E' accaduto l'altra notte. Uno sconosciuto le ha scardinate e caricate su un Ape, facendo poi perdere le tracce. Sul misterioso episodio stanno indagando i carabinieri.

### ACQUI

***Nasce il Comitato per il no alla legge elettorale***

Rifondazione comuniste, il Movimento e la Rete hanno costituito ad Acqui Terme un Comitato per il [illegible] alla nuova legge elettorale, oggetto [illegible] referendum [illegible] prossimo [illegible] aprile. Il primo incontro è fissato per il 26 marzo a palazzo Robellini.

Accordo Usl-sindacati

## Novi, [illegible]imi [illegible]ssimi a casa loro

NOVI. [illegible] protocollo d'intesa per il 1993 per agevolare le condizioni dei pensionati novesi, firmato dalle organizzazioni sindacali [illegible] dall'Usl di Novi, è stato illustrato alla Cisl nell'ambito del congresso della Lega dei pensionati del Novese che raggruppa 31 Comuni.

L'intesa prevede, tra l'altro, la riconferma del minimo vitale per le persone più disagiate, aggiornato ai dati dell'Istat; un'iniziativa sullo Iacp per [illegible] richiesta di un eventuale accesso al «fondo sociale»; la conferma della quota di [illegible] mila lire per le piccole spese mensili per chi [illegible] [illegible] nelle residente assistenziali; la prosecuzione della co[illegible]zione con la Croce rossa di Novi per la gestione [illegible] [illegible] vizio di telesoccorso.

L'accordo, oltre alla parte riguardante il funzionamento delle residenze assistenziali, la collaborazione con le varie associazioni di volontariato e la formazione degli assistenti domiciliari, disciplina [illegible] particolare il servizio di assistenza domiciliare integrata, Adi (medici, infermieri e [illegible] domiciliari).

Quest'ultima iniziativa ha lo scopo [illegible] evitare gli onerosi ri[illegible] [illegible] ospedalieri e favorire, [illegible] possibile, il mantenimento dell'anziano nel [illegible] sociale e familiare, prevedendo anche incentivi finanziarie per le famiglie. **[m. pu.]**

A Recco: telefonate intimidatorie, poi la richiesta di danaro. L'uomo finge di pagare, ma avverte [illegible] polizia

# Ricattano il padrone, arrestati tre novesi

*«Vogliamo 15 milioni» hanno intimato ad un costruttore ligure*

[illegible] desiderio di soldi facili, coltivato a vent'anni, li ha portati in carcere, [illegible] l'accusa di tentata estorsione. Tre ragazzi [illegible] [illegible] preso di mira [illegible] imprenditore edile di Genova, con l'intenzione di spillargli un po' di quattrini. Si tratta dei fratelli Massimiliano e Fabio Gastaldi, rispettivamente di 21 e 20 anni, abitanti a Capriata d'Orba, strada provinciale 48, e [illegible] Daniela To[illegible] di 19 anni, [illegible] Massimiliano, residente a Novi, in viale Rimembranza 57. La ragazza [illegible] [illegible] di concorso in tentata estorsione.

[illegible] aveva tentato di estorcere con una serie [illegible] telefonate intimidatorie [illegible] milioni al titolare [illegible] un'impresa [illegible]e, C. G., di 66 anni, che ha diversi cantieri sparti tra Genova e Recco. I fratelli Gastaldi lavoravano per [illegible] di una ditta che [illegible] è aggiudicata un subappalto nel cantiere di Recco ed erano [illegible]ti a [illegible] volume di affari dell'imprenditore. Ne [illegible] dedotto una [illegible] disponibilità [illegible]. Ma avevano fatto male i calcoli. Secondo loro, l'imprenditore avrebbe [illegible] buon grado di pagare una [illegible] [illegible] denaro tutto sommato «modica» per il quieto vivere.

L'imprenditore si [illegible] rivolto [illegible] polizia per denunciare [illegible] tentativo di estorsione. Gli investigatori della mobile hanno messo sotto controllo il telefono dell'abitazione. «Dacci quindici milioni», gl[illegible] intimato nell'ultima telefonata, fatta giovedì scorso alle 20.15, da una cabina telefonica [illegible] Recco. La polizia, ovviamente, [illegible] in [illegible]o. Quella era l'ultima di cinque telefonate dai toni minacciosi. Si alternavano due voci maschili, che facevano intuire la giovane età di chi parlava, e lanciavano oscure minac[illegible] [illegible] l'imprenditore e la sua famiglia.

Il capolavoro erano state le modalità di consegna: «Portaci i soldi nei pressi di Recco, [illegible] [illegible] per Uscio, davanti alla discoteca "P4" di Avegno». Ovvero, una strada praticamente chiusa, [illegible] piazzale deserto perchè la discoteca quella [illegible] era chiusa. L'unico imbarazzo per gli investigatori era il poco tempo a disposizione. I giovani avevano imposto che la consegna avvenisse in serata. Come fare a piazzare gli agenti nella zona senza destare sospetti?

La soluzione è stata un'auto civetta della polizia ferma sul piazzale deserto, con un agente ed [illegible] poliziotto che fingevano [illegible] [illegible] [illegible] in intimità. L'imprenditore [illegible] arrivato con la sua auto e ha gettato sul piazzale il borsone con dentro il denaro.

Pochi minuti dopo è arrivata sul piazzale [illegible] Fiat «Tipo» targata Alessandria. Massimiliano Gastaldi [illegible] alla guida, la ragazza sul sedile posteriore. [illegible] fratello [illegible] ha aperto [illegible] portiera e prelevato il pacco. A quel punto [illegible] [illegible] la trappola. I poliziotti a bordo dell'auto civetta si sono qualificati, l'auto dei ragazzi novesi è stata circondata da altri agenti. [illegible] spuntate le manette, mentre la borsa con il denaro ritornava nelle mani [illegible] legittimo proprietario.

Più tardi in questura, i tre giovani hanno confessato. Ai poliziotti che le chiedevano quale fosse il suo ruolo, Daniela Toscan ha risposto: «Ero preoccupata per [illegible] e ho deciso di accompagnarlo».

I fratelli Massimiliano e Fabio Gastaldi, con loro c'era anche Daniela Toscan

**Paolo Cavaliere**

VARZI

## *Imprenditore si uccide*

VARZI. Si svolgeranno forse domani pomeriggio i funerali del geometra Luigi Serafino Barbieri, 47 anni. L'uomo si [illegible] tolto la vita con un colpo di pistola alla gola venerdì pomeriggio in una stradina di campagna ai fianchi [illegible] statale che da Varzi sale al Passo del Penice. Abitava [illegible] la moglie Riccarda Gennari, [illegible] 36 anni, ed il figlio Simone, 11 anni, [illegible] una villetta [illegible] periferia [illegible] Varzi. Barbieri era titolare di un'impresa edile con [illegible] a Voghera, alle cui dipendenze lavoravano una ventina di operai.

Prima di compiere il tragico gesto [illegible] [illegible] intrattenuto a parlare con alcuni amici e nessuno [illegible]a ravvisato il benchè minimo segno [illegible] preoccupazione. [illegible] salutato [illegible] è salito a bordo [illegible] [illegible] fuoristrada, dirigendosi alla frazione Bognassi. Davanti al serbatoio dell'acquedotto ha fermato l'auto e si è sparato [illegible] colpo di pistola al monto. Dagli accertamenti eseguiti dall'ufficiale sanitario Biagio Serra risulta che [illegible] morte sia stata istantanea. A dare l'allarme è stato un pensionato. Sul posto si sono recati i carabinieri per gli accertamenti. Il tragico gesto resta avvolto nel più fitto mistero. La sua [illegible] [illegible] [illegible] denunciato momenti di crisi. [illegible] d.l.

[illegible] PIEMONTE

**UNITA' SOCIO [illegible] LOCALE N. 71 - VALENZA (AL)**

[illegible] II CORSO DI 1° FORMAZIONE PER [illegible] DOMICILIARI E DEI SERVIZI TUTELARI

Con il patrocinio [illegible] C.E.E. - [illegible] Europeo - (B.U.R.P. n. 9 [illegible]

**Requisiti di accesso al Corso:**

- [illegible] LICENZA DI SCUOLA DELL'OBBLIGO OVVERO, PER I CITTADINI IN REGOLA CON IL PERMESSO [illegible] SOGGIORNO, DI TITOLO EQUIPOLLENTE;
- ETA' [illegible] 25 ANNI;
- STATO DI DISOCCUPAZIONE O [illegible] IN CASSA [illegible] DA ALMENO SEI MESI.

[illegible] del [illegible]

- NR. 600 ORE, DI CUI NR. [illegible] DI LEZIONE AULA E NR. [illegible] DI ATTIVITA' PRATICA.

**Assegno di studio:**

- I PARTECIPANTI RICEVERANNO [illegible] [illegible] DI L. 2.000 ORARIE PER OGNI ORA DI PRESENZA EFFETTIVA.

**Presentazione delle domande:**

- SU CARTA BOLLATA DA L. 15.000 SECONDO LO SCHEMA TIPO PREDISPOSTO, ENTRO E NON OLTRE LE

**ORE 13.00 DEL GIORNO GIOVEDI' [illegible]**

presso: U.S.S.L. 71 - A.T.O. FORMAZIONE PROFESSIONALE - Viale Santuario, 67/69 - 15048 VALENZA (AL)

Per eventuali [illegible] il programma [illegible] e per il ritiro [illegible] della domanda, i candidati potranno rivolgersi presso: U.S.S.L. 71 - A.T.O. Formazione Professionale - Tel. 0131/954252.

L'AMMINISTRATORE STRAORDINARIO dott. [illegible]

Casale, con la 47ª «S. Giuseppe» inaugurato anche il quartiere fieristico

# Una Mostra dal volto nuovo

*La tradizionale rassegna ha lasciato piazza Castello. Ora l'area a disposizione è quasi raddoppiata. Gli espositori sono 217. Prezzi dei biglietti d'ingresso e orari di apertura*

**CASALE.** Sarà certamente ricordata «la Mostra della svolta» quella che si è inaugurata venerdì. E' la 47 edizione dello S. Giuseppe, la prima a svolgersi in quello che è stato definito «quartiere fieristico della Cittadella». Praticamente l'area che comprende piazza d'Armi, i magazzini Eternit e il futuro parco della Cittadella.

Una novità a ridosso dei giardini pubblici. Era in stato di degrado, ma con un progetto dell'assessorato ai Lavori pubblici in poche settimane è stata ristrutturata e resa agibile.

La Mostra di S. Giuseppe è ospitata in circa 20 mila metri quadrati, a fianco degli ex magazzini Eternit. Nell'edizione tradizionale che trovava posto al Mercato Pavia di piazza Castello non erano più di 10 mila i metri quadrati occupati dall'esposizione.

La Mostra è organizzata dall'Ente manifestazioni. Commenta il presidente, Lorenzo Luparia: «Per quest'anno la fiera sarà ancora ospitata in strutture mobili, ma dal '94 sarà sistemata definitivamente negli ex magazzini Eternit, che per il prossimo anno saranno certamente bonificati dall'amianto». Aggiunge il sindaco Riccardo Coppo: «Lo spostamento della Mostra è stato indispensabile per non intasare piazza Castello, diventata la porta di ingresso al centro storico e alla città. Inoltre si inizia a realizzare la base del futuro secondo polo di sviluppo per la città, quello del Valentino, che era già programmato nel piano regolatore».

Alla Mostra di S. Giuseppe partecipano 217 espositori: presentano il meglio della produzione economica, industriale e agricola del Monferrato e della provincia. Sono collocati nella struttura coperta vasta 8 mila metri quadrati. Poi c'è lo spazio aperto, destinato alle macchine agricole e al materiale da edilizia. Tra gli espositori anche due cileni e un artigiano peruviano. Sono presenti diverse associazioni e il Circolo filatelico propone un annullo speciale.

La Mostra resta aperta fino al 21 marzo. Nei giorni feriali dalle 17 alle 24, il sabato e la domenica dalle 10,30 alle 24. Differenziato anche il prezzo dei biglietti. Costa 5 mila lire nei giorni feriali e 7 mila i festivi e prefestivi. Costano invece 3 mila lire i ridotti riservati a bambini e espositori. [t. f.]

E' la 47ª edizione. Uno scorcio dell'allestimento della Mostra di S. Giuseppe, la più importante rassegna
Per la prima volta la manifestazione è ospitata nel quartiere fieristico della Cittadella invece che il Mercato Pavia di piazza Castello

Tutte le manifestazioni collaterali: sport, cultura, spettacolo, dibattiti

# E come ospite l'auto di Mansell

*La Williams Renault resterà esposta tre giorni*

**CASALE.** Numerose le manifestazioni collaterali alla Mostra. Per tre giorni, dal 16 al 18 marzo sarà esposta alla S. Giuseppe la «Williams Renault» con cui lo scorso anno Nigel Mansell ha vinto il campionato del mondo di Formula Uno. La vettua sarà oggetto di attenzione soprattutto per gli appassionati che prenderanno parte alla serata dedicata allo sport che si svolge mercoledì nel padiglione centrale della Mostra, dedicato alle manifestazioni. Nell'occasione sarà premiato il campione mondiale di Formula uno e motonautica Fabrizio Socca.

Nella serata, promossa dall'assessorato allo Sport, dalla Lega delle società sportive e con la collaborazione della squadra corse «Umberto Piazza», condotta dal giornalista Marco Giorcelli, sarà anche presentata la terza edizione della «Cento chilometri podistica di Casale e del parco del Po», in programma il 1° maggio. Sarà inoltre dato il battesimo ufficiale alla nuova associazione sportiva disabili «Silvano Bai», presieduta da Franco Osenga.

Intanto, domani, nell'area spettacoli della Mostra, saranno ospiti le delegazioni romena e polacca (saranno ricevute nella sala consiliare di Palazzo San Giorgio martedì). Nella serata di martedì sarà presentata la pubblicazione «L'artigianoa», edita dall'assessorato alle Attività economiche in collaborazione con le associazioni di categoria. Saranno premiati cinque maestri artigiani: il liutaio Arlando Morano, il fabbro e maniscalco Giovanni Luparia, il sellaio Eugenio Viadana, il maestro bottaio Guglielmo Gatti e il ceramista Piero Roggero. Attestati di riconoscimento saranno consegnati ad altri artigiani. Giovedì saranno poi si scena la micromagia e il cabaret, con il mago Alan.

Attesissima la sfilata di moda in calendario per venerdì alle 21. Diana Scapolan, ex miss Europa, presenterà dieci modelli milanesi, torinesi e fiorentine che indosseranno capi di abbigliamento e gioielli. Durante la serata un gruppo di bambini della scuola Sacro Cuore sfilerà in passerella per un augurio specialissimo al papà.

Sabato 20, il laboratorio teatrale Piccolo Sipario, diretto da Alfredo Rivoire, proporrà «Centocinquanta la gallina canta», da un testo di Achille Campanile. Nella mattinata, invece, al Municipale, è in programma il convegno sul tema «Nuove prospettive di viticoltura di qualità nelle zone del Monferrato».

Domenica mattina, infine, nell'area spettacoli, il Centro studi «Eusebio Pollo» presenta l'annuale concorso agrituristico per le scuole. [s. m.]


IN ADV

CHE ROBUSTEZZA!
QUI C'È SOTTO QUALCOSA.

ALLA BASE DEI NOSTRI PRODOTTI
NON PUÒ ESSERCI CHE LA QUALITÀ.

FRAMAR
15020 MOMBELLO MONFERRATO (AL) - ITALY

SAI assicura

FIORONE & SANLORENZO
Consulenti e Assicuratori in
CASALE MONFERRATO
C.so Indipendenza, 41
Tel. (0142) 77666 - Fax 77626

*Subagenzie a:*

**FRASSINETO PO:** *P.zza Vittorio Veneto, 36 - Tel. 482582*
**RONCAGLIA:** *Strada Provinciale, 2 - Tel. 403059*
**TICINETO PO:** *Via Vittorio Veneto, 3 - Tel. 411565*

*Dancing discoteca ristorante* Lanterna blu
Si accettano prenotazioni per
PRANZI DI LAVORO
S.S. della Cerrina Mombello 0142 944.120

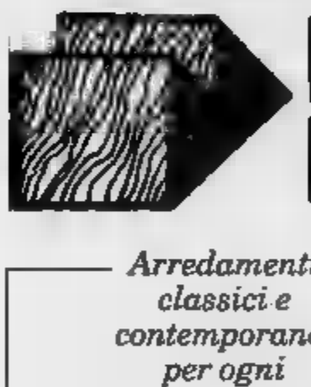

MOBILIFICIO MESTURINI
*Arredamenti classici e contemporanei per ogni esigenza...*
*Mobili d'arte e antichità, oggettistica, antiquariato, tappeti restauro*
Ticineto - C.so Matteotti, 105 - Tel. 0142 411.125

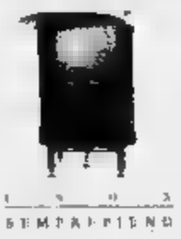

ESPERIENZA + QUALITA' + PREZZO + GARANZIA
TUTTO QUESTO E'
GIMAR
Da oltre 25 anni i modelli GIMAR, sintesi perfetta di tradizione, avanzate tecnologie, rollinatezza e assoluta affidabilità, costituiscono un forte richiamo ed un costante punto di riferimento per l'enologia. In fabbrica le più innovative tecniche costruttive computerizzate convivono con l'abilità e l'esperienza di tecnici competenti mentre al progettista è affidato il compito di sviluppare continuamente le principali caratteristiche di ogni modello (elevata potenza, elasticità del materiale, sicurezza, maneggevolezza, rispetto dell'ambiente), le stesse che hanno fatto di un marchio un vero e proprio indistruttibile mito
GIMAR TECNO
GIMAR TECNO S.p.A. S.S. 31 km 32,5 - 15040 OCCIMIANO (Alessandria) Italy
Tel. 0142-88.92.01 (4 linee r.a.) - Fax 0142-88.93.05 - Telex 220271 GIMAR I

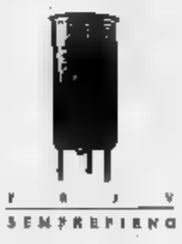

Ristorante Orazio
di Pomati Daniela e Demartini Roberto s.n.c.
PIAZZA GHERZI, 5 - TEL. 0131 741.138
LU MONFERRATO (Alessandria)

Domani la firma della convenzione per i corsi della scuola per manager

# A Casale arriva l'Università

*Le lezioni si terranno dal prossimo [illegible] accademico alla media «Dante». Vi potranno accedere solo cinquanta neodiplomati. «Selezioneremo ragazzi motivati e preparati»*

**CASALE.** Avverrà domani la firma della convenzione tra Università [illegible] Torino [illegible] Comune di Casale per l'apertura in città della scuola di [illegible]one aziendale. Alle 10 a Palazzo San Giorgio il [illegible] dell'ateneo siglerà il documento che prevede l'attivazione del [illegible] biennale per manager.

[illegible] il sindaco Riccardo Coppo a fare gli onori di casa, ma saranno presenti anche i due direttori della scuola: i professori Pollicelli, ordinario di Tecnica industriale, e Boero, dirigente dell'Istituto S. Paolo, rappresentante [illegible] enti [illegible] imprese private [illegible] concorrono alla gestione finanziaria della scuola.

I corsi, della durata di due anni, [illegible] obbligo di frequenza in orario diurno, si terranno in alcuni locali della media «Dante Alighieri». Spiega il sindaco Coppo: «Avevamo anche preso in esame altri edifici, tra cui il Cova-Adaglio, come sede universitaria, [illegible] per [illegible] serie [illegible] problemi tecnici e organizzativi, oltre che dettati dalla ri[illegible] dei tempi, abbiamo visitato altri locali. Agli esponenti della scuola aziendale è piaciuta la scuola Dante. Non è escluso, tuttavia, che in futuro la scelta possa [illegible] rivista».

[illegible] corsi di amministrazione aziendale potranno accedere neodiplomati. Non oltre cinquanta. Spiega il professor Boero: «Selezioniamo ragazzi che siano motivati e preparati, anche per [illegible] [illegible] inutili sac-

Il sindaco Riccardo Coppo

che di disoccupazione o suscitare false speranze».

«I corsi - ha spiegato il professor Pellicelli - durano due anni e consentono il conseguimento [illegible] diploma [illegible] primo livello, che viene anche definito "laurea breve", [illegible] consentono anche di accedere al terzo anno universitario. Il secondo [illegible] di [illegible] è in due semestri del quali, dedicato alla scelta della specializzazione, [illegible] frequenta in altre sedi: Torino, Cuneo, Francia, Usa o Canada».

La frequenza costa 5 milioni e 800 mila lire all'anno; la cifra comprende anche [illegible] fornitura [illegible] buona parte dei testi scolastici e di tutte le dispense.

**Silvana Mossano**

## Una proposta da Asti

*«Possiamo ospitare due corsi di lauree brevi in ingegneria»*

**ASTI.** Trasferire in città due corsi universitari attualmente attivati ad Alessandria. La proposta viene [illegible] movimento giovanile democristiano, ed è contenuta in una lettera inviata nei giorni scorsi all'assessore comunale alla Pubblica istruzione, il socialista Gian Carlo Canestri.

Spiega [illegible] capo del movimento, il coordinatore provinciale Stefano Santin: «I corsi di lauree brevi in ingegneria elettrica e meccanica sono ospitati dall'istituto tecnico industriale Volta di Alessandria. Ora però per motivi di spazio non è più possibile sfruttare questi locali. Ci risulta che [illegible] l'ottobre del '93 non vi sarà una nuova sede, le due specializzazioni spariranno da Alessandria».

I giovani dc propongono allora di predisporre un piano di decentramento ad Asti, riprendendo il dialogo con il Comitato alessandrino.

«Crediamo - dice Santin - che [illegible] necessario coinvolgere con un impegno economico gli enti locali e le associazioni imprenditoriali, [illegible] è già avvenuto per la realtà alessandrina. Solo in questo modo, sarà possibile fare un primo [illegible] [illegible] il de[illegible]stramento universitario anche nella nostra città».

[illegible] che [illegible] già [illegible] [illegible] disponibilità di [illegible] per reperire i locali da destinare ai due corsi, [illegible] cui sono iscritti complessivamente un centinaio di studenti (mentre sarebbero circa trecento i giovani astigiani che frequentano l'ateneo alessandrino).

Asti da tempo ha dichiarato la sua disponibilità a partecipare al Comitato alessandrino che gestisce l'Università. L'iniziativa [illegible] però, ha subito dei rallentamenti, pare per problemi [illegible] all'interno del Comitato stesso. Intanto, la Camera di commercio astigiana, nel bilancio preventivo del '93, ha inserito 100 milioni per attivare anche ad Asti [illegible] corso.

«Speriamo che anche gli altri Enti facciano un [illegible] in questa direzione» aveva detto il presidente dell'ente camerale Salva Garipoli. **[£ la.]**

Casale, polemica degli ambientalisti sul Lanza

# Prosciugato il canale muoiono tutti i pesci

**CASALE.** Una moria [illegible] pesci si è registrata nei giorni scorsi nel canale Lanza, un [illegible] d'acqua che attraversa la città. Lo denunciano gli ambientalisti del Wwf casalese che lamentano poca attenzione da parte delle autorità competenti per il controllo delle specie acquatiche.

Nei giorni passati il canale Lanza, che viene utilizzato per distribuire parte dell'acqua prelevata dal Po agli agricoltori della zona, è stato quasi completamente prosciugato.

«Sono operazioni che compiamo periodicamente per garantire la funzionalità del canale - spiegano i gestori del corso d'acqua -. Infatti il fondo è fangoso e va ripulito, così come le sponde, naturalmente però lasciamo un po' di acqua».

Ma gli ambientalisti del Wwf contestano: «Come quasi sempre succede però non c'è riguardo. L'acqua rimasta nel letto [illegible] canale è proprio pochissima e ha fatto morire una gran quantità di pesci in poche ore».

[illegible] tratta soprattutto di pesci gatto, cavedani, [illegible] e [illegible] altre specie animali che vivono nelle acque fangose. Contestano però gli [illegible] gestori [illegible] canale: «Qualche pesce probabilmente sarà anche morto. E' inevitabile in situazioni di questo tipo. C'è però anche [illegible] dire che si verificano [illegible] una certa frequenza morie di pesci. A volte anche perché pescatori senza scrupoli, per catturare più prede versano in piccoli specchi di acqua o dove il canale ristagna, [illegible] velenose, come il cloro. Difficile scoprire perché siano morti i pesci. Saremmo disponibili comunque anche [illegible] avvertire quando chiudiamo l'acqua. Purché ci sia qualcuno che abbia intenzione di recuperarli. Ma non ci sembra che ci siano [illegible] stati volontari tra i monferrini».

Gli ambientalisti accusano i gestori del canale Lanza per la moria di pesci

Ma gli ecologisti non danno tregua: «E' inconcepibile che prima vengano ripopolati i corsi d'acqua utilizzando soldi pubblici [illegible] poi non ci sia la minima attenzione per salvaguardare le specie che vivono nei canali. E' questo [illegible] dipende solo da chi li gestisce, ma anche [illegible] Provincia e Regione o da chi ha competenze [illegible] pesca».

Il canale Lanza resterà asciutto fino all'ultima settima[illegible] di marzo. [illegible] ripulitura del letto e delle sponde sarà completata per il 25 marzo. Da maggio poi inizierà l'annuale prelievo dell'acqua da destinare alle risaie [illegible] Casalese.

**Tino [illegible]**

**CASALE** [illegible]

Dal campo Cappa

## [illegible] nel cielo monferrino

**CASALE.** Viaggeranno a pieno ritmo per tutta la giornata i quattro aerei dell'aeroclub Cappa. Oggi è infatti la giornata culminante del «Meeting con la città», manifestazione [illegible] iniziata ieri al campo d'aviazione Cappa, in occasione dell'inaugurazione [illegible] corsi di pilotaggio o dell'apertura della Fie[illegible] di S. Giuseppe.

Spiegano all'aeroclub: «Diamo la possibilità a tutti i [illegible]ferrini, anche a chi non è [illegible] salito su [illegible] aereo, [illegible] volare. Abbiamo già avuto parecchie richieste».

Saranno utilizzati i quattro monomotori a cinque posti dell'aeroclub. Un tour [illegible] sulla città [illegible] dalle quaranta alle cinquantamila lire. «Dipende da quanti [illegible] si sceglie di stare in aria», spiegano alla segreteria della manifestazione.

Il «Meeting» inaugura anche la stagione di attività dell'aeroporto casalese. [illegible] prossimi [illegible] sono previste manifestazioni di ogni tipo: aeree, paracadutistiche [illegible] di modellismo acrobatico. **[t. f.]**

**CASALE** [illegible]

Guaschino, msi-dn

## Consigliere comunale ferito in [illegible]

[illegible] Il consigliere comunale Sandro Guaschino, esponente [illegible] movimento sociale-destra nazionale, è rimasto ferito in un incidente avvenuto l'altra sera in autostrada tra Milano e Rho.

Guaschino viaggiava in [illegible] con la figlia Manuela, il fratello Adelmo e la nipote Danila, che era alla guida.

Per cause ancora in via di accertamento, [illegible] conducente ha perso il controllo della guida e la vettura è andata a schiantarsi contro un muro.

Il consigliere comunale ha riportato la frattura di alcune costole. Il fratello Adelmo si è fratturato una spalla e la figlia Manuela ha riportato ematomi al volto. Tra le quattro persone, [illegible] ferita in condizioni più gravi [illegible] Danila Guaschino. A bordo di un mezzo dell'Elisoccorso è stata trasportata all'ospedale «Niguarda» [illegible] Milano ed [illegible] [illegible] sottoposta ad intervento chirurgico al capo.

Il consigliere comunale [illegible] le se è già stato dimesso dall'ospedale. **[s. m.]**

Il brutale e inquietante episodio venerdì sera in un cascinale di località San Carlo

# Rocca d'Arazzo, aggredita in casa

*Una giovane donna, rientrando a casa, ha sorpreso due ladri. E' stata malmenata e poi immobilizzata Nella colluttazione ha riportato leggere contusioni. Nel bottino alcuni capi di biancheria [illegible] oggetti d'oro*

**ROCCA D'ARAZZO.** Una giovane donna [illegible] stata aggredita da due ladri che aveva sorpreso a rubare nella propria abitazio[illegible]. Nella colluttazione, la donna ha riportato alcune contusioni: guarirà in [illegible] paio di settimane. Il bottino è costituito da capi biancheria ed altri oggetti.

E' successo venerdì [illegible] in località San Carlo, piccola fra[illegible] [illegible] Rocca d'Arazzo, distante pochi chilometri da Castello d'Annone. La dinamica del brutale episodio [illegible] stata per [illegible] ancora chiarita dai carabinieri, arrivati sul posto poco dopo il furto. Si [illegible] le sole iniziali della vittima: D. D., 29 anni, sposata.

Tutto è durato pochi minuti. Da una prima ricostruzione, al momento di rincasare, la donna non si sarebbe accorta [illegible] presenza di estranei all'interno del cascinale dove abita.

La giovane avrebbe appena fatto [illegible] tempo ad [illegible] in casa che sarebbe stata aggredita da uno sconosciuto. Dopo aver[illegible] malmenata [illegible] spintonata, l'uomo l'ha immobilizzata.

Intanto il complice (non è esclusa la presenza anche di un terzo uomo [illegible] le funzioni di palo) [illegible] continuato a rovistare in cassetti ed armadi alla ricerca [illegible] denaro e preziosi.

I due, pare di origine [illegible] secondo il racconto fatto dalla donna, vistisi ormai scoperti [illegible] temendo l'arrivo di qualche altro componente della famiglia, si sono poi allontanati in tutta fretta [illegible] alcuni capi di biancheria e preziosi: il valore [illegible] [illegible] non è stato per il momento quantificato. La coppia sarebbe poi fuggita a bordo di un'auto.

Pochi minuti e sono arrivati i carabinieri. Ancora in stato [illegible] choc la donna ha raccontato ai militari l'accaduto. Subito sono state avviate ricerche in zona: è probabile che gli autori dell'aggressione abbiano raggiunto la statale che collega Asti ad Alessandria, riuscendo così [illegible] mettersi al [illegible] **[r. gon.]**

**ALBUGNANO** [illegible]

## *Aveva un lanciarazzi*

Trovato in possesso [illegible] munizioni da guerra e una pistola, un giovane di Albugnano è stato arrestato dai carabinieri di Castelnuovo Don [illegible]co. E' Luca Brichese, 24 anni, residente [illegible] via Regina Margherita. Durante una perquisizione nell'abitazione del giovane, che è panettiere, i militari hanno sequestrato alcune munizioni da guerra, una pistola lanciarazzi sprovvista del tappo rosso previsto [illegible] legge, e tre coltelli di genere proibito. [illegible]chese, attualmente detenuto nel carcere di Quarto, non ha precedenti penali. Tre marocchini domiciliati a Rocchetta Tanaro sono stati invece denunciati dai carabinieri alla magistratura di Asti. Sono stati trovati in possesso di [illegible] telefono cellulare, [illegible] e gioielli ed altri oggetti: durante [illegible] perquisizione i militari hanno inoltre [illegible] al[illegible] grammi di hashish: dovranno rispondere di ricettazione o detenzione di sostanze stupefacenti. **[r. gon.]**

Arrestato: Luca Brichese, 24 anni

**CASALI**

***Stroncato da collasso giovane tossicodipendente***

E' morto per collasso cardiocircolatorio il casalese Marco Imparisio, 35 anni, abitante in via Adam, tossicodipendente, con alcuni precedenti penali. E' deceduto per cause naturali mentre si trovava ricoverato nel reparto di dermatologia dell'ospedale Santo Spirito, dove veniva curato per una flebite.

[illegible]

***In paese ha ricevuto il diaconato dal vescovo***

Antonio Giordano, [illegible] Murisengo in via Umberto I, sposato, [illegible] figlio [illegible] direttore del personale [illegible] ditta Saf [illegible] Robella, ha ricevuto ieri il diaconato dal vescovo, monsignor Carlo Cavalla.

**CASALI**

***Pensionato [illegible] in auto all'interno del [illegible]***

Un pensionato [illegible] [illegible] anni, Bruno Barenghi, via Battaglieri, [illegible] morto sul sedile della sua auto, nel garage sotto casa. Il cadavere dell'uomo è stato trovato dalla [illegible] moglie che preoccupata per la sua assenza era andata a cercarlo. Il medico ha stabilito che l'uomo [illegible] stato colto da collasso cardiocircolatorio.

10.000 MQ. DI PAVIMENTI IN MONOCOTTURA A £. 12.000/MQ IVA COMPRESA

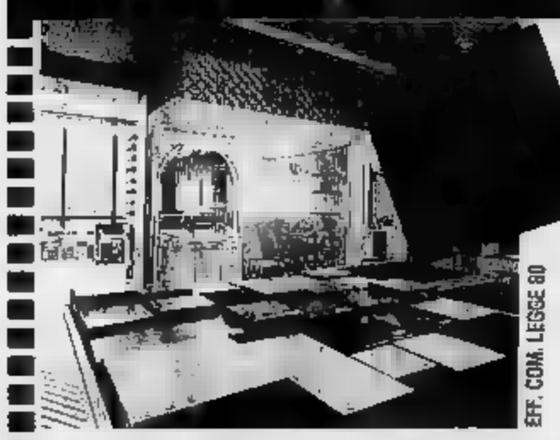

Speciale Piastrelle

Nella più grande esposizione della zona, oltre 360 modelli diversi selezionati [illegible] le migliori marche italiane ed estere.

Fidatevi [illegible] chi conoscete:
L'esperienza non si inventa,
i prezzi neppure.

SCONTO 10% SU TUTTI I PRODOTTI

Pavital

PAVIMENTI, RIVESTIMENTI,
MOQUETTES, LEGNO, ARREDO BAGNO
35, Via Orba Casale Monferrato
Tel. 0142/452868 Fax 0142/72650

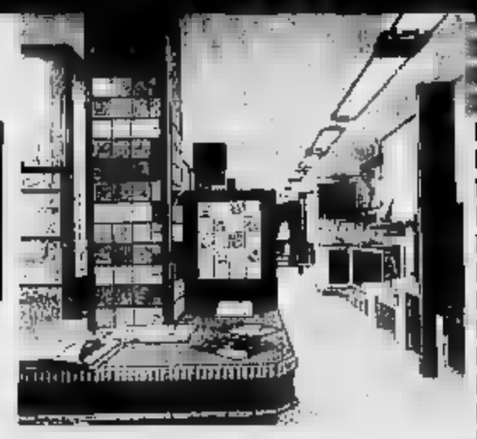

EFF. COM. LEGGE 80

Intervista ■ Emilio Lombardi, dopo il rimpasto di giunta alla Regione

# «Io, assessore ■ provinciale»

*«Il passaggio da responsabile dell'Agricoltura all'Ambiente non lo considero un declassamento»*
*L'inchiesta sui dati delle associazioni dei produttori. «La Coldiretti e la dc devono cambiare davvero»*

TORINO. Dopo 18 anni, gli ultimi otto passati ■ ■■■■ regionale, Emilio Lombardi, lascia l'agricoltura piemontese. Il rimpasto di giunta lo ha portato ■ corso Stati Uniti a via Principe Amedeo, dove ha sede l'assessorato all'Ambiente. L'ufficio dell'assessore, lasciato libero da Marcello Garino, socialista, è an■■ da risistemare. Nell'atrio ci sono scatoloni con libri ■ pacchi ■ documenti.

**Dunque assessore, ■■ facendo trasloco: da A come agricoltura a A come ambiente.**

Due temi strettamente collegati ■ non solo dall'iniziale. Troppe volte invece sono ■■■ contrapposti, anziché farli convivere ■ ■■■■■.

**Si sente declassato passando ■ un ■■■■■■■■■■ con 500 dipendenti e un bilancio di oltre 400 miliardi l'anno ad un altro con meno di 200 unità?**

Non ragiono in questi termini. Quello dell'Agricoltura è certamente l'assessorato più «pesante» ■■■■ bilancio dopo la Sanità, ■■■ l'Ambiente ■ altrettanto strategico. Pensi ai problemi della discariche con i casi di Asti e Casale da risolvere ■ più presto e poi c'è l'energia, il nodo di Trino. E' un assessorato politico, perché sono convinto ■■■ le scelte debbono compierle i tecnici.

**Il mini rimpasto le ha lasciato anche una parte delle vecchie deleghe.**

Doveva essere più vasto ■■■ finché ■■■ cambia la politica... sì, mi ■■■ rimaste ■ forestazione, compresi vivai e tartufi e le attività economiche montane e anche caccia e pesca.

**Ha influito nel suo passaggio di mano la polemica sulle difformità dei dati ■■■ ■■■ ciazioni dei produttori sfociata in una inchiesta ■■■■ magistratura?**

Se avessi insistito troppo nel restare all'Agricoltura si poteva pensare che volevo tener ■■■■ qualche segreto negli armadi. Ma ■■■ non è. La magistratura svolga ■ suo compito. Se ■ sono ■■■■ superficialità ■■■ dati, ■■■ erano da imputarsi ■ scorrettezze nostre.

**Tra gli agricoltori piemontesi lei è molto conosciuto, un punto di riferimento. Il ■■■ assessore Fiumara, socialista, ex sindaco di Moncalieri le ha chiesto consigli?**

La regola è ascoltare tutto e tutti. Nel mondo agricolo ■ consenso si conquista ■ poco ■ poco, non servono i Don Chisciotte. Penso alle trattive per ■ normative del moscato. ■ vuole pazienza ■ caparbietà.

**RAPPORTI DIFFICILI**

## *Quei 5 ministri a Roma*

Emilio Lombardi, ■■ anni, è nato ■ Lisio nel Cebano. Abita ■ Saluzzo con la famiglia (la moglie Mariuccia e i ■ figli, Marcella commerciante e Davide, studente il Legge). Funzionario ■ ■■■ ■■■ Coldiretti è stato eletto per la prima volta in Consiglio regionale nel 1976 con 25 mila preferenze. Riconfermato per ■■ volte (nel '90 ■■■ ■ mila) ■■■ dal 1985 assessore all'Agricoltura (il decano come anzianità ■ carica in Italia). Ha visto succedersi cinque ministri: Pandolfi, Mannino, Saccomandi, Goria e Fontana. Il giudizio ■ laconico: «Non dò voti agli uomini, ma siamo andati sempre peggio». Democristiano, della corrente andreottiana «senza fanatismi», ha aderito al manifesto del rinnovamento, sperando che sia «reale e concreto». Ama la passeggiate nei boschi (ne possiede 4 ettari in ■■■ Mongia). «Porto ■■■ me ■ cesole e libero le pienticelle dai rovi... un allenamento per districarsi nella vita politica». [r. s.]

L'assessore Emilio Lombardi

**Doti contadine?**

Io sono e mi considero un provinciale. A Torino, anche in Regione, ■ temi agricoli sono sempre stati considerati ■■■ un certo distacco, un po' snobbati. E' dominante la cultura industriale e tecnologica. Dell'agricoltura si parla in termini folcloristico-bucolici, oppure quando è sotto accusa: metanolo, ormoni, antipa■■■■i eccettera. Invece è un mondo molto più complesso e articolato. ■ Piemonte ci ■■■ ancora 200 mila aziende agricole.

**La maggior parte delle quali aderisce alla Coldiretti, ■ cui lei è stato dirigente nel Cuneese.**

La Coldiretti è l'espressione maggioritaria del mondo agricolo regionale, ma ci sono anche al■■ realtà che meritano attenzio■■. Certe divisioni storiche sono superate. Ha senso che in Pie■■■ ■ siano 27 diverse ■associazioni dei produttori, ciascuna riconducibile ad una precisa centrale sindacale? Il grano o la carne sono prodotti economici, mica ideologici.

**Considerazioni che fino a qualche tempo fa potevano sembrar blasfeme.**

■■■ ■■■ ■ morirò Coldiretti, mi sento perfino più Coldiretti che democristiano, ma ■bbia■■ cambiare davvero la qualità ■■■ ■■■■ azione politica.

**Gli agricoltori lamentano dell'eccessivo peso burocratico. Le organizzazioni professionali sono «domandificio»: rimborsi, premi alla produzione, all'estirpo, quote latte, distillazioni obbligatorie...**

Sono esempi di una politica agricola schizofrenica che parte da Bruxelles, ■■■ per Roma e rimbalza nelle varie realtà. ■■ votato per l'abolizione del ministero dell'Agricoltura, per obbligarla ■ cambiare, a decentrare davvero ■ scelte ■ coordinare gli interventi, evitando doppioni. Mi spiega perchè Roma, manda contributi, p■■ esempio, alle associazioni dei produttori di Mo■■■ ■ del Barbera senza ■■■ meno avvisare ■ Regione?

**Ne parla con passione. Il distacco, da questi temi non le ■ facile.**

Io in corso Stati Uniti ho lasciato un pezzo di cuore e non solo in ■■■■ figurato. Nel 1989 ho subito un infarto. Avrei potuto smettere, ■ invece sono andato avanti, ■■■ ■■ allora sono cambiato.

**In che senso?**

Quando si è stati così vicini alla morte, ■■■ si hanno più paure... nemmeno, ovviamente quella di perdere la poltrona di ■■■■■■■ regionale.

**Sergio Miravalle**

## Duecento miliardi ■ multa

### *Gli allevatori sono in allarme per le imposizioni Cee sul latte*

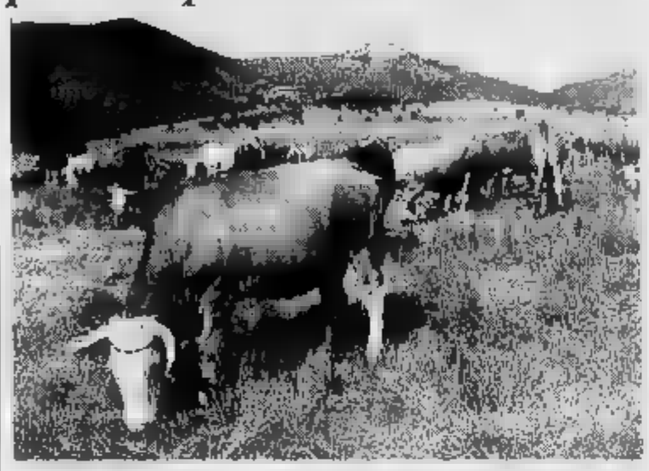

Le sanzioni della Cee sulla produzione di latte scattano il primo aprile

CUNEO. Molte aziende piemontesi che producono latte rischiano di chiudere. Dal primo aprile, infatti, scattano le sanzioni miliardarie inflitte dalla Cee agli allevatori che nel '92 hanno superato i limiti imposti dalla Comunità: per ogni litro in più si dovranno pagare 640 lire. Saranno i caseifici ai quali ■■■■ consegnato il latte ■ provvedere, per legge, ai ■■■trolli trattenendo i soldi che poi verseranno all'Aima di Roma, che, a sua volta, li accrediterà a Bruxelles.

Quelle che entrano in vigore fra due settimane sono le quote latte assegnate in passato all'Italia ■ che sono molto inferiori all'attuale realtà produttiva. L'Italia, che importa il ■■ per cento del fabbisogno di latte, non potrebbe produrre più ■■ milioni di quintali all'anno; l'extra di ■ milioni ■■■■■ dai politici della Cee su richiesta del governo di Roma non è sta■■ ancora colpito. Gli esperti calcolano che nel '92 la produzione ■ latte in Italia è stata di 120 milioni ■ quintali: è quindi di quasi ■■■ miliardi la multa che gli allevatori italiani dovranno pagare, duecento miliardi soltanto in Piemonte.

Per il Cuneese la contravvenzione ammonta a quasi il 30 per cento degli incassi (circa cento miliardi), che i produttori della «Granda» realizzano ogni anno con la vendita di quattro milioni e mezzo di quintali di latte ai caseifici. C'è allarme, quindi, fra gli allevatori per il «salasso» ■■■■■■■ al quale vanno incontro, anche perché ■■■ riusciranno forse a sopportarlo.

«Mercoledì accompagnerò ■■■ delegazione di produttori a Roma per protestare contro le limitazioni Cee e per la confusione che regna intorno alle quote latte - dice Gianfranco Falco, presidente provinciale della Confederazione italiana agricoltori -. A meno di quindici giorni dall'applicazione non si sa ancora ■■■■ si potranno acquistare (e quanto costeranno) le quote da allevatori che hanno ridotto ■ produzione. Le prossime due settimane ■■■■ no decisive per il settore; noi andiamo a Roma anche per avere garanzie sulle quote. E intanto stiamo facendo pressione perché ■ arrivi presto alla definizione, in aumento, ■■ prezzo del latte. Le somme da pagare sono enormi per un'eco■■■■ ormai disastrata».

La Coldiretti del Cuneese domani a Chianciano farà sentire la ■■■ protesta alla conferenza nazionale organizzativa direttamente ■ ministro dell'Agricoltura Gianni Fontana.

**Gianni De■■■■■**

Titolare di una ditta di Cuneo e tre investigatori privati sono stati denunciati per «intercettazioni illegali»

# Spie delle «sorpresine», l'inchiesta continua

## *Fallito il tentativo di carpire segreti sui «gadget» Ferrero*

ALBA. ■ producono nello stabilimento albese del colosso ■■■■iciario «Ferrero», le decine di milioni di «ovetti kinder» conosciuti in tutto il mondo. A que■■■ prodotto ■ destinata buona parte delle sorprese al centro del singolare caso di spionaggio industriale scoperto dalla squadra mobile a Cuneo.

Quattro persone, il titolare di una società cuneese fornitrice di gadget alla «Ferrero» e tre investigatori privati torinesi sono stati denunciati per «intercettazioni illegali al fine ■ spionaggio industriale» nei confronti ■ una ditta concorrente, pure di Cuneo.

Le indagini, che potrebbero concludersi ■■■ il rinvio ■ giudizio dei quattro, avrebbero già consentito di accertare che il fornitore cuneese delle sopresine all'industria dolciaria - ■ «Ferrero», comunque, è risultata completamente estranea alla vicenda - avrebbe messo in atto ■■■ sistema di spie per controllare la concorrenza, nel timore ■ perdere importanti commesse dall'azienda del capoluogo delle Langhe.

All'origine della denuncia, il ritrovamento di microspie sulla linea telefonica di un'impiegata della ditta produttrice di sorprese (la donna, che non sapeva della presenza della «pulce», ha involontariamente dato il via alle indagini segnalando strani rumori al suo telefono che hanno avviato i controlli) e sulle linee telefoniche della ditta concorrente.

Lo stabilimento di Alba del colosso alimentare-dolciario «Ferrero»

Quest'ultima pare avesse provato, ■■■ senza successo, ■ fare una proposta di lavoro alla «Ferrero».

Di qui ■ preoccupazione della ditta cuneese produttrice dei gadget a non lasciar trapelare notizie che potessero, in qualche modo, danneggiarla.

E' anche grazie a■■ indovinate «sorprese» che gli ovetti kinder sono diventati il prodotto leader dell'industria dolciaria albese: per far fronte alle sempre crescenti richieste di mercato, si è dovuto far ricorso al lavoro alla domenica per mantenere il ciclo continuo negli impianti produttivi.

Hanno avuto molta presa sui ragazzi prima le tartallegre e poi i coccodritti, personaggi ispirati rispettivamente ■■■ tartarughe e ai coccodrilli che tanto successo hanno riscosso l'anno scorso.

Adesso è ■ momento dei ranapiù, i nuovi personaggi che si ispirano alle rane. Dipinti a mano, sono molto ambiti dai ragazzi che ne vanno matti per farne collezione.

Sono oggetto di scambi molto vivaci per poter completare la serie.

Milioni di altre sorprese, ■ varia foggia e valore, sono state utilizzate in questo periodo alla «Ferrero» per le uova pasquali che vengono pure prodotte nello stabilimento ■ Alba, nelle due varietà di quest'anno: «Kinder gran sorpresa» (fratelli maggiori degli ovetti) e i classici «Pasqua auguri».

Ma ■■ la produzione delle uova «grandi» è limitata al periodo pasquale, gli ovetti van■■ tutto l'anno, sia ■■ Italia, sia all'estero: la necessità ■ ovadere in fretta i ■■■■■ ordini ■ reso necessario il lavoro supplementare nel fine settimana. L'accordo per il lavoro alla domenica scade il 21 ■■■■ e■■■ si sa ancora ■■ l'azienda chiederà ■■■ rinnovo.

I dipendenti, che in un primo momento avevano dimostrato perplessità ■ lavorare, seppure a turno, anche nei giorni festivi, hanno poi accettato, ottendo retribuzioni aggiuntive.

In un pan■■■ama che vede numerose aziende ■■ crisi, la «Ferrero» continua nel trend positivo, come l'altra holding albese, la tessile «Miroglio», che ha sede nella parte opposta della città. Due aziende, ■■■ nel dopoguerra, diventate multinazionali.

Il gruppo «Ferrero» - ■■■■ plessivamente dà lavoro ■ undicimila persone - in Italia possiede stabilimenti ad Alba, Pozzuolo Martesana (Milano), Avellino, Sant'Angelo dei Lombardi (ancora in provincia di Avellino) e Balvano (nel Potentino).

E' presente in ogni parte del mondo ■■■ stabilimenti, ■■ cietà commerciali e per la distribuzione.

**Giuseppina Fiori**

per la pubblicità su
LA STAMPA

20123 MILANO Via Carducci 29 Tel. 02/85.961
10126 TORINO C.so Massimo d'Azeglio 60 Tel. 011/65.211
12051 ALBA C.so M. Coppino 9 Tel. 0173/442.110 (2 linee r.a.) - Fax 0173/442130
15100 ALESSANDRIA Via Parma 18 Tel. 0131/442.543-442.544
11100 AOSTA Loc. Amérique - Quart Tel. 0165/765.019-765.628
28041 ARONA V.le Baracca 40/A Tel. 0322/241.700-48.002
14100 ASTI Via Antica Zecca 3 Tel. 0141/592.222
13051 BIELLA Via A. Gramsci 15 Tel. 015/30.789
12042 BRA Via Verdi 7 Tel. 0172/431.003
15033 CASALE M.TO Via Corte d'Appello 4 Tel. 0142/452.154-452.101
12100 CUNEO Via S. Grandis 11 Tel. 0171/630.832-699.939
16121 GENOVA Via C.R. Ceccardi 1/14 Tel. 010/540.184-592.560
18100 IMPERIA Via Bonfante 1 Tel. 0183/273.371-273.373
28100 NOVARA Via S. Francesco d'Assisi 18/D Tel. 0321/33.341
18030 SANREMO Via Gioberti 47 Tel. 0184/501.555
17100 SAVONA P.zza Marconi 3/5 Tel. 019/36.219-811.182
13100 VERCELLI Via Duchessa Jolanda 20 Tel. 0161/250.754-62.592

PK
publikompass

Prosegue il referendum de «La Stampa» su discoteche e dj: sempre al primo posto il Proxima

# «Top Dance», sfida a colpi di tagliandi

*Il locale di Gavi spopolato anche grazie a serie di iniziative promozionali. Omnia, City Club e Chalet hanno però sfoderato gli artigli e risalgono posizioni. Il «mistero» dei deejay di fama nazionale con pochi voti*

Più di mille i tagliandi di «Top Dance» in settimana a favore del Proxima, la discoteca di Gavi che sta dominando la graduatoria provinciale del referendum de «La Stampa» ed è entrata fra le prime dieci del Piemonte. Anche il suo deejay Andy Crowd sta marciando a pieno regime, contando più dei voti attribuiti al suo amico e concittadino novese Bondino. Al City e Bazaluzzo, il regno di Max, vedranno questa settimana i frutti della recente iniziativa, denominata «notte della fedeltà», volta a premiare i più solerti produttori di tagliandi.

Per ora il Proxima spopola grazie alle iniziative che ha promosso: sconti all'ingresso per chi si presenta con la scheda di «Top Dance», un walkman in sorteggio ogni sera. E ad attirare pubblico è anche l'alternarsi in consolle di noti personaggi dei network radiofonici: dopo Albertino e Molella, toccherà presto ad Amadeus.

All'Omnia di Gaminella, però, non si arrendono: seicento «scouponi» ogni settimana sono un buon bottino e confermano il credito che il locale della Val Curlina ha acquistato con scelte spesso controcorrente. Venerdì l'Omnia ha proposto l'esibizione vivo di una jam session che ha avariato dal jazz alla bossa nova: la gente ha risposto bene e la pista si è riempita in batter di ciglia quando, dopo l'ultimo brano dal vivo, Beppe ha cal reggae di Marley e «Tomorrow people». E a ballare c'era anche l'incredibile personaggio del pittore «Pit» Piccinelli, 76 anni, che con un bicchiere di in mano spiegava il mistero della eterna giovinezza con misteriose pratiche sciamaniche.

E c'è ancor da dire che il castello davanti al guardaroba traboccava de «Top Dance», a testimonianza del feeling tra clienti e locale.

In classifica tiene il passo anche lo Chalet Tortona, terzo con e: il jockey «Baby Js ha compiuto il più rilevante balzo in avanti della settimana, passando dal tredicesimo al sesto posto. Per il sedicenne di Sale era nell'aria il passaggio nelle prime posizioni, anche per la sua fama in campo nazionale. Luca Pattarini (è questo il suo vero nome) si è rivelato due stagioni or sono come uno fra i dj più precoci d'Italia vincendo la prestigiosa «Walkie Cup» di Rete 105 approdando nello scorso novembre alle finali nazionali dei campionati italiani Dmc.

«Baby Js è un fenomeno dello «scratch», un virtuosismo proprio del re del mixaggio: allo Chalet hanno in programma una sua prossima esibizione, in vista delle selezioni per i campionati Dmc '93 di fine mese.

Due righe sulle «maglie» della classifica: Gemolotto, Giorgio Previoso e Albertino hanno un solo voto, ma sono dj di gran fama, che in provincia comparsi solo di passaggio. Il sospetto è alimentato anche da quei 247 voti Persuader, colonna del «Bandiera gialla» di : che una manovra pubblicitaria dei locali che hanno l'onore di ospitarli per una sera?

**Brunello Vescovi**

## TOP DANCE
### *La miglior discoteca il miglior dj di Piemonte e Valle d'Aosta*

LA MIGLIOR DISCOTECA E' _____
(Indicare nome e località)

IL MIGLIOR DJ E' _____
(Indicare nome, discoteca e località)

I tagliandi vanno spediti a: casella postale 2 - 10100 TORINO CENTRO. Si possono spedire più schede nella stessa busta, non sono valide le fotocopie.

Sorpresa in vista in classifica? Al City Club di Bazaluzzo (nella foto), il regno di Max, vedranno questa settimana i frutti della recente iniziativa [illegible] «notte della fedeltà» e volta a premiare i più solerti produttori di tagliandi

## LA BUONA TAVOLA

# *Agnolotti monferrini suggeriti da Fubine*

Luigino Bruni oggi propone una ricetta raccolta a Fubine (nella foto). Il ripieno degli agnolotti è tipicamente monferrino, con arrosto, cervella e cavoli

SECONDO la tradizione, gli agnolotti sono un piatto autunnale e invernale. Si preparano dalla domenica del Rosario (primi di ottobre) a metà Quaresima. Dopo si fanno le raviole di magro, molto profumate e primaverili. Per dare l'arrivederci alla stagione degli agnolotti ecco una ricetta raccolta a Fubine. E' una ricetta interessante e di rara delicatezza. Il ripieno è tipicamente monferrino (arrosto, cervella e cavoli).

Ingredienti (per 8 persone): 500 grammi di manzo (collo), 300 grammi di maiale (coppa fresca), una cipolla, 80 g di burro, una piccola carota, 2 coste di sedano, uno spicchio d'aglio, un cotechino da 300 g, 200 g di cervella, mezzo cavolo, 3 uova, 2 cucchiai di pangrattato, 100 g di parmigiano, 200 g di creste di gallo, 4 o 5 fegatini, 30 g di funghi secchi, una foglia di alloro, un ramo di salvia e 500 g di pasta per agnolotti.

Preparazione (ripieno): un pezzo di 500 g di bue e un pezzo di carne di maiale grassa e magra (tipo coppa fresca). Si mettono insieme in un tegame di coccio con poca cipolla e una noce di burro, un pezzo di carota e sedano, uno spicchio d' aglio e un rametto di rosmarino legato. Si bagna col vino bianco secco e, quando è asciugato, si mette un mestolo di brodo e si porta a cottura (circa un'ora).

Si lessa un cotechino o 2 salamelle (300 g). Si scotta in acqua acidulata e salata mezza cervella, la si pela e la si rosola alcuni minuti in burro spumeggiante. Si lesse mezzo cavolo, lo si strizza e lo si fa rosolare nel fondo di doratura della cervella aggiungendo eventualmente una noce di burro. Si trita il tutto finemente e si no 3 uova, 1 o 2 cucchiai di pangrattato, parmigiano (100 g) e una grattata di noce moscata. Si mescola a lungo fino a formare un impasto morbido ma compatto, non troppo bagnato. Si prepara la sfoglia e si fanno gli agnolotti.

Preparazione (sugo): si prendono 200 g di creste e bargigli, 4 o 5 fegatini, g di funghi secchi (gambe secche e porcini) o 300 g di funghi freschi, si rosola il tutto in una padella dove assieme a 40 g di burro è stata messa una foglia di alloro, di salvia e rosmarino legati insieme e uno spicchio d'aglio. Si cuoce aggiungendo brodo e, in ultimo, una noce di burro e un cucchiaino di farina. Quando il sugo è legato versare in padella gli agnolotti lessati e far saltare per qualche

**Luigino Bruni**

## [illegible]

### TEATRO

C'è il «Barbiere di Siviglia»

«Barbiere di Siviglia» a favore dell'Aido: domani, alle 16 e alle 21, all'Alessandrino di Alessandria, andrà in scena il famoso lavoro teatrale Besumar per raccogliere fondi a favore dell'Associazione che raggruppa i donatori d'organi.

### [illegible]

Conferenza con

Proseguono gli incontri del ciclo «Musica poesia» a cura dell'associazione «Emma Maria Ferraris». pomeriggio alle 17,30, al teatro Arnoldi di Alessandria, via Vescovado 3. Al tavolo dei relatori il maestro Carlo Mosso e Luciano Bevilacqua. La parte musicale sarà curata dal duo pianistico Carapelli e Venturini: eseguiranno i «Liebeslieder» opera 52 e 65 di Brahms.

### [illegible]

In pista a Valenza e Casale

Debutto di un'orchestra tortonese al Valentia di Valenza per la serata di ballo liscio di oggi: è guidata da Fiorenza Lelli. La formazione è composta da 9 elementi. A Casale per gli appassionati di liscio oggi l'appuntamento è alle 15 al salone ex Eternit di via Visconti. Suona l'orchestra Toni e I giovani del liscio. Liscio, alle 17 anche alla Virtus di viale Morozzo.

### CARNEVALI

La ultime sfilate in maschera

Ultimi Carnevali oggi in provincia. Alle 14 è in programma a Pontestura. Alle 13,30 partirà la sfilata dei carri allegorici, aperta dalle maschere tradizionali, Re e Regina Fagiolo. In piazza ci sarà poi distribuzione di pasta e fagioli e dolci tipici. A Bassaluzzo sfilata di maschere e carri alle 14,30: sono iscritti alla manifestazione oltre venti carri, provenienti da tutti i centri del Novese. Il ritrovo è previsto allo sferisterio comunale. Alle 14,30 è festa anche in frazione Albaretto di Stazzano: l'associazione «Demichelis» propone un carosello in maschera per le vie del paese, giochi a premi e l'offerta di frittelle e dolci preparati dalle donne del paese ed innaffiati dal buon vino locale.

## PRIMI VISIONI A TORINO

ADUA 200 c. G. Cesare 67. Cuore Nomade, di J. Ivory. Or.: pom. 16,15; 19,50; 22,20.
ADUA 400 c. G. Cesare 67. Vedi sopra.
AMBRA via Chieri 116 Baldo 77. Al lupo al lupo, sceneggiata napoletana. Or.: 14,30; 16,30; 18,30; 20,30; 22,30.
ARMANDO c. V. Emanuele II 52. Sala 1: Il silenzio dell'assassino. Or.: 15; 17,30; 20; 22,30. Sala 2: La bionda. Or.: 15,15; 17,40; 20,05; 22,30. Sala 3: Orchestra. Or.: 15; 17,30; 20; 22,30.
[illegible] c. Borgaretto 28. La notte e la città. Or.: 14,45; 16,30; 18,30; 20,30; 22,30.
CAPITOL v. B. Galvagno 24. Trappola in alto mare. Or.: 15,45; 17,55; 20,10; 22,25.
CENTRALE v. C. Alberto 27. La moglie del soldato. Or.: 15,45; 18,05; 20,20; 22,50.
C. CHAPLIN 1 v. Garibaldi 32/a. Luna di fiele. Or.: 14,55; 17,25; 19,55; 22,25.
C. CHAPLIN 2 v. Garibaldi 32/a. La città. Or.: 15; 16,55; 18,50; 20,45; 22,40.
CRISTALLO v. Goito 5. Malcolm X. Or.: 14,30; 17,55; 21,20.
DORIA v. Cremieux 8. Sister Act. Or.: 15; 16,55; 18,50; 20,45; 22,40.
[illegible] ore. Or.: 15,30; 17,50; 20,10; 22,20.
[illegible] p. Saboino. La bionda. Or.: 15,25; 17,45; 20,05; 22,30.
[illegible] ROSSO p. Saboino. Cuginetti botte per [illegible]. Or.: 15; 16,50; 18,40; 20,30; 22,30.
[illegible] p. V. Venato 5. I signori della truffa. Or.: 15,15; 17,40; 20,10; 22,30.
GRIFA c. [illegible]241. Il danno. Or.: 16,30; 18,30; 20,30; 22,30.
STORLE v. S. Bucchi 6. Il grande cocomero. Or.: 15; 16,50; 18,40; 20,25; 22,30.
FARO v. Po 30. [illegible] Act. Or.: 15,10; 17,05; 18,50; 20,40; 22,35.
FIAMMA c. Trapani 57. Cocoon. Or.: 15; 17,30; 20; 22,30.
IDEAL c. Beccaria 4. [illegible]. Or.: 15,40; 17,55; 20,10; 22,30.
KING KONG Einaudi 1. Po 21. Pomeriggi verdi (Alla fermata del tram). Or.: 15,15; 17,45; 20,10; 22,30.
LILLIPUT v. XX Settembre 15 bis. Meglio (L'amore è un gioco). Or.: 14,50; 16,45; 18,40; 20,35; 22,30.
LUX Galleria San Federico, 68 spettatori. Or.: 14,55; 17,25; 19,55; 22,25.
[illegible] v. Montebello 3. Balkanian. Or.: [illegible]; 20,30; 22,30.
MAZZONI 1 v. Pomba 7. 2013 - La fortezza. Or.: 15,10; 17; 18,50; 20,40; 22,30.
[illegible] 2 v. Pomba 7 (Sotto il vulcano). Or.: 15; 17,30; 20; 22,30.
NUOVO ODEON v. Vanchiglia 9. Guardia del corpo. Or.: 15,45; 18; 20,10; 22,20.
OLIMPIA 1 v. Arsenale 3. Scossi ed a seguire. Or.: [illegible]; 22,10.
[illegible] 2 v. Arsenale 3. Fuga dal mondo dei sogni. Or.: 14,50; 16,45; 18,40; 20,35; 22,30.
[illegible] v. XX [illegible] 15. [illegible]. Or.: 15,45; 18; 20,15; 22,30.
ROMANO galleria Subalpina. Ghiaccio d'aprile. Or.: 16,30; 18,30; 20,30; 22,30.
SELENE c. Belgio 53. Il respiro della valle. Or.: 15; 16,10; 20,20.
STUDIO PITZ v. Auqui 2. Chaplin (Chaplin). Or.: 14,30; 17,10; 19,50; 22,30.
VITTORIA v. Roma 308. Luna [illegible]. Or.: 17,25; 19,55; 22,25.

[illegible]

TEATRO [illegible] p. Castello 215, tel. 88.151. Vendita biglietti [illegible] la sede dell'operetta Gli allegri naufraghi (Il pipistrello), di Johann Strauss figlio, in scena al teatro Regio dal 23 marzo. Biglietteria ore 13-18,30. Tel. 8815.241/242.
ALFIERI p. Solferino 4, tel. 562.2800. Ore 15,30 [illegible] replica. Una Sarti in Maschietta [illegible] «La figlia [illegible]» di G. Patroni [illegible], da A. Dumas, con Claudio Ruggeri e [illegible]. Regia di Giuseppe Patroni Griffi [illegible] ore 20,45, festivi ore 15,30, lunedì riposo. Abb. a-13 e 13-18.
[illegible] p. Carignano 6, tel. 537.[illegible] Ingresso in sala. T.S.E. Ore 15,30 e 21 [illegible] Veneto Carlo Goldoni presenta Le [illegible], di Carlo Goldoni, regia di Gianfranco De Bosio. Pren. alla biglietteria T.S.T., [illegible] 16, ore 10-18, Lunedì riposo, tel. 547.6248 (prenotazioni 53.18.19) - 544.562. Ultima recita.
TEATRO [illegible] corso M. D'Azeglio 17, tel. 885.592. Il Mago del Anna. Al teatro Alfieri [illegible] ore 15. Si parla per gli spettatori: Bergonzo, Fracci, [illegible]. Teatro Alfieri tutti i giorni 13-18.30, tel. [illegible].

## LE TV PRIVATE

### Telestar

19.30 Mod Squad, telefilm
20,30 Tesi di notte, film
22,30 Il grande colpo
22,55 Kate McShane

### Telecupole

20,30 Long street, telefilm
21,30 Outlive, documentario
22 — Per Napoli - M. Magliano
22,30 Tg4 - Settegiorni
23 — Ghiaccio e neve, rubrica
23,30 Sport flash

### Videogruppo

17 — Bowling bowling
17,30 Speciale capriolo e pesciano
20,30 Oggi al Delle Alpi, settimanale
20,45 Un giorno a New York, telefilm
24 — Cielo giallo, film

### Quinta Rete

19,30 Conan, cartoni animati
20 — Beany and Cecil, cartoni animati
20,30 La banda dei ravanelli, cartoni
21 — Zona franca, con G. Funari
22,45 Campane a festa, trasm. folk
24 — Il ritorno di Clint il solitario, film

### Telecity

17,15 Ultimatum alla terra, film
19,30 Samurai, telefilm
20,30 Un bel pasticcio, film
22,15 Fotomodella inverno 1969
22,50 V Squadriglia Huntsmans, film

### Primantenna Supersix

18 — Lotta per la vita, telefilm
19 — Tarzagan, cartoni
19,10 Queste Rete - Tgs
20,30 Innamorarsi, telenovela
21,30 Racconti della frontiera, telefilm
22,30 Primus, telefilm

### Quarta Rete Tv

19 — Scrupoli, miniserie
20,15 Ideologia del terrore, film
22 — Juve/Toro news
22,30 Cowboys for home all'estero
24 — Dolce notte

### Quadrifoglio Odeon

19,30 Ghostbusters, cartone animato
20 — Anteprima Trend
20,30 Kaefer agente segreto, film tv
22,30 A tutto Gabriel
22,45 Folle di jazz

### Rete 9 Tal

20,25 Settegiorni
20,46 Annunci programmi
20,50 Obiettivo aperti
20,55 Per favore non mangiate la margherita, telefilm
23 — Settegiorni
23,22 Polvere di stelle
23,25 Basket antigiano

### Errerauno Tv

11 — Rassegna prime pagine provinciali «La Stampa»
20 — Telegiornale
20,30 Sceneggiato
22 — Ombre e discordine
23 — Background
23,20 Errerauno notizie

### Telecampione

19,40 Parole e cortei, documentario
20,30 Avventure sotto i ghiacci, doc.
21,15 Il mare, documentario
Chicago story, tv movie
23 — Motori non

### G.R.P.

19 — Dal Tribunale di Torino, rubrica
19,30 Farfalle, rubrica
21,30 Le avventure di Dan
23,30 Avorio nero, film

### Rete Canavese

18,15 Telefilm
19,30 Canavese sette
21 — Fuori gioco
22,45 Canavese
23 — Lo sato della settimana
24 — Notturno

### Telesubalpina

19 — Agorà - Cristiani e cultura
19,25 La preghiera di ogni giorno
19,30 L'udienza di Giovanni Paolo II del 10-3-'93
20 — Cartoni animati
20,30 Tarzan e i cavalieri bianchi
22,30 Settegiorni

### Rete 7 Piemonte

20,20 Amore e guai, film
22,05 Lucy show, telefilm
22,40 Inferno 7
23 — Mod Squad, telefilm

### Videouno

18 — I 13 tagliacori, telefilm
19 — Finestre sulla città
20,30 Film
23,10 Telefilm

Eventuali errori e variazioni nei programmi sono causati dalla non tempestiva comunicazione delle emittenti.

## STASERA AL CINEMA

**[illegible]** Tel. (0131) 252.544 Or.: [illegible] Lire 10.000/8000
**Sommersby**
di J. Amiel, con R. Gere, J. Foster, B. Pullman (Usa '93) — Un uomo torna a casa sei anni dopo la fine della guerra civile americana molto cambiato: premuroso, gentile, affettuoso. Ma è veramente lui? N. V. 1h 54' Drammatico

**Ambra** Tel. 252.079 Lire 5000 (posto unico)
16/18 Le avventure di Peter Pan
Ore 20/22,15 La morte ti fa bella

**Comunale** Tel. 234.240 Or.: 17,30/20/22,30 Lire 9000 posto unico
**Charlot (Chaplin)**
di R. Attenborough, con R. Downey jr., A. Hopkins, G. Chaplin (Usa/Fr./Ita. '92) — La vita del leggendario attore, dalla misera infanzia londinese ai trionfi di Hollywood, con amori, scandali e guai giudiziari. N. V. 2h 20' Biografico

**Corso** Tel. 266.060 Or.: 16/18/20/22,15 Lire 10.000/8000
**Il distinto gentiluomo**
di J. Lynn, con E. Murphy, V. Rowell, S.L. Ralph (Usa '92) — Un truffatore di colore ha lo stesso cognome di un aspirante senatore con ottima fama: ne approfitta per farsi eleggere e rubare legalmente N. V. 1h 57' Commedia

**Cristallo** Tel. 341.272 Or.: 16/17,30/18/20,30/22,30 Lire 8000/7000
**Film vietato ai minori di anni**

**Galleria** Tel. 252.112 Or.: 16/18/20/22,15 Lire 10.000/8000
**[illegible]**
di D. Argento, con A. Argento, C. Rydell, F. Forrest (Italia '92) — Una ragazza anoressica «vede» i delitti di un maniaco omicida che ama decapitare le sue vittime: le loro menti sono misteriosamente collegate N. V. [illegible] 50'

**Moderno** Tel. 252.707 - Or.: 14,25-18,20/18,20/20,20/22,25 Lire 10.000/8000
**2013 - La fortezza**
[illegible] Gordon, con C. Lambert, K. Smith, L. Locklin (Usa '92) — Terra 2013. La coppia umana possono avere solo un figlio, ma il capitano Bramick infrange la legge e viene rinchiuso in una prigione da incubo. N. V. 1h 33'

**Ariston** Tel. (0144) [illegible] Or.: 15,15/17,30/19,45/22 Lire 8000/7000
**Dr[illegible]**
di F. F. Coppola con G. Oldman, A. Hopkins, W. Ryder (Usa '92) — Il Conte Dracula, vampiro transilvano del XV Secolo, viaggia nel tempo e nello spazio alla ricerca di una donna da amare come la moglie suicida. N.V. 2h 10'

**Cristallo** Tel. (0144) 322.400 Or.: 15/16,45/18,30/20,15/22
**Ossessione d'amore**
di J. [illegible], con S. Stone, C. Rydell, A. Torrent (Spagna '92) — Quasi un remake di «Sangue e arena»: la passionale Doña Sol strappa un giovane torero alla famiglia e alla fidanzata fino a causarne la rovina N.V. 1h 35' Drammatico

**[illegible] Moderno** Tel. (0142) 452.819 Or.: 14,30/16,25/18,20 20,15/22,30. L. 10.000/7000
**Il distinto gentiluomo**
J. Lynn, con E. Murphy, V. Rowell, S.L. Ralph (Usa '92) — Un truffatore di colore ha lo stesso cognome di un aspirante senatore con ottima fama: ne approfitta per farsi eleggere e rubare legalmente N. V. 1h 57' Commedia

**Vittoria** Tel. 452.291 - Or.: 14,30 16,25/18,20/20,15/22,25 Lire 10/7000
**Trauma**
di D. Argento, con A. Argento, C. Rydell, F. Forrest (Italia '92) — Una ragazza anoressica «vede» i [illegible] di un maniaco omicida che ama decapitare le sue vittime: le loro menti sono misteriosamente collegate N. V. 1h 50'

**[illegible]** T. 452.091. Ore 14,00 16,20/18,10/20,10/22,20 Lire 10.000/7000
**Il [illegible] cocomero**
di F. Archibugi, con S. Castellitto, V. Fugardi, A. Galiena (Italia '92) — Uno psichiatra cura una giovane paziente malata di «epilessia da protesta»: alle radici della nevrosi, i genitori arricchiti in maniera disonesta. N. V. 1h 40' Drammatico

**[illegible] Moderno** Tel. (0143) 76.290 Or.: 15/18,45/18,30/20,10
**Trappola in [illegible]**
di A. Davis, con S. Seagal, T. Lee Jones, G. Busey (Usa '92) — Due militari traditori cercano di rubare una corazzata dotata di testate nucleari e venderla al nemico: il misterioso cuoco di bordo si oppone. N. V. 1h 50' Avventuroso

**[illegible] Comunale** Tel. (0143) 81.411. Or.: 14,15-16/18/20,15/22,15 L. 8000 (posto unico)
**Sister Act-Una svitata in abito da suora**
di Emile Ardolino con Whoopi Goldberg, Harvey Keitel (Usa '92) — Una cantante nera, testimone di un omicidio, si nasconde in un convento di suore cattoliche. La sua musica trasformerà la loro vita. N. V. 2h

**[illegible] Lux** Tel. (0142) 82.895 Or.: 15,30/17,45/20 [illegible]
**Codice d'onore**
di R. Reiner, con T. Cruise, J. Nicholson, D. Moore (Usa '92) — Un giovane avvocato militare difende due marines accusati di aver causato la morte di un compagno: lotterà contro tutti e tutto per avere giustizia. N.V. 2h20' Drammatico

**[illegible] Sociale** Tel. [illegible] Or.: 15/17,30/20,10/22,30 L. 9000 posto unico
**[illegible]3 - La fortezza**
di S. Gordon, con C. Lambert, K. Smith, L. Locklin (Usa '92) — Terra 2013. La coppia umana possono avere solo un figlio, ma il capitano Bramick infrange la legge e viene rinchiuso in una prigione da incubo. N. V. 1h 33' Fantasc.

**[illegible] Arlecchino** Tel. (0383) 648.124 Or.: 14/16 e 20/22,15 [illegible]
**Stefano Quantestorie**
di M. Nichetti, con M. Nichetti, E. Solfa Ricci, C. Sylos Labini (Italia '92) — Perché un uomo decide di fare il carabiniere invece del bandito, del professore o del musicista? Nichetti alle prese con il «Caso». N. V. 1h 20'


CINEMA TEATRO ALESSANDRINO

AVIS ALESSANDRIA - Via Venezia c/o Ospedale Civile - Tel. 3081

ATTRAZIONE CABARET STRIP TEASE NIGHT CLUB PARADISE

*Al cinema potete scegliere quello che piace a voi*

Obiettivo: non interrompere la serie sì

# Per i «grigi» a Empoli caccia a un punto d'oro

*Della «rosa» non fa parte Serioli*
*L'infortunio è più grave del previsto*

Paolo Perugi in azione contro l'Empoli, nella partita d'andata

Un punto per la classifica, ma soprattutto per non spezzare la serie positiva che dura da 10 giornate e che ha permesso ai grigi di risalire la china: dal terz'ultimo all'undicesimo posto. Questo, almeno, è l'intento della squadra di Mazzola, che nel tardo pomeriggio di ieri ha raggiunto Empoli. Del- non fa parte Serioli. L'acciacco alla caviglia, rimediato domenica con il Ravenna, è più previ- E' probabile che il giocatore debba restare a riposo per un'altra settimana. Ha recuperato in tempo invece Maddè, colpito da influenza a inizio settimana. Il fluidificante è all'80 per cento della condizione, mentre Bertotto al termine della seduta di rifinitura di ieri ha sofferente schiena.

Da inizio stagione i non nascondono le loro velleità di promozione e con i grigi hanno un in sospeso. A Perrotti e compagni brucia ancora la sconfitta subita al Moccagatta ad ottobre. In quell'occasione si infortunò il giovane attaccante Montella. La dirigenza del club toscano aveva accusato pesantemente Tonini, e la moviola aveva dimostrato la buona fede del giocatore. «Al biancazzurro ho spedito un telegramma - spiega il difensore - e all'indomani gli ho telefonato per sapere stava. Sono cose che capitano a chi gioca al pallone. Mi è dispiaciuto molto, ma la coscienza mi sento a posto».

Tonini, che ha scontato le due giornate di squalifica, oggi si riprende la maglia di libero, mentre Sirotti tornerà così alla marcatura centrale. Non gli toccherà un compito facile, visto che dovrà tenere a bada Stefano Protti, giunto ad Empoli da Carpi a campionato iniziato. Il bomber vanta gol in questa stagione, uno segnato dischetto. In mediana rientra pure Zanuttig, bloccato per un turno.

Andrea Zanuttig

Bertotto tornerà sulla fascia, prendendo in consegna la seconda punta Castelli, tre nel ruolo di fluidificante Ferruccio Mazzola deve scegliere tra Maddè in perfette condizioni fisiche e Bonadei. Per il resto, formazione scontata Banchelli prima punta e Gallo a fargli da spalla.

L'Empoli non è assolutamente in di fare regali. Nicoletti ha chiesto alla squadra i due punti per affrontare con maggiore tranquillità le due trasferte consecutive di Massa e La Spezia. Mazzola risponde con una formazione votata ancora volta al pressing a centrocampo. «I toscani dispongono di alcuni giovani molto validi, ma Guarino e Pellegrini e un pacchetto centrale formato da giocatori d'esperienza - interviene l'allenatore dei grigi -. L'uomo chiave è Perrotti, che assieme a Zamuner dà grande impulso sulla trequarti. stare attenti a non scoprirci troppo, anche sulle fasce, che i avversari sanno sfruttare intelligenza. Giocheremo con la solita umiltà cercando di dare il massimo».

Al seguito della squadra ci sarà anche un pullman del club «Forza grigi». La partenza è fissata alle 10 da p. Garibaldi. Questa la probabile formazione: Battistini; Bertotto, Bonadei (Maddè); Zanuttig, Sirotti, Tonini; Perrugi, Sabato, Banchelli, Gallo, Avallone. Arbitro sarà il pavese Lorenzo Branzoni.

**Piero Abrate**

A quattro minuti dalla fine Balesini ha sfiorato il «colpaccio»

# Novara, pareggio sofferto e un rammarico nel finale

FIORENZUOLA. Pareggio sofferto per il Novara a Fiorenzuola, ma alla fine anche parecchio rammarico fa capolino nello spogliatoio piemontese. Corre l'86', Dell'Orso batte punizione dalla fascia sinistra. Il pallone attraversa l'area, Balesini e Santoloci saltano assieme. Non si capisce chi colpisca modo più netto il cuoio che, comunque, rimbalza per terra nell'area piccola, quindi s'impenna e vola all'incrocio. Serena è preso in contropiede, fa appena in tempo le risorse rimastegli e si butta in alto. Il fiato degli oltre mille paganti è stretto in gola. Il portiere emiliano tocca la sfera appena con la punta dei guantoni, ma abbastanza per mandarla in corner. L'occasione sfuma e il pari viene consacrato.

«Con filosofia accetto il verdetto del campo, ma il nostro errore è stato quello di non saper chiudere l'incontro molto prima della fine», commenta Veneri a fine gara, mentre il «collega» Neri si chiude nell'inaccessibile silenzio. Il emiliano ha ragione: Pozzi, centrocampista con doti offensive, ha sciupato almeno un paio di ghiotte opportunità per rilanciare la propria squadra. Al 40', dopo essersi sul del fuorigioco, corre verso Bettini. Probabilmente il pallone tra i piedi gli scotta e allora preferisce inspiegabilmente passarlo anziché tirare. che, però, è in fuorigioco e quindi rovina l'azione.

Sempre lo Pozzi, appena iniziata la ripresa, si ritrova face-to-face con l'estremo Bettini. Dall'area piccola potrebbe lasciar partire un bolide micidiale o un preciso tiro a fil di palo, ma non fa né l'uno, né l'altro. Bettini non si adegua, gli si tuffa sui piedi e devia in corner. Siamo al 48', sembra che il Fiorenzuola possa prendere con decisione le sorti dell'incontro, ma non è così. Ci prova per un po', ma poi abbassa il ritmo ed è il Novara a segnalarsi in avanti.

Ma piano. Ci forse dimenticati di raccontare i gol? Nient'affatto, eccoli: 18' Nistri si scatena sulla fascia destra. Supera un avversario, sul fondo, aggira con un pallonetto altro novarese e poi in . Il rasoterra è mancato di Rossi, ma non da Trapella che gonfia la . La difesa biancazzurra sembra un po' farfallina, lo di più quella emiliana quando, al 31', Paladin, difensore centrale, si porta nell'area avversaria per risolvere, di sinistro, una lunga mischia. Il pareggio non sta però bene ai rossoneri di casa. Le occasioni di Pozzi le abbiamo già raccontate. Il Novara, invece, dopo la decisa reazione che aveva già portato al 31' Dell'Orso a una puntigliosa parata da Serena, si rincantuccia in difesa. Attende il momento buono.. Potrebbe essere quello dell'86', ma Serena non si fa sorprendere. E così termina una gara giocata ad un buon ritmo, ma che non risolve i problemi in classifica né dell'una né dell'altra concorrente.

Il presidente biancazzurro Aschei commenta: «Il pari è giusto. A noi va perché possiamo attaccati alle prime in . Peccato per il finale».

**Stefano Donarini**

| FIORENZUOLA | | 1 | NOVARA | | 1 |
|---|---|---|---|---|---|
| SERENA | 7,5 | | BETTINI | 7 | |
| PARATICI | 6 | | MORO | 6 | |
| SANTOLOCI | 6 | | DALL'ORSO | 6 | |
| SGRO' | 6,5 | | PONTI | 6,5 | |
| BALDACCI | 6,5 | | (46' COSTA) | 6 | |
| TRAPELLA | 7 | | PALADIN | 6,5 | |
| (70' POMPINI) | SV | | DIANDA | 6,5 | |
| NISTRI | 7 | | CUSATIS | 6 | |
| MAZZI | 6 | | (75' MONGUZZI) | SV | |
| (83' PAVANEL) | SV | | ARMANETTI | 6,5 | |
| ROSSI | 6 | | BALESINI | 6,5 | |
| CRIPPA | 6,5 | | OBBEDIO | 6,5 | |
| POZZI | 6,5 | | CAPONI | 6 | |
| All.: VENERI | 6 | | All.: DEL NERI | 6 | |

Arbitro: D'AGOSTINI 6

**Ammoniti:** Ammoniti: Paratici, Sgrò, Trapella, Dell'Orso e Ponti. **Espulsi:** nessuno. **Spettatori:** 1300 circa. **Calci d'angolo:** 2 a 2. **Condizioni atmosferiche:** Cielo sereno, terreno di gioco in buone condizioni.

Claudio Balesini

Matteo Paladin

# Casale all'assalto del «bunker» Olbia

Fabio Visca

**CASALE.** Dopo il Tempio, un'altra squadra sarda al «Palli», in un clima diverso dal precedente. Un mese fa, Casale reduce dallo scivolone di Lecco, ora in serie positiva da tre giornate. «Merito del supporter che ci hanno dato fiducia e calore con il loro incitamento - assicura Gianni Bui -. Faremo di tutto per ripagare loro vittoria».

Ma l'Olbia sarà tutt'altro che facile: gli ospiti vantano solida, che ha nel portiere Cuccunato suo di maggiore spicco. «Vorranno fare risultato e non arrenderanno facilmente - ammettono i Fedelissimi -. la ritrovata forma dei nostri attaccanti, Franzin in particolare, lascia ben sperare».

In effetti, dalla gara la Centese, il cavallo di della scuderia casalese tornato a galoppare al meglio è esploso domenica a Stradella, siglando due reti irresistibili e mandando in gol Califano. «Se Luigi mantiene forma questo periodo decisivo per le sorti del campionato, potremo toglierci qualche grossa soddisfazione - assicura Bui -. E non dimentichiamo che oggi torna in campo Visca, un uomo che non disdegna le finalizzazioni».

Il ritorno squadra Visca, che ha scontato in giornata di squalifica, compensa solo in parte l'uscita Luxoro. Il capitano stato fermato per un turno per somma di ammonizioni, il terzino addirittura per 4 giornate per un gesto e una frase volgare rivolti al pubblico. «E' successo dopo il gol - rivela Bui - ma nessuno di noi si è accorto di niente per cui la squalifica è giunta come un fulmine a ciel Ad ogni modo, questi episodi e l'ho detto a Picco. E non finirà qui, la società lo punirà con un'ammenda». Ciò non esclude, naturalmente, che si un ridimensionamento della sanzione attraverso ricorso da inoltrare alla Lega.

Sembra giunto il momento Nicola Ercolino, il diciannovenne difensore dell'Ascoli, che, malgrado la giovane età, possiede notevoli doti tattiche. Umberto invece, sarà chiamato Luxoro. Per resto la formazione sembrerà mutare, ad eccezione del ritorno in panchina Troise, lascia il posto Visca. All dell'attacco, Weffort potrebbe avvicendare Ceccarelli, sempre che si rimetta dalla brutta influenza che l'ha tormentato in settimana.

Contro l'Olbia, il Casale giocherà a zona, che sembra rappresentare il modulo gioco più confacente alle attitudini dei giocatori. Questa la formazione: Rubini; Paolini, Izzo; Ercolino, Butti, Malgeri; Cordone, Col, Ceccarelli (Weffort), Visca, Franzin.

**Rodolfo Castellaro**

# Aosta contro Pavia squadre decimate

all'insegna delle squalifiche e degli infortuni sfida tra l'Aosta e Pavia, programma alle al «Puchoz». I rossoneri dovranno fare a meno di Guida (fermato per un turno dal giudice sportivo per somme ammonizioni) e soltanto all'ultimo momento Barlassina saprà se poter schierare scheroni, Tedoldi, Sapienza e Panizza (non hanno disputato la partitella di giovedì per le imperfette condizioni fisiche), mentre gli ospiti non potranno contare su Baldo, D'Agostino e Lazzarini, squalificati.

I giocatori rossoneri sono da ieri in ritiro. «Abbiamo deciso di tutti assieme dalla vigilia della partita - spiega mister Lorenzo Barlassina - per preparare al meglio la sfida con i lombardi. Tutti gli incontri, a questo punto, hanno la stessa importanza. si più di valutare soltanto la consistenza tecnica e agonistica degli avversari, ma bensì quella continuità di risultati indispensabile per avvicinare, in tempi brevi, il traguardo della salvezza».

Sergio Borgo

«Abbiamo bisogno di conquistare un successo convincente - aggiunge il tecnico aostano - per scacciare tutti quei problemi mentali che ci impedendo di al meglio. Il Pavia si schiererà a toccherà a noi trovare le soluzioni far saltare disposizione in linea degli ospiti. Confido in una prova di carattere dei ragazzi per poter affrontare il successivo doppio turno in trasferta con la dovuta serenità».

La formazione è legata al possibile recupero degli acciaccati. Quasi certo il forfait di Mascheroni e difficile il recupero di Sapienza, l'allenatore aostano spera di poter utilizzare almeno i difensori Panizza e Tedoldi. I rossoneri dovrebbero schierarsi con Buda tre i pali, Panizza e Tedoldi (oppure Lessio) marcatori, Colnaghi terzino fluidificante, diano, libero, Belletti tornante, Gambino e Ferretti a completare il centrocampo, Alfano e Girelli attaccanti.

«Il Pavia solito cominciare le partite a gran ritmo - dice il direttore sportivo Sergio Borgo -. pertanto fare molta attenzione all'avvio lombardi. Stiamo giocando un campionato nel campionato. Per il momento siamo in pole position per la salvezza, ma dobbiamo sbandamenti e mantenere un'andatura costante per evitare guai».

«E' necessario una prestazione positiva, sia sotto il profilo sia dal punto di vista tecnico, le paure che ci frenano negli impegni casalinghi - aggiunge Borgo -. Un successo sul Pavia ci consentirebbe affrontare i due confronti e Solbiate e a Suzzara con la massima tà. Purtroppo Barlassina dovrà ancora rinunciare a qualche pedina importante, però siamo convinti che la squadra saprà esprimersi su buoni livelli».

L'Aosta non può permettersi passi falsi non trovarsi con l'acqua alla gola. I rossoneri, a quota 16 assieme all'Ospitaletto, precedono il Tempio (15), il Pergocrema (14), l'Oltrepò e il Suzzara (13). Il con 19 punti sembra tranquillo, ma una sconfitta al Puchoz gli complicherebbe il cammino verso la salvezza.

**Sigfrido Ramponi**

VOLLEY

Bellini: «Ci stiamo allenando bene, non è calata la tensione, sfrutteremo ogni punto debole del Messaggero»

# L'Alpitour prepara il duello con i campioni d'Europa

*Il sestetto di Blain si concentra per il big-match di martedì a Ravenna*

Ganev o Bellini A sinistra, ancora Bellini in azione

**CUNEO.** Quella di oggi sarà domenica in palestra per l'Alpitour. Il sestetto di Blain deve concentrarsi per il «big-match» che martedì sera lo attende a Ravenna contro i neo campioni d'Europa del Messaggero.

Sulla carta è un appuntamento difficile. I piemontesi potrebbero sfruttare la stanchezza degli emiliani, che hanno affrontato lunga trasferta ad Atene.

L'Alpitour è quinta in classifica, a pari punti la Gabeca diretta rivale sestetto cuneese. Oggi Montichiari affronterà, in trasferta, Panini Modena e nell'ultima giornata dovrà vedersela in con il Falconara, mentre l'Alpitour ospiterà, palazzetto di Rocco Castagnaretta, il Charro Padova allenato da Silvano Prandi.

In sole due partite i cuneesi si giocano il quinto posto, che vale per la qualificazione alle Coppe Europee e il campionato.

Enzo Prandi, ds della società, sprona i giocatori a tentare ogni carta per martedì: «Sappiamo che è una partita difficile. Proprio per questo i ragazzi devono impegnarsi di più. Possono giocare la massima libertà. Se si perde non accade nulla, se si vince saranno due punti insperati. Ravenna potrebbe accusare stanchezza nelle gambe. Dopo affronteremo Padova, altra squadra difficile. Ci mancano due giornate al termine "regular season", non ammesse sfide dall'esito scontato. Ho visto i giocatori in allenamento. Credo che la pausa abbia giovato squadra: lontani dalle pressioni del torneo i giocatori si sono caricati. Adesso desiderano ricominciare a vincere».

Davide Bellini, regista del sestetto cuneese, dice: «Ci stiamo allenando bene. Non è calata la tensione. Martedì vogliamo sfruttare ogni punto debole del Messaggero. Ravenna è la partita di domenica prossima in casa contro il Charro sono la nostra ultima speranza».

Non si dà per vinto Boris Kiossev, lo schiacciatore bulgaro dell'Alpitour: «La lotta per il quinto posto è ancora aperta. Martedì tenteremo tutto contro Ravenna. E poi sarà decisiva la Padova. Li abbiamo già battuti all'andata. Proveremo a ripetere l'impresa, anche se sarà molto difficile».

C'è ottimismo in casa Alpitour. Le sconfitte contro Falconara e Montichiari non hanno scalfito il morale giocatori, dell'importanza della posta in palio. Se la squadra si classifica al quinto posto, infatti, Cuneo accede direttamente ai quarti finale, per giocare contro la quarta della serie A1. arrive sesta dovrà superare preliminare ed affrontare l'undicesima.

Intanto nelle tradizionali è già iniziata la prevendita dei biglietti per le partite in programma domenica marzo contro i padovani.

**Daniela Catto**

Recuperi in Eccellenza: il Libarna ospita il Trino

# Una «poltrona» per tre i serravallesi ci provano

**LIBARNA**

**SERRAVALLE SCRIVIA.** Il Libarna [illegible] in campo oggi alle [illegible] per affrontare il Trino nel recupero dell'incontro casalingo sospeso due settimane a causa della nevicata che aveva reso inagibile il «Luigi [illegible]». Un match importante perché, in caso di vittoria, consentirà ai serravallesi di raggiungere Biellese-Vigliano e Verbania al comando della classifica.

«Bisogna riconoscere che i quindici giorni di stop forzato hanno permesso di risolvere alcuni problemi. Intanto abbiamo potuto recuperare Bizzarro e Ubertelli che erano afflitti da vari malanni, e poi il periodo di riposo è servito a perfezionare la condizione fisica di tutta la squadra», ammette l'allenatore Mino Armienti.

Nonostante ciò il Libarna affronta il Trino ancora con una formazione d'emergenza per l'assenza dello squalificato Bordini e per le imperfette condizioni di Roveda vittima della «Giapponese». I serravallesi sono comunque decisi a conquistare i due punti e per questo andranno in campo con una formazione chiaramente offensiva. Approfittando delle squalifiche di De Falco e [illegible] che [illegible] il Trino ad una gara più prudente, l'allenatore serravallese è intenzionato a giocare [illegible] un solo marcatore (Roveda) ed [illegible] centrocampo più folto in appoggio alle tre punte Bizzarro-Ubertelli-Magnetto.

«Cercheremo ovviamente di sbloccare subito il risultato - prosegue il tecnico -, ma [illegible] dobbiamo snobbare il Trino che è formazione assai valida [illegible] piano agonistico».

Per i tifosi prezzi ridotti il biglietto costerà 10.000 (anzichè 15.000) ed i ragazzi fino a 15 anni [illegible]no gratis. Ecco la formazione dei padroni di casa: Cravero, Roveda, Zoli, Scaramaglia, Piu, Barbieri, Magnetto, Ragni, Bizzarro, Ubertelli, Capurro. [v. gi.]

Mino Armienti, tecnico del Libarna

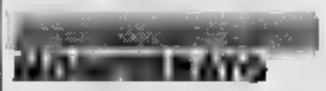

**VALENZA.** «Torniamo a Domodossola [illegible] questa volta con intenti bellicosi». La dichiarazione è [illegible] Gigi Tricerri, ds del Monferrato. Il 28 febbraio scorso, la neve costrinse i monferrini ad un immediato dietrofront, dopo aver percorso i 200 chilometri che portano a Domodossola. «I locali debbono pagare doppio e se prima potevamo accontentarci del pareggio, [illegible] dobbiamo vincere - prosegue Tricerri -. D'altra parte non ci può sempre accontentare. Almeno una volta in trasferta bisogna [illegible]». Più blando il commento del presidente: «Può bastare un punto, specie se meritato». Sicuramente, i due punti darebbero ai monferrini ossigeno per la loro precaria classifica, ma i padroni di casa non staranno a guardare. Per mister Petrucci i guai vengono dalle assenze di Fante, squalificato, e di Baucia, Tosoni e Mori, tutti militari. Questa dunque la formazione più logica: Menabò, Della Torre, Lopes; Fantin, Gressano, Favarin; Cavalli, Casalone, Govoni, La Salvia, Nini (Rispoli). [r. c.]

**FULVIUS**

[illegible] La Fulvius ricomincia con l'Omegna: riprende il discorso salvezza, interrotto dalla caduta della neve, quindici giorni fa, che portò al rinvio dell'incontro con la formazione lacuale. [illegible] fortuna la Lega ha [illegible]so in calendario i recuperi - sottolinea il presidente onorario Mario Manfredi -. Sarebbe stato duro affrontare un'altra trasferta [illegible] queste condizioni [illegible] classifica. [illegible] il pubblico può risultare decisivo con il suo incitamento, fuori [illegible] i giocatori si sentono soli».

Il morale però è buono [illegible] tra i biancazzurri regnano concrete speranze di salvezza. «Lo dimostrano i risultati favorevoli conquistati nelle tre amichevoli disputate con Acqui, Gaviese e Castellazzo - sottolinea il [illegible] Gorani -. I ragazzi [illegible] caricati e [illegible] che impegnandosi a fondo possano farcela». La gara [illegible]gnerà il ritorno in squadra [illegible] centrocampista Maurizio Vennarucci, assente da tempo. «Un giocatore importante - osserva il dirigente Gualtiero Belzer - che può dare [illegible] alla squadra». I problemi vengono dalla partenza di Moretto per il servizio militare. «Se ne va lunedì e farà l'ultima partita [illegible]ginale proprio contro l'Omegna - spiega Gorani -. Incerta invece la presenza di Barisone e Battistella». Il primo è stato colpito dall'influenza e non si è allenato, il secondo soffre di uno stira[illegible] muscolare. Sicuro il recupero di Ciferri, che contro il Borgomanero aveva riportato uno stiramento al polpaccio. Assente certo Mariani, affetto [illegible] pubalgia, che costringerà l'allenatore a schierare una sola punta, Rizzin.

[illegible] la possiamo fare ugualmente - sottolinea il mister - se ci inseriamo a turno nel modo giusto». [illegible] la probabile formazione: [illegible] (Nicolosi), Dal Lago, Maestri; Maccarini, Manfrin, Ciferri; Bianco, Vennarucci, Rizzin, Mason (Francescon), Moretto. [r. c.]

Misure speciali di polizia per il match clou tra la Vogherese e il Livorno

# Un piano «antitafferugli»

*Sugli spalti sono attesi 4 mila spettatori, di cui la metà provenienti dalla Toscana*
*All'interno dello stadio sono stati potati gli alberi ed eliminati i cassonetti portarifiuti*

Un'immagine del recente derby tra Vogherese ed Acqui, vinto dai lombardi in «zona Cesarini» il tecnico del rossoneri Ciravegna chiede il massimo impegno alla squadra per il match di oggi con l'inseguitrice Livorno: una vittoria significherebbe mettere una grossa ipoteca al titolo

[illegible] campionato condensato in [illegible] minuti. E' questo il motivo dominante del match tra Vogherese e Livorno, prima e seconda della classe nel girone C del campionato dilettanti. Una partita dal sapore incerto, dove [illegible] triplo [illegible] dobbligo.

Ma la gara valica la logica sportiva per diventare [illegible] fatto di costume e di cronaca. [illegible] il pubblico per una partita del campionato dilettanti oscilla attorno alle 500, 600 persone, oggi la media sarà almeno quintuplicata. E' la valutazione è sicura[illegible] [illegible] difetto. Almeno duemila tifosi oltrepadani si accalcheranno sugli spalti dello stadio. Un numero al quale [illegible] aggiunti i duemila sostenitori del Livorno che raggiungeranno Voghera con un treno speciale composto da [illegible] vagoni e da una carovana di pullman e auto pri[illegible]. Ovvia la possibilità di incidenti [illegible] ha spinto le forze dell'ordine [illegible] [illegible] piano «antitafferugli».

Del resto i propositi dei livornesi non sembrano essere cordiali: hanno fatto pervenire agli ultras della vogherese propositi bellicosi. Ed anche nella città lombarda la «risposta» alla calata dei toscani è stata preparata con una sorta di appello lanciato ai fans del Derthona e del Savona gemellati con [illegible] Vogherese, che dovrebbero trasformarsi in attesi rinforzi. Nell'ovvia speranza che il tifo non si trasformi in violenza.

Intanto, [illegible] questore ha ordinato la potatura degli alberi che circondano il rettangolo di gioco [illegible] l'allontanamento dei cassonetti portarifiuti che potrebbero trasformarsi in pericolose armi. A Voghera il servizio d'ordine [illegible] organizzato dai carabinieri e da nuclei speciali della polizia provenienti da [illegible] e Milano.

[illegible] questo è [illegible] clima che accompagna le partite dell'«anno» ovvia [illegible] la conseguente prestattica delle due squadre. Mistero assoluto sulla formazione rossonera. E [illegible] probabilmente poco veritiere le voci che vorrebbero una Vogherese guardinga e decisa unicamente al pareggio [illegible] d'altro canto le permettono [illegible] di [illegible] invariato il vantaggio sul gruppetto delle inseguitrici. La squadra allenata da Ciravegna [illegible] notoriamente [illegible] baricentro spostato in avanti con Chiellini rapidissimo in ogni occasione e con Codice (tornato al gol domenica scorsa) pronto a sfruttare eventuali errori della difesa avversaria.

**Daniele Salerno**

## Acqui, arriva la Sanremese

*Termali costretti a fare i conti con [illegible] «rosa» ridotta all'osso*

**ACQUI.** Ancora un impegno casalingo per l'Acqui che riceve [illegible] all'Ottolenghi [illegible] Sanremese. Ed i giocatori termali vogliono tornare a riassaporare il gusto del successo pieno. Soprattutto dopo la opaca prestazione [illegible] offerta domenica scorsa contro la Sarzanese.

Dice il direttore sportivo Claudio Valnegri: «I ragazzi anche nell'ultimo allenamento [illegible] venerdì sera hanno manifestato la volontà di disputare una gara maiuscola nonostante il valore degli avversari».

Mister Roberto Casone [illegible]ra [illegible] volta deve fare i conti con l'infermeria. Oltre a Paolini ed Omar Domenghini per i quali la stagione è terminata con largo anticipo, l'allenatore dell'Acqui deve fare a meno anche di Ennio Sala. [illegible] giocatore piacentino domenica ha [illegible] una contrattura muscolare che [illegible] obbliga a riman[illegible] [illegible] qualche giorno a riposo. E non ci [illegible] neppure Andrea Vercellotino squalificato per due turni dal giudice sportivo. Inoltre come se non bastasse, dovrà stare fuori del rettangolo di gioco anche mister Casone appiedato fi[illegible] [illegible] marzo. [illegible] panchina sarà sostituito da Sergio Bardella, allenatore in seconda.

In compenso, ritornano a disposizione gli attaccanti Lamberti e Mafferi che hanno scontato [illegible] squalifica anche se Casone deve ancora decidere se utilizzare entrambi oppure uno solo.

[illegible] morale è alto - conclude Valnegri - [illegible] squadra può compiere [illegible] sera un al[illegible] consistente passo in [illegible]i in classifica anche se la Sanremese guidata da mister Paolo Tonelli è compagine in grado di dare parecchio filo da torcere».

All'andata la sfida fra matuziani e termali finì in parità: 1-1, [illegible] i liguri per primi in vantaggio al 58' con Calabria e gli [illegible] [illegible]nti a riequilibrare le sorti [illegible]la gara al 78' con Lamberti nonostante fossero in inferiorità numerica per l'espulsione otto minuti prima [illegible] Fioratti.

Intanto ieri [illegible] Roma nel salone [illegible] Coni al Foro Italico, il presidente Giovanni Grippiolo ed il direttore generale Giuseppe [illegible] hanno [illegible] [illegible] attestato [illegible] benemerenza per gli oltre [illegible] anni [illegible] attività continuativa. L'Acqui, per [illegible] precisione, è stato costituito nel 1911 e quest'anno festeggia gli [illegible] anni di vita. «Con molta soddisfazione ed anche commozione - dichiarano i dirigenti [illegible] questi - il nome di Acqui calcistica sarà conosciuto da tutta Italia. E per noi è un onore».

Un'altra [illegible] notizia in [illegible] acquese. Il secondo portiere Gian Piero Aramini dopo [illegible] effettuato la scorsa settimana la tournèe in Ungheria con la nazionale Under 18 juniores dilettanti, subito dopo [illegible] partita di oggi contro la Sanremese partirà per Roma dove si aggregherà agli altri compagni della selezione [illegible] per un'altra gara internazionale. Infatti mercoledì 17 ad Atene la rappresentativa italiana affiderà la Grecia.

Aramini in Ungheria si è segnalato fra i migliori della squadra allenata da Aldo Bet parando, fra l'altro, anche [illegible] calcio di rigore di Nemeesi. La formazione: Garzero; Arduino, Bobbio; Antompaoli, Costantino, Sordello; Castagna, Vivarel[illegible], Lamberti, Biasotti, Masu.

**Roberto Gelato**


BARBELLA CAGLIARDI SAFFIRIO

# IL DENARO COSTA CARO?

# FIAT LO RIPORTA A ZERO.

Fino al 31 marzo Concessionarie [illegible] Succursali Fiat vi mettono a disposizione un finanziamento Sava [illegible] condizioni straordinarie. Straordinarie nelle cifre [illegible] nel tasso di interesse: fino [illegible] 18 milioni in due anni a interessi zero. Straordinarie per la gamma di scelte: tutte le versioni disponibili di Uno, Tipo, Tempra e Croma.

Concretamente, l'ammontare del finanziamento a interessi zero è di [illegible] milioni per Uno Fire [illegible] Uno Hobby, 10 milioni per le altre versioni della Uno, 14 milioni per Tipo, 16 milioni per Tempra, 18 milioni per Croma. Se poi preferite un pagamento rateale ancora più dilazionato, anche in questo caso Fiat ha la soluzione: [illegible] pagamento in 4 [illegible]ni [illegible] tasso annuo del 10%. Informatevi da Concessionarie e Succursali Fiat. Nel vostro interesse.

FINO A 18 MILIONI IN 2 ANNI A INTERESSI

OPPURE FINO A 18 MILIONI IN 48 MESI AL TASSO DEL

AD ESEMPIO: UNO 1000 3P FIRE
PREZZO CHIAVI IN MANO*: L. 15.040.835
ANTICIPO: L. 3.040.835
IMPORTO DA FINANZIARE: L. 12.000.000

| | TASSO ZERO | TASSO [illegible] |
|---|---|---|
| NUMERO RATE | 24 | 48 |
| [illegible] | L. 353.334 | L. 203.166 |
| SPESE PRATICA | L. 250.000 | L. 250.000 |
| TAN** | 0% | 9,87% |
| TAEG*** | 3,08% | 12,33% |

AD ESEMPIO: UNO 1000 3P S
PREZZO CHIAVI IN MANO*: L. 14.790.155
ANTICIPO: L. 4.790.155
IMPORTO DA FINANZIARE: L. 10.000.000

| | TASSO ZERO | TASSO [illegible] |
|---|---|---|
| NUMERO RATE | 24 | 48 |
| IMPORTO RATA | L. 416.667 | L. 253.960 |
| SPESE PRATICA | L. 250.000 | L. 250.000 |
| TAN** | 0% | 9,87% |
| TAEG*** | 2,44% | 11,95% |

AD ESEMPIO: TIPO 1.4 S
PREZZO CHIAVI IN MANO*: L. 18.826.715
ANTICIPO: L. 4.826.715
IMPORTO DA FINANZIARE: L. 14.000.000

| | TASSO ZERO | TASSO [illegible] |
|---|---|---|
| NUMERO RATE | 24 | 48 |
| IMPORTO RATA | L. 583.334 | L. 355.972 |
| SPESE PRATICA | L. 250.000 | L. 250.000 |
| TAN** | 0% | 9,87% |
| TAEG*** | 1,33% | 11,53% |

AD ESEMPIO: TEMPRA 1600
PREZZO CHIAVI IN MANO*: L. 21.896.915
ANTICIPO: L. 5.696.915
IMPORTO DA FINANZIARE: L. 16.000.000

| | TASSO ZERO | TASSO [illegible] |
|---|---|---|
| NUMERO RATE | [illegible] | 48 |
| IMPORTO RATA | L. 666.667 | L. 406.336 |
| SPESE PRATICA | L. 250.000 | L. 250.000 |
| TAN** | 0% | 9,87% |
| TAEG*** | 1,51% | 11,39% |

AD ESEMPIO: CROMA 2000 S
PREZZO CHIAVI IN MANO*: L. 33.674.265
ANTICIPO: L. 15.674.265
IMPORTO DA FINANZIARE: L. 18.000.000

| | TASSO ZERO | TASSO [illegible] |
|---|---|---|
| NUMERO RATE | 24 | 48 |
| IMPORTO RATA | L. [illegible] | L. 457.121 |
| [illegible] | L. [illegible] | L. 250.000 |
| TAN** | 0% | 9,87% |
| TAEG*** | 1,34% | 11,29% |

* Escluse imposte ARIET e IPT
** TAN = Tasso Annuo Nominale
*** TAEG = Indicatore del costo [illegible] credito

È UN'INIZIATIVA DELLE CONCESSIONARIE E [illegible] FIAT DELLE PROVINCE DI ALESSANDRIA, [illegible], IMPERIA, LA SPEZIA E SAVONA

Speciale offerta, non cumulabile con altre iniziative in corso, valida fino al 31.3.93 per l'acquisto [illegible] tutte le vetture [illegible] Fiat (escluse Cinquecento e Panda) disponibili per pronta consegna, salvo approvazioni di [illegible]a.
Per ulteriori informazioni sui tassi e [illegible] condizioni praticate [illegible] Sava consultare i fogli analitici pubblicati a [illegible] di legge.

# CHIERI

## EDILIZIA AGEVOLATA CONVENZIONATA

In Strada Cambiano, via della Resistenza, a soli tre minuti dall'ingresso della tangenziale sud, iniziamo le vendite di alloggi composti da:
- **soggiorno, cucina, 2/3 camere, servizi;**
- **per ogni appartamento un box auto;**
- **gli appartamenti al piano terra usufruiscono di giardino privato;**
- **ampi spazi verdi condominiali.**

Ogni appartamento sarà dotato di riscaldamento autonomo a metano, infissi con vetri isolati termicamente ed acusticamente, portoncino di ingresso blindato.

Acquistando ora è possibile apportare modifiche per personalizzare gli appartamenti e scegliere i materiali.

Alcuni appartamenti usufruiscono di **50.000.000** di **mutuo agevolato** della Legge 457/78 con rate inferiori ad un affitto.

Per tutti, oltre al mutuo, il pagamento viene dilazionato nel corso dei lavori.

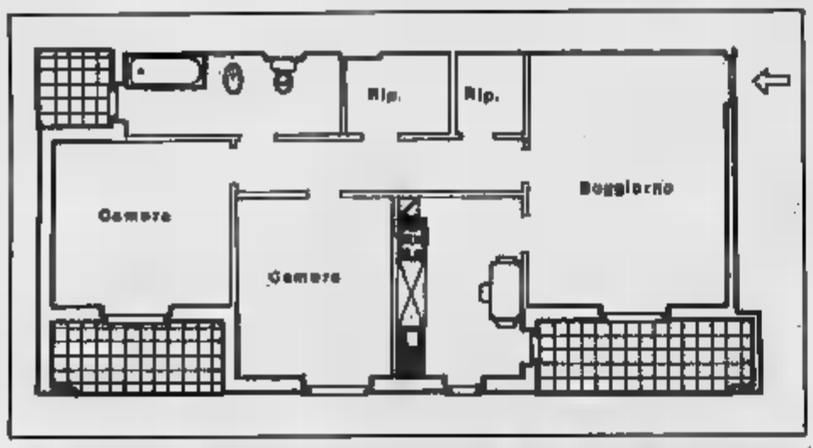


MQ. 96,29 - DA L. 154.000.000 BOX COMPRESO

**Ufficio vendite**
**LUN/VEN/SAB 14,15/16,30**

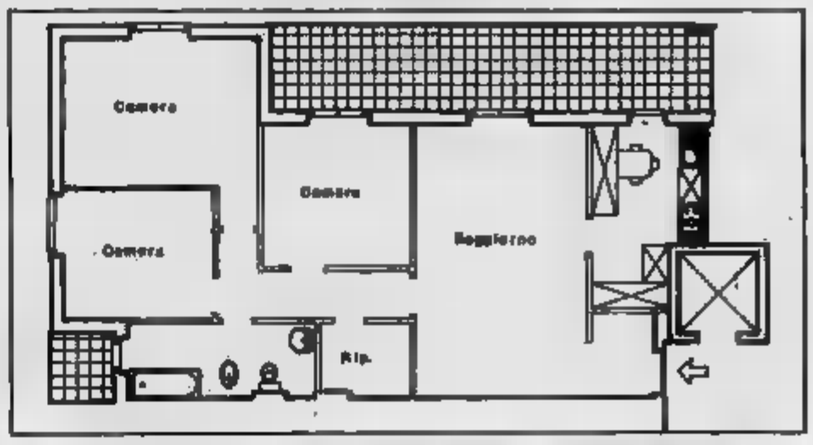


MQ. 121,58 - DA L. 194.000.000 BOX AUTO COMPRESO

## E' UNA PROPOSTA GSI srl - tel. 3971767

# BORGARO
# MAPPANO
## VIA TIBALDI

Il complesso abitativo che sorge in una verde località residenziale alle porte di Torino è in grado di offrire un'ottima disponibilità di servizi quali scuole, negozi e autobus urbani del comune di Torino.
Il rapido accesso alla tangenziale Nord rappresenta inoltre un comodo sbocco verso tutte le destinazioni.

ALLOGGI:
soggiorno, cucina, 2 camere, doppi servizi
BOX AUTO

**60 milioni di mutuo agevolato**
con opportunità di mutuo ordinario integrativo

**PREZZI A PARTIRE DA:**
**L. 1.700.000 al mq.**

**EDILIZIA CONVENZIONATA**

*Per informazioni e vendite*

**G.S.I. s.r.l.**
**Tel. 011/397.17.67**
UFFICIO VENDITE IN CANTIERE

IWIT de T. EOC...
Reg. Tzamberlet - Tel. (0165) ...
GRESSAN (Aosta)

LA STAMPA

# VALLE D'AOSTA

...ISOLANTI ED ...
...MEABILIZZANTI ... CANADESI ... IMPERMEABILIZZANTI PER ESTERNI ... CARTONGESSO

Domenica 14 Marzo 1993 an. 39

Redazione: Rue Jean de la Pierre, telefono 23.52.97

Aosta: nel nosocomio è tornata la calma dopo l'incendio del magazzino

# Fuoco in corsia: l'incubo è finito

***I danni ammonterebbero a diverse decine di milioni. Intanto restano a casa i due operai rimasti intossicati dal fumo. I malati trasferiti sono tornati regolarmente nei loro reparti***

## Esclusa l'ipotesi del dolo

### *Il procuratore Luigi Schiavone sostiene la tesi dell'incidente*

**AOSTA.** Una prima, sommaria, segnalazione dell'incendio in ospedale è già arrivata sulla scrivania del procuratore della Repubblica presso il tribunale di Aosta, Luigi Schiavone.

«In base ai primi elementi posso escludere che l'episodio sia di origine dolosa - dice il magistrato -. C'era materiale infiammabile vicino ad un quadro elettrico».

Ieri pomeriggio è stato fatto un buco del pavimento della radiologia, il reparto situato proprio sopra gli scantinati incendiati. Il comandante dei vigili del fuoco, Giampiero Badino, ieri mattina ha fatto un sopralluogo nel magazzino, dove tornerà anche lunedì.

Badino si metterà in contatto con i responsabili della manutenzione dell'ospedale, con i quali cercherà di capire le cause dell'incendio: l'incontro servirà anche a verificare se occorrono lavori in altri reparti per una migliore prevenzione degli incendi.

Per ora non è stata esclusa l'ipotesi del corto circuito, ma nemmeno quella secondo la quale le fiamme sarebbero state provocate da «un mozzicone di sigaretta abbandonato per distrazione» dicono gli inquirenti.

I vigili del fuoco aggiungono che per risalire alle cause dell'incendio «potrebbero essere determinanti gli interrogatori di polizia e carabinieri nei confronti di eventuali testimoni».

La porta per accedere alle scale che conducono al magazzino era aperta: chiunque avrebbe quindi potuto entrare. C'era anche un'altra possibilità di accesso attraverso un passo carrelo che dà sul piazzale della lavanderia».

Le fiamme sono state limitate a un ampio corridoio nel quale erano accatastati lenzuola di carta, posate in plastica, bicchieri: c'erano anche cera per i pavimenti e altri prodotti per le pulizie.

«Nulla di nocivo» confermano i vigili del fuoco.

Le stanze vicine sono state interamente danneggiate dal fumo. Per fortuna non c'era nulla che potesse esplodare.

Tutto il materiale negli scantinati avrebbe dovuto essere trasportato in un nuovo magazzino, a Saint-Christophe, tra due settimane: «Era previsto - sostiene il direttore sanitario Pietro Bosso - Ci siamo rivolti a loro in via del tutto precauzionale: avevamo paura che ci mancassero le siringhe».

Parte dell'impianto elettrico è stato distrutto: non è possibile una stima esatta dei danni. I duecento ammalati trasferiti nell'ala nuova del nosocomio e nel reparto di malattie infettive sono stati riportati nelle loro camere dopo poche ore dall'incendio. «Ci hanno portati via in un quarto d'ora - dice una donna ricoverata in traumatologia Eloisa Cunico - C'era molto fumo, hanno abbassato le tapparelle. In un primo momento eravamo tranquilli, poi, quando abbiamo visto medici e infermieri iniziato ad avere paura».

Gran parte del personale ospedaliero che ha partecipato alle operazioni di ieri era a riposo. Nei corridoi è tornata la calma, le persone ricoverate ed i loro parenti non parlano d'altro che di quanto accaduto. Durante il venerdì i medici hanno portato a termine due interventi chirurgici.

E' stato dimesso il vigile del fuoco rimasto intossicato dal fumo; l'uomo era stato trattenuto in ospedale per qualche ora. Due operai addetti alla manutenzione idraulica sono a casa con una prognosi di 3 e 5 giorni per intossicamento da fumo: si chiamano Paolo e Albano Michelon. Al momento dell'incendio si trovavano altri negli scantinati: riuscivano ad aprire la porta dall'interno delle scale per poter uscire. Un mese fa, una ventina di operai del servizio avevano firmato un documento con il quale chiedevano di lavorare più negli scantinati perchè temevano potesse accadere qualche incidente. Dopo un'ispezione dell'Usl i sistemi di sicurezza erano stati ripristinati soltanto parzialmente.

Le fiamme si sono sviluppate in un locale in cui c'era tutto il personale, da quello che aveva finito il turno sia quello che doveva cominciare a lavorare nel pomeriggio.

Tutti sono sotto controllo, i medici raccomandano i cittadini di limitarsi alle richieste di interventi urgenti.

**Maria Teresa Zonca**

Châtillon, l'uomo aveva 35 anni

# Muore travolto in autostrada

**CHATILLON.** E' morto investito mentre attraversava l'autostrada: Mauro Brunetti, 35 anni, di Châtillon, Crête de Breil 2, è stato trascinato per 50 metri dalla «Golf» guidata da Maurizio Blotto, 45 anni, di Saint-Christophe, frazione Condemine 4. Sul posto sono intervenuti gli agenti della polizia stradale di Pont-Saint-Martin e il soccorso stradale dell'Aci.

L'incidente è avvenuto intorno alle 21. Normano Brunetti era appena stato a trovare un parente che lavora nella stazione di servizio all'uscita di Saint-Vincent dell'autostrada. Ha deciso di attraversare senza utilizzare il sottopassaggio e cento metri dal distributore. E' riuscito a raggiungere il guard-rail al centro della carreggiate, è stato investito sulla corsia di sorpasso della Torino-Aosta.

«L'ho visto soltanto all'ultimo momento, non ho potuto evitarlo» ha detto Blotto agli agenti. Non ha fatto in tempo di frenare. Brunetti è finito contro il cofano, è stato sbalzato contro il guard-rail e ha sbattuto la testa contro la lamiere. E' morto prima che arrivassero i soccorsi. [c. l.]

Normano Brunetti, 35 anni

Le vittime sono il maresciallo degli alpini Guido De Dea di 30 anni e Ornella Origlia, 34 anni, insegnante di ginnastica

# Tragico incidente a La Salle: morti due deltaplanisti

### *Alcuni turisti assistevano: «Si sono scontrati fra loro, poi sono precipitati»*

Guido De Dea, 30 anni, maresciallo degli alpini, morto ieri in deltaplano

**LA SALLE.** Morte nel cielo di La Salle: Guido De Dea, 30 anni, maresciallo degli alpini e conosciuto alpinista di La Thuile e Ornella Origlia, 34 anni insegnante di educazione fisica all'Ipr di Morgex, sono precipitati con i loro deltaplani ieri pomeriggio, pochi secondi dopo il decollo da una radura in frazione Morgex di La Salle. L'incidente è accaduto poco dopo le 14: i due amici erano accompagnati da un altro militare, Alessandro Busca, 25 anni di Pessonney La Trinité, vincitore di molte gare in deltaplano.

I tre sono saliti lungo la strada per Cheverel e da lì hanno proseguito per Morge, dove hanno abbandonato le auto. Mauro Origlia e Guido De Dea hanno montato le strutture in nylon e alluminio dei deltaplani, dopo breve rincorsa a pochi metri da una stalla e vin sono in piano di La Salle. Ma qualcosa non ha funzionato: pochi secondi dopo il decollo Ornella Origlia e Guido De Dea si sono avvicinati, forse a causa di una raffica di vento imprevista e di cui non c'è traccia. I loro deltaplani si sono scontrati, non c'è stato tempo di correggere le traiettorie. Una famiglia di turisti, testimoni oculari dell'incidente, racconta: «Abbiamo visto i due deltaplani scontrarsi fra loro, poi sono precipitati».

I due velivoli leggeri sono caduti a pochi decine di metri da una roccia bianca, situata sul promontorio roccioso della frazione Morge. Nell'ampia radura i segni dell'incidente: i due teli colorati dei deltaplani, con l'elicottero bianco della protezione civile che si è posato a poca distanza. Sulla strada sterrata che porta al villaggio si è fermata l'ambulanza dell'Usl di Morgex, intervenuta in pochi minuti con i carabinieri, che stanno ricostruendo la dinamica dell'accaduto.

L'allarme alla protezione civile è stato dato da Alessandro Busca, che dall'alto ha visto con le drammatiche scene dell'incidente. Il giovane è atterrato subito, avvertendo i soccorritori. L'Agusta 412 è decollato intorno alle 14,30, in pochi minuti ha raggiunto il pianoro di Morge, ma per Ornella Origlia non c'è stato nulla da fare. La donna è morta sul colpo, Guido De Dea è ancora vivo, è stato subito trasportato in elicottero all'ospedale di Aosta. Ma anche per lui i successivi interventi dei medici sono serviti: il maresciallo degli alpini è morto poco prima delle 19, durante un intervento chirurgico. Ornella Origlia, originaria di Genova, è arrivata in Valle molti anni fa, lavorando nella colonia estiva Arpi di Morgex, poi si è trasferita a La Salle, in frazione Echailod inferiore, insegnando educazione fisica all'Ipr di Morgex. Nel tempo libero prestava servizio anche alla colonia di La Thuile. L'altra vittime, Guido De Dea, sottufficiale della Smalp e guida alpina, era un alpinista di valore: nell'agosto 1991 ha scalato il Cho Oyu, 8201 metri, montagna sacra dell'Himalaya al confine tra il Tibet, la Cina e il Nepal.

Ornella Origlia, 34 anni

**Stefano Sergi**

**IL TEMPO IN PIEMONTE E VALLE D'AOSTA**

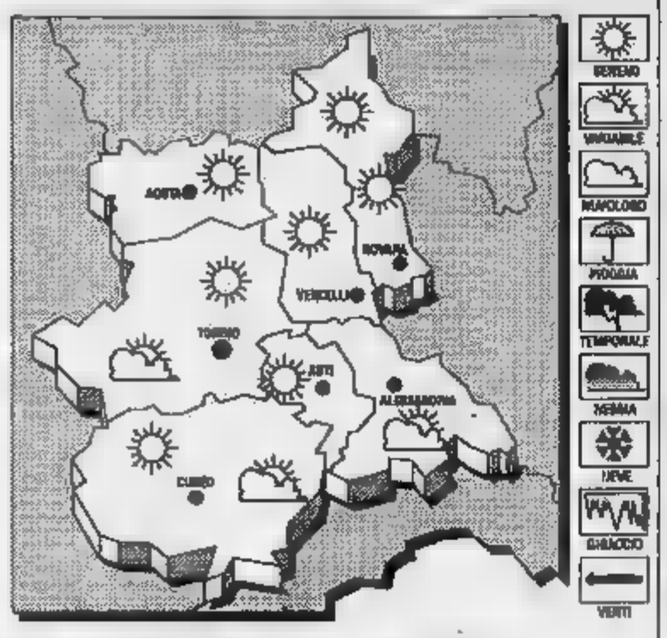


**TEMPO PREVISTO PER OGGI.** Cielo sereno o poco nuvoloso; formazione di foschie dense sulle zone pianeggianti.
**TEMPERATURA.** Stazionaria.
**VENTI.** Deboli di direzione variabile.
**TENDENZA DEL TEMPO.** Cielo poco nuvoloso, con sviluppo di nubi cumuliformi, nelle ore pomeridiane, sui rilievi alpini.

**LE TEMPERATURE DI IERI AD AOSTA**
Max: 13; min: 3; media: 8

**UN ANNO FA**
Max: 16; min: 3; media: 9

**TEMPERATURE IN PIEMONTE**
Torino 13; Asti 12; Alessandria 13; Novara 16; Cuneo 9,8; Vercelli 16

**SCANDALO TANGENTI**

### *Le indagini su Botta*

Il pm Pasquale Longarini chiederà l'autorizzazione a procedere nei confronti dell'onorevole Botta. Ancora latitante Gianni Bondaz (foto). SERVIZIO A PAGINA 41

**REGIONALI DI FEBBRAIO**

### *Successo di Venturini*

Al campionati valdostani a tecnica libera il finanziere di Cogne (foto) ha vinto la 15 km. Tra le donne, primo posto di Paola Rinaudo (St-Pierre) SERVIZIO A PAGINA 47

## COMUNICATO STAMPA DELLA S.I.T.A.V. S.P.A.

Il commento di Walter Barbero al «Comunicato Stampa» pubblicato sul periodico La Vallée notizie in data 27 febbraio 1993, sotto l'annuncio «La S.I.T.A.V. un po' goffamente smentisce ogni contatto» ed il titolo «La VALSER? per carità...» costituisce palese violazione dell'art. 13 (diffamazione) della Legge sulla Stampa.

Non corrisponde al vero che il Dott. Enrico Stasi, custode giudiziario delle azioni S.I.T.A.V. di proprietà VALSER, abbia interpellato il liquidatore di VALSER Dott. Ferretti «sull'eventuale disponibilità di aderire ad un patto di sindacato».

Corrisponde invece al vero che il Dott. Enrico Stasi, custode giudiziario delle azioni S.I.T.A.V. di proprietà VALSER, ha opportunamente chiesto al liquidatore di VALSER di esprimere la sua opinione in ordine a talune possibili alternative percorribili.

Corrisponde altresì al vero che tale opinione il Dott. Stasi ha richiesto al liquidatore di VALSER prima di sottoporre la questione alla Magistratura per le determinazioni di esclusiva competenza della

Non corrisponde al vero che delle azioni VALSER possono decidere le sorti Chamonal, Giovannini e Masi.

Corrisponde al vero, invece, che il voto in Assemblea per dette azioni è espresso dal custode Dott. Stasi secondo le indicazioni della Magistratura.

Pertanto la S.I.T.A.V. smentisce, ancora una volta, l'esistenza di qualsiasi rapporto, di qualsiasi contatto o peggio di qualsiasi accordo con i Signori Masi Giovannini e Chamonal.

Infine la S.I.T.A.V. si riserva di procedere giudizialmente per le affermazioni del Sig. Walter Barbero.

Gli esponenti politici commentano la situazione pre-elettorale in Regione

# «I giudici decidano in fretta»

*Secondo Grimod (uv) «se le indagini su Tangentopoli dovessero andare avanti ancora a lungo potrebbero condizionare le liste elettorali». Per Beneforti: «Chi ha sbagliato si faccia da parte»*

**AOSTA.** Mandati di cattura. Latitanze. Avvisi di garanzia. Consiglieri sospesi o in attesa di giudizio. Denunce di [illegible] clima politico pesante. E poi rinunce spontanee alla candidatura: Marcoz (uv), Rusci (pri), Bajocco [illegible] (pds), Ricco (dc). Decisioni che possono avere il sapore di [illegible] presa di distanza da quel mondo politico che a molti [illegible] piace più.

A pochi mesi dalle elezioni regionali c'è il rischio che le liste con cui partiti e movimenti si presenteranno all'elettorato possano essere condizionate dalle decisioni della magistratura? Una domanda [illegible] quale hanno tentato di rispondere alcuni esponenti politici valdostani.

Il verde Elio Riccarand è sereno: «La lista verde non sarà condizionata da decisioni della magistratura. Molte formazioni politiche dovranno [illegible] valutare bene se mettere in lista personaggi inquisiti, e dovranno valutare altrettanto bene i reati [illegible] cui sono incolpati eventuali candidati».

Il segretario dell'uv Guido Grimod ha una speranza: «Che la magistratura decida in fretta. Le forze politiche devono poter andare serene alla formazione delle liste e alla campagna elettorale, altrimenti c'è il rischio di condizionamento».

Sull'atteggiamento che l'uv terrà nella formazione della lista Grimod è categorico: «Abbiamo sempre avuto un atteggiamento prudente, [illegible] non vogliamo neppure colpevolizzare qualcuno prima che lo abbiano fatto i giudici. Un avviso di garanzia non è [illegible] condanna. E non è bene neppure generalizzare, anche perchè si finisce per alimentare la sfiducia del cittadino nella politica».

Bruno Milanesio è [illegible] quelli convinti «che le decisioni della magistratura condizioneranno la formazione delle liste. E' una semplice constatazione di quello che sta succedendo». Milanesio comunque afferma che «la lista del psi sarà condizionata solo dalle scelte che il partito farà in assoluta autonomia».

Di parere opposto il democristiano Valerio Beneforti: «Non ci saranno condizionamenti. La magistratura deve avere il proprio ruolo e i partiti il loro». Ma la dc cosa farà per formare le liste? «Per quanto ci riguarda riteniamo doveroso non candidare nelle liste elettorali quanti eventualmente [illegible] coinvolti in inchieste giudiziarie sino al chiarimento di ogni posizione. Ogni candidato deve comunque sapersi mettere [illegible] parte se sa di essere venuto meno a certi principi e valori che sono alla base di chi deve amministrare il bene pubblico e fare politica».

Anche per il pidiessino Renato Strazza «le azioni della magistratura [illegible] avranno peso nella determinazione delle liste». E aggiunge «meno che meno nella lista [illegible] pds». Per Strazza «bisogna comunque stare attenti a mettere tutti nello stesso calderone. Un accusato di corruzione [illegible] è paragonabile all'ex sindaco di Napoli, Valenzi, che è inquisito per [illegible] chiesto a aziende di sponsorizzare iniziative culturali».

Ma è positivo che tutto questo sia [illegible] alla luce di qualche mese dalle elezioni? Per Elio Riccarand sì: «E' bene che il bubbone tangentopoli sia esploso prima delle elezioni, è positivo che la magistratura indaghi a fondo. Se la magistratura si fosse mossa dopo l'appuntamento elettorale avremmo rischiato di avere un prossimo consiglio regionale pieno di inquisiti».

**Alessandro Camera**

**ELEZIONI**

## Alle urne il 30 maggio

Con [illegible] decreto firmato [illegible] il presidente [illegible] giunta Ilario Lanivi [illegible] fissato per il 30 maggio le elezioni per il rinnovo del consiglio regionale. La consultazione si svolgerà come [illegible] dalla legge regionale approvata nel dicembre 1992. Le votazioni si svolgeranno con il sistema proporzionale; [illegible] operazioni di voto si svolgeranno solo nella giornata [illegible] domenica; le preferenze saranno 2; le liste dovranno avere [illegible] almeno [illegible] candidati (prima [illegible] 10) [illegible] più di 35; per presentare [illegible] la lista, le formazioni politiche che non hanno avuto un eletto nella legislatura in corso, [illegible] che [illegible] erano costituite in gruppo, dovranno raccogliere almeno 500 firme; per partecipare alla ripartizione [illegible] 35 seggi, [illegible] lista dovrà [illegible] [illegible] numero di voti superiore a un «quorum» calcolato dividendo [illegible] totale dei voti validi per il numero dei consiglieri da eleggere (circa 2200 voti). La posizione delle liste sulla scheda elettorale sarà sorteggiata. **[a. c.]**

Igino Bajocco è capogruppo del pds in Consiglio regionale

Il consigliere regionale dell'union valdôtaine Ettore Marcoz ha già annunciato l'intenzione di non ricandidarsi

Raffaele Ricco della democrazia cristiana è capogruppo in Regione dello scudocrociato

Il consigliere regionale del partito repubblicano e ex assessore alla Pubblica istruzione Piercarlo Rusci

## [illegible] DALLA VALLE

**CHAMBAVE**

***Rieletto Centomo alla segreteria [illegible]***

Plinio Centomo è stato riconfermato segretario generale della Uil [illegible] d'Aosta. Il rinnovo della carica è avvenuto durante il settimo congresso regionale del sindacato, che si è svolto ieri a Chambave.

**AOSTA**

***Premio «Europa Unita» a Riccardo Chatrian***

L'orafo aostano Riccardo Chatrian ha ottenuto un nuovo riconoscimento. L'artista ha partecipato alla prima edizione del premio «Europa Unita» e la sua opera in acciaio «bocca» è stata premiata nella sezione scultura. Alla rassegna hanno patecipato quasi 2000 artisti europei e extraeuropei. Le opere sono esposte alla galleria «La fenice» di Sassari.

**AOSTA**

***Elezioni alla Fiom Cgil***

Bruno Albertinelli ha sostituito alla guida della fiom Cgil regionale Piero Ferraris, eletto alla segreteria del pds. Albertinelli proviene dal consiglio [illegible] fabbrica della Cogne, [illegible] eletto all'unanimità.

***Bob, Gremmo [illegible] la riapertura [illegible] pista***

Durante l'ultimo consiglio regionale, l'assemblea ha approvato, [illegible] 21 voti favorevoli e una astensione, [illegible] mozione presentata dal consigliere Roberto Gremmo dell'union automoniste pensionati per la riapertura della pista di bob del lago blu [illegible] Cervinia. Il documento sottolinea «la gravità della chiusura [illegible] pista, che comporta evidenti ricadute negative per il turismo».

**AOSTA**

***Si riunisce l'assemblea dei radicali***

La sezione valdostana del partito radicale, dopo avere contribuito alla sopravvivenza del partito [illegible] la sottoscrizione di quote associative che hanno permesso alla formazione politica di Marco Pannella di superare quota 36 mila iscritti, si riunirà martedì nella [illegible] letta dell'hôtel Europa per «fare [illegible] punto sulla situazione politica locale e esaminare le prospettive elettorali».

***Il bilancio della Protezione civile***

Si è riunito [illegible] comitato per la Protezione civile. L'incontro è servito per compiere un bilancio dell'attività svolta nell'ultimo biennio e per programmare quella dell'anno in corso. Tra le iniziative in programma: il potenziamento del corpo dei volontari, la verifica dell'attuale situazione delle dighe e dei grandi invasi, le attività addestrative [illegible] di aggiornamento del personale.

Il Consiglio regionale ha approvato il disegno di legge per servizi socio-sanitari

# Nasce l'albo per le cooperative

*La nuova normativa dovrà avere come obiettivo di favorire l'attività e il recupero delle famiglie emarginate L'assessore comunale alle Politiche sociali: «Chiederò le proroghe delle convenzioni che scadono [illegible] giugno»*

**AOSTA.** E' stato istituito l'Albo professionale delle cooperative che operano nel settore socio-sanitario. Il consiglio regionale, [illegible] l'approvazione del disegno per la disciplina dell'attività di questi riferimenti sociali, ha riconosciuto la specificità del loro operato «finalizzato a tutelare l'interesse [illegible] collettività anzichè dei singoli soci».

Il conseguimento di questo risultato offre alle cooperative l'opportunità di ottenere dalle amministrazioni pubbliche contratti triennali per la gestione di servizi socio-sanitari.

«La Valle - [illegible] Demetrio Mafrica, [illegible] regionale all'Industrie - è una delle prime regioni d'Italia ad aver adattato i contenuti della legge nazionale alla realtà regionale. L'Albo professionale contribuisca anche a consolidare l'operato delle cooperative esistenti e alla realizzazione di altre istituzioni rivolte alla soluzione [illegible] problemi sociali più impellenti».

Con le convenzioni tipo, in via di definizione dall'amministrazione regionale, il Comune avrà la facoltà di stipulare [illegible] contratto con [illegible] cooperative, evitando la gara d'appalto e potrà anche prevedere l'affidamento di servizi socio-sanitari [illegible] educativi. Il piano triennale della politica del lavoro consente, sulla base di requisiti [illegible] professionalità e verifica delle prestazioni, [illegible] stipulazione - spiega Mafrica - di contratti continuativi adeguati alle [illegible] esigenze del territorio. Asili nido, microcomunità per anziani e assistenza domiciliare sono alcuni fra i servizi basilari affidati alle Cooperative».

Renato Favre

Demetrio Mafrica

La normativa regionale riflette la necessità di favorire l'attività e il recupero delle fasce sociali emarginate. E il riconoscimento istituzionale delle cooperative può favorire anche la realizzazione di altre occasioni di lavoro. Con questa nuova forma di azienda, l'integrazione sociale dei cittadini disadattati diventa [illegible] obiettivo concretizzabile con maggiore incisività.

«Invierò una lettera ai responsabili delle Cooperative - preannuncia l'assessore comunale alle Politiche sociali, Renato Favre - in cui chiederò la proroga [illegible] 31 dicembre del '93 delle convenzioni che scadrebbero [illegible] giugno. Dall'assessore Mafrica ho ricevuto risposte rassicuranti sulla adozione della convenzione, che dovrebbe essere definita prima delle elezioni regionali. L'eventuale proroga si riferisce [illegible] centro di socializzazione, all'assistenza domiciliare, al servizio de "La Sorgente" [illegible] alla gestione della [illegible] famiglia di Viale Europa». **[s. l.]**

Corsi di qualifica

## Comunali a lezione di informatica

**AOSTA.** Il 22 marzo prenderanno il via due corsi di qualificazione per «Addetti alla registrazione [illegible] [illegible] quale potranno partecipare venti dipendenti di quarto livello dell'amministrazione [illegible] comunale.

I corsi sono stati organizzati dall'agenzia regionale del Lavoro di via Paravera, assieme all'associazione nazionale Co[illegible] italiani e al Comune di Aosta.

I venti dipendenti [illegible] così, l'opportunità [illegible] ottenere una riqualificazione accedendo a concorsi per il quinto livello dell'area informatica, presente o comunque in [illegible] in tutti i Comuni della Valle d'Aosta. I due corsi saranno articolati in ventiquattro incontri per una durata complessiva di novantasei ore.

Le lezioni si terranno in Comune [illegible] termineranno nella seconda settimana di giugno. Alla fine dei corsi, i [illegible] dipendenti comunali dovranno sostenere una prova d'esame finalizzata [illegible] conseguimento della qualifica [illegible] funzionale. **[m. t. z.]**

Alla Bocconi

## [illegible] di studio per donne manager

**AOSTA.** Opportunità al femminile per chi cerca [illegible] posto di lavoro nel campo dell'amministrazione d'impresa: è una borsa di studio del valore di ventotto milioni per la partecipazione al «Master in business administration» dell'università Bocconi di Milano. L'ha organizzata l'Aidda, associazione imprenditrici e donne dirigenti d'azienda, affiliata alla «Femmes chefs d'entreprises mondiales».

Il corso alla prestigiosa scuola di Direzione aziendale dell'università Bocconi affronta in un'ottica integrata le problematiche del marketing, della finanza, della produzione, dell'amministrazione, dell'organizzazione e della strategia.

Le lezioni dureranno sedici mesi, dal prossimo settembre [illegible] dicembre del 1994, a tempo pieno e [illegible] frequenza obbligatoria. Potranno partecipare all'assegnazione della borsa di studio le donne in possesso del[illegible] laurea in Scienze economiche, politiche, giuridiche o matematiche.

Comunità montana

## In discussione il piano paesistico

**CHATILLON.** La Comunità montana Monte Cervino ha indetto per il 17 marzo una riunione del Consiglio per poter discutere [illegible] punti all'ordine del giorno. Tra gli argomenti, l'appalto per il servizio di pulizia dei locali della biblioteca comprensoriale e della sede delle Comunità, i lavori di sistemazione dei sentieri [illegible] un bando di servizio pubblico per la copertura [illegible] posto di ruolo di direttore-segretario.

Di maggiore rilevanza [illegible] la discussione relativa alle modifiche del regolamento [illegible]izio del piano regolatore generale del Comune di Saint-Vincent, e il potenziamento della segnaletica autostradale e dei sentieri [illegible] montagna.

Si discuterà anche di sport in relazione a un contributo all'U. S. Châtillon Saint-Vincent per l'attività giovanile della scuola di calcio. I componenti del Consiglio parleranno, infine, dei problemi relativi alla metanizzazione della Valtournenche e di quelli del piano paesistico regionale.

## IL TACCUINO DELLA REGIONE

### LETTERE AL GIORNALE

#### Mecosse, l'incubo dell'isolamento

Scrivo [illegible] Mecosse, frazione del Comune di Arvier, [illegible]ico centro abitato in Valle a essere completamente isolato per ben 3 ore al giorno grazie alle ferrovie. Queste [illegible] circa un anno, con un p[illegible] a livello comandato dalla stazione di Aosta e azionato quando da essa il treno parte, [illegible] 20 minuti prima di transitare nella suddetta località o addirittura, [illegible] il successo più volte, prima dell'orario di partenza, impediscono l'accesso e l'uscita dal nostro villaggio. Tutti coloro a cui ci si[illegible] rivolti per chiedere di aiutarci in qualche modo a risolvere tale situazione, si sono mostrati increduli e costernati e in apparenza sensibili al problema. Di fatto [illegible] è cambiato niente. Nessuno è responsabile, nessuno è disposto a finanziare una qualche opera che ci liberi da questo incubo, perché, credetemi, per chi vive quotidianamente queste situazione, tale è diventato. In questo abitato vivo[illegible] anche dei bambini e dei giovani, soggetti come i loro coetanei a ritmi di vita incalzanti e non più disposti a tollerare questa situazione. Qualcuno forse vuole vedere il nostro villaggio disabitato? E' così che si rispettano i diritti delle minoranze?

**Lettera firmata, Mecosse**

#### Grazie ragazzi, avete realizzato il sogno

Bravi ragazzi, [illegible] l'avete fatta. Ora siete finalmente in [illegible] A. Un'esperienza nuova per molti di voi: è un sogno che si è avverato [illegible] dopo tanti sacrifici, dopo tante lotte. [illegible] i problemi e le difficoltà non sono finiti. Anzi [illegible] arriveranno altri. Adesso che avete portato la squadra nella massima [illegible] del campionato di hockey [illegible] la farà finanziariamente la società ad affrontare il [illegible] torneo? Comunque sia, spero che i dirigenti non cambino i loro «campioni» e che i soldi che hanno ricevuto dalla Regione li sappiano [illegible] al meglio (non [illegible] ha fatto l'Aosta calcio, che ha comprato «gioielli» di seconda mano). Grazie ragazzi e fateci sognare l'ambito scudetto.

**Lettera firmata, Aosta**

### NUMERI UTILI

**NUMERI UTILI**

**Vigili del fuoco:** 115
**Protezione civile:** 238.222
**Ospedale:** 3041
**Pronto Soccorso:** 304.256 / 304.290
**Percorribilità strade:** 303.754 / 35.655
**Soccorso alpino:** 34 [illegible]

**AUTOAMBULANZE**

**Aosta:** *Cri* (0165) 551 564/551.586; *Centro Emergenza* 304.450/304.451
**Châtillon:** (0166) 61.500
**Courmayeur:** *Volontari del soccorso* (0165) 846.320
**Montjovet:** *Volontaires de* [illegible] (0166) 79.466
**Valtournenche:** *Volontari* [illegible] (0166) 93.027
**Morgex:** (0165) 809 680
**Donnas:** (0125) 82.067
**Brusson:** (0125) 300.243

**[illegible] DI TURNO**

Ad **Aosta** oggi [illegible] di turno, con orario 8/22 (a porte aperte) e dalle ore 22 alle 8 di domani [illegible] porte chiuse) la farmacia *Comunale 1*, in corso battaglione Aosta. Per gli altri Comuni della regione le farmacie osserveranno i turni di notte secondo lo schema sottoindicato.
[illegible] **1:** *Courmayeur*, La Thuile (entro [illegible] [illegible] dalla chiamata)
[illegible] **2-3:** *Villeneuve*, Cogne (entro 15 minuti [illegible] chiamata)
**Distr. 4:** *Valpelline* (entro 15 minuti dalla chiamata)
**Distr. 5:** [illegible] (entro 15 minuti dalla chiamata)
**Distr. 7:** *Brevil-Cervinia*
**Distr. 8-9:** *Saint-Vincent*
**Distr. 10:** *Champoluc*
**Distr. 11-12-13:** *Donnas*
**Distr. 14:** *Gressoney-Saint-Jean*

**SERVIZIANI DI TURNO**

**Domenica 14 marzo**
**Aosta:** *Erg*, c. Ivrea; *Erg*, v. F. Chabod; *Agip*, corso 26 Febbraio (Mancuso); *Ip*, v. Clavalité; *Fina*, v. Ginevra; *Esso*, v.le Partigiani; *Fina*, c. Battaglione; *Fina*, c. Ivrea. **Aviso:** *Agip*. **Châtillon:** *Agip*. **Pénis:** *Fina* (Arsenal). **Gressan:** *Fina*. **Hône** *Tamoil*. **Pollein:** *Fina*. **Pont-St-Martin:** *Agip* (v. Stazione). **Quart:** *Esso*. **Sarre:** *Esso*. **St-Vincent:** *Fina* (v. Marconi). **Verrès:** *Agip* (v. della Libertà); *Esso*. **Villeneuve:** *Esso*.

**CARABINIERI**

[illegible]: (0165) 361221/362260
**Courmayeur:** (0165) 842225
**Châtillon/St-Vincent:** (0166) 61360/61357
**Donnas:** (0125) 82054

**[illegible] E [illegible]**

**Questure:** (0165) 23711.
**Polizia stradale:** (0165) 361545.

### STATO CIVILE

[illegible]

**Nati.** Fabio Colella; Vanessa Trevisa; Stefano Ricca; Enrico Boretaz; Samantha Cavallaro; Nicolas Cavallaro.
**Morti.** Samuele Pellati, 77 anni, pensionato, Aosta; Eleonora Rollin, [illegible] anni, casalinga, Aosta; Caterina Ballico, 72 anni, casalinga, Aosta; Elido Benin, 76 anni, pensionato, Aosta; Gian Battista Vittaz, 72 anni, pensionato, Antey; [illegible] Pellissier, 72 anni, pensionato, Châtillon; Pietro Cerise, 69 anni, pensionato, Aosta; Giuseppe Chapellu, 73 anni, pensionato, Verrayes.
**ATTIVITA'** [illegible]
[illegible]: Il Comitato regionale della pubblica amministrazione [illegible] approvato [illegible] documento sull'autocertificazione [illegible] [illegible] proposte operativa per «rendere [illegible] un importante strumento previsto dalla legge, che snellisce in modo notevole [illegible] procedure amministrative e consente al cittadino di [illegible] [illegible] raccolta di certificati in diversi uffici». Le fasi operative: [illegible] raccolta [illegible] modulistica, la sua analisi, la proposta [illegible] di modifica della modulistica, la raccolta in un unico documento delle informazioni comprovate con l'autocertificazione. Il Comitato ha previsto anche l'attivazione [illegible] un numero verde tra le amministrazioni.

### GLI APPUNTAMENTI

**CHATILLON**

La conferenza di Jaccond

Il salone della biblioteca comprensoriale di Châtillon ospita mercoledì il quarto appuntamento con «Contemporanea», la serie di incontri con lo studioso Marco Jaccond.
L'ingresso è libero.

**AOSTA**

Il recupero di via Challand

E' convocato per martedì [illegible] Consiglio comunale. All'ordine del giorno le controdeduzione alle [illegible] presentate per il piano di recupero di via Challand e l'illustrazione dello stato dei lavori relativi al piano regolatore.

**CHAMBAVE**

Conferenza sulla vite

Tre incontri sul [illegible] della coltivazione della vite sono stati programmati per i prossimi giorni dal servizio di [illegible] tecnico economica, sociale e dallo sviluppo agricolo dell'assessorato all'Agricoltura. Il primo incontro, sulla concimazione della vite, è in programma martedì alle 20 nel salone della cooperativa «La Crotta di vign[illegible] di Chambave. Il secondo sarà giovedì alle 20 nel salone dell'ufficio periferico di Pont-Saint-Martin e tratterà [illegible] malattie della vite. L'ultimo incontro [illegible] lunedì [illegible] alle 21 nel salone del municipio di Arnad, [illegible] sul tema [illegible] malattie e dei trattamenti della vite.

**[illegible]**

Le iscrizioni alla mostra di galli

L'«Assochachon Alévateur di Pou de la bataille» ha aperto le iscrizioni per la tradizionale «Mostra del gallo combattente», che si terrà [illegible] Issogne domenica 4 aprile.

**AOSTA**

Le adesioni a «Laboratorio»

La cooperativa «Via Antica Zecca» [illegible] raccogliendo le adesioni per la partecipazione a «Laboratorio: dintorni [illegible] psichiatria», convegno che si svolgerà il [illegible] e 20 [illegible] all'agenzia del lavoro di Aosta. Potranno partecipare 40 componenti di amministrazioni pubbliche, giornalisti ed esperti di disagio psichico.

Tangenti, il giudice chiederà l'autorizzazione a procedere contro il dc Botta

# Indagini sull'onorevole

*E' sospettato di [illegible] incassato lo 0,5 per cento dell'importo dei lavori per l'autostrada per il Gran San Bernardo. Avrebbe favorito l'inserimento dell'opera nelle «Colombiane»*

Il sostituto Pasquale Longarini

L'onorevole dc Giuseppe Botta

**AOSTA.** Il sostituto procuratore Pasquale Longarini chiederà al Parlamento l'autorizzazione a procedere nei confronti dell'onorevole [illegible] Giuseppe Botta, che ha già ricevuto un avviso [illegible] garanzia in cui il magistrato ipotizza il [illegible] di corruzione. Secondo gli inquirenti, l'esponente democristiano si sarebbe adoperato per «aggirare gli ostacoli burocratici» all'inserimento dei lavori dello svincolo autostradale [illegible] il Gran San Bernardo nel «Piano Colombiadi». Il vantaggio: i lavori potevano [illegible] aggiudicati [illegible] procedura d'urgenza, saltando [illegible] gara d'appalto.

L'onorevole Botta [illegible] accusato da un foglietto di appunti trovato in [illegible] genovese Giampiero Marcassoli, ragioniere della Società autostrade liguretoscana e direttore della finanziaria «Pi. Del» (aggiudicataria di molti [illegible] autostradali nel Nord Italia). Marcassoli aveva annotato importi dei lavori, nomi degli imprenditori che [illegible] li erano aggiudicati, importo delle tangenti che avrebbero dovuto pagare per aprire i cantieri (il 2,5 per [illegible] dell'appalto), nomi dei destinatari delle «mazzette». Tra questi, l'onorevole Botta: lui [illegible] un altro partito [illegible] (di cui i giudici [illegible] fanno il nome) si sarebbero divisi lo 0,5 per cento delle tangenti, alla dc e al psi sarebbero andati l'uno per cento ciascuno.

Gli imprenditori che avrebbero pagato [illegible] Giovanni Bertino (900 milioni), l'amministratore [illegible] delegato [illegible] Itinera di Tortona [illegible] Binasco (350 milioni) [illegible] Giuliano Follioley (450 milioni). Soltanto Bertino continua [illegible] negare di aver consegnato la [illegible] Binasco ha confessato l'altra [illegible] dopo due settimane di carcere, Follioley ha deciso di collaborare [illegible] i giudici dopo [illegible] giorni di latitanza. Tutti e tre hanno, però, ammesso di [illegible] partecipato a un incontro a Milano (assieme a Marcassoli), negli uffici della finanziaria «Premafin» [illegible] Salvatore Ligresti. Il ragioniere genovese ha riferito [illegible] giudici che quel giorno lui e gli altri imprenditori avevano parlato delle tangenti da versare per i lavori dello svincolo del Gran San Bernardo; Follioley e Binasco hanno confermato, Bertino [illegible] l'unico che nega ancora.

L'imprenditore di Issogne [illegible] stato interrogato dagli inquirenti per 7 ore: dopo il colloquio, il giudice delle indagini preliminari Eugenio Gramola aveva firmato gli ordini di custodia cautelare in carcere per l'ex presidente della giunta regionale dc Gianni Bondaz (ancora latitante) [illegible] per il suo segretario particolare Luigi Mar[illegible] (in [illegible] a Brissogne). Follioley ha accusato entrambi di aver incassato [illegible] tangente di 450 milioni, il mandato del giudice ipotizza i reati di corruzione e finanziamento illecito dei partiti. Marzi ha negato ogni addebito. Ma le dichiarazioni di Follioley avrebbero portato anche altri sviluppi: i giudici [illegible]rcano di individuare altri imprenditori che avrebbero pagato per essere inseriti nelle «cordate» alle quali sono stati assegnati i lavori.

Un sistema esteso oppure soltanto la storia di un appalto «particolare»? C'è un legame tra l'inchiesta sull'autostrada del Gran San Bernardo e quella dell'Anas? «Alcuni nomi compaiono in entrambe le inchie[illegible] sfumano i giudici. E una coincidenza: giovedì (a un anno [illegible] distanza dagli ultimi arresti) è finito in carcere a Roma l'ex capo compartimento Anas di Aosta, Emanuele Scotto, indi[illegible] [illegible] g[illegible] da un imprenditore valdostano come cassiere di una tangente di 150 milioni per una strada [illegible] 12 miliardi costruita in Valle nel '90.

**Claudio Laugeri**

Gli inquirenti hanno escluso l'ipotesi del dolo

# Derby, 3 case distrutte per un corto circuito

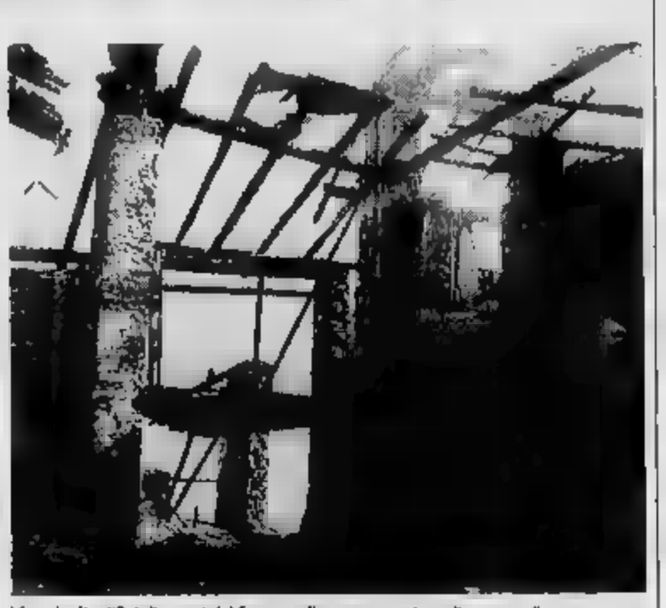

Uno degli edifici distrutti dal fuoco nella notte tra giovedì e venerdì (ARCHIVIO)

**LA SALLE.** Gli inquirenti stan[illegible] avvalorando sempre di più l'ipotesi che l'incendio che nella notte tra giovedì e venerdì ha distrutto tre [illegible] in frazione Derby, a La Salle, [illegible] [illegible] causato da un corto circuito. Secondo le prime informazioni raccolte in paese, [illegible] ave[illegible] motivo per appiccare il fuoco ai tre edifici.

E' un tipo di incidente che accade spesso nelle case ancora da ristrutturare, [illegible] impianti elettrici vecchi. L'umidità delle pareti, un filo scoperto, qualche trave in legno e le fiamme si espandono in pochi minuti.

Anche l'incendio di Derby si è sviluppato rapidamente. Il parroco del paese, che abita a tre metri dalle [illegible] bruciate, si è accorto delle fiamme soltanto quando qualcuno [illegible] già dato l'allarme.

E' [illegible] [illegible] fortuna che l'altra notte [illegible] ci fosse vento: la casa del parroco avrebbe potuto essere coinvolta così come la chiesa, che è a pochi passi dal luogo dell'incendio.

In paese [illegible] ricorda un episodio così. «Dieci [illegible] fa aveva preso fuoco un fienile qui vicino - dice un abitante della frazione - ma fiamme alte come questa volta [illegible] ne avevamo mai viste».

Tutti sono usciti di [illegible] per dare una mano ai vigili del fuo[illegible] ma per le tre case non c'è più niente da fare. Quella di Maria Mostacchi, sorella [illegible] consigliere regionale Benito, è dal tutto distrutta, mentre di quella dei fratelli Berard non rimane che [illegible] muraria esterna.

Delle indagini si stanno occupando i carabinieri di Morgex, che hanno inviato una segnala[illegible] dell'accaduto in procura. Anche se l'ipotesi del corto circuito sembra essere la più attendibile, i militari non hanno [illegible] escluso quella che l'incendio si sia sviluppato per colpa di qualcuno. Una delle cause potrebbe [illegible] quella di un ri[illegible] di fiamma in una stufa a legna non completamente spenta e poi lasciata incostudita.

Soltanto una delle tre [illegible] era abitata [illegible] andava saltuariamente un turista), ma al momento del rogo non c'era nessu[illegible]. All'interno degli [illegible] distrutti non c'erano oggetti e mobili di valore e i proprietari non erano assicurati contro gli incendi. [m. t. z.]

Pont-St-Martin, trovate una finestra [illegible] e tracce di sangue

# Ladro si ferisce mentre tenta il furto al liceo scientifico

**PONT-SAINT-MARTIN.** Vetri rotti e sangue nelle aule del li[illegible] scientifico di Pont-Saint-Martin, in via Nazionale per Carema. Ieri notte qualcuno ha tentato di rubare all'interno dell'istituto: i ladri hanno scardinato un'anta di legno sul retro del caseggiato, poi hanno rotto il [illegible] di una finestra e sono entrati nella scuola.

Ma i vetri hanno causato una ferita alla mano a uno degli sconosciuti, che non [illegible] rinunciato al tentativo di furto. E' [illegible] nell'aula di fisica, poi ha tentato di aprire un armadio, lasciando vistose tracce di sangue sul pavimento e sulle pareti. Dopo qualche minuto l'uomo ha tentato di limitare i danni: è andato in bagno a lavarsi la ferita, poi con un rotolo di carta «Scottex» ha asciugato le macchie [illegible] sangue sul pavimento. In seguito ha tentato di aprire l'armadio (chiuso a chiave) che custodisce un televisore.

Lo sconosciuto ha aperto un cassetto contenente molte chiavi, non [illegible] riuscito a trovare quella giusta ed [illegible] stato costretto a rinunciare a concludere il furto. E' uscito dalla finestra rotta in precedenza e si è allontanato indisturbato.

Il tentativo di furto è [illegible] scoperto ieri mattina: intorno alle 7,45 i [illegible]i in servizio al liceo scientifico si sono [illegible]rti dei vetri rotti e delle macchie di sangue. Il personale scolastico ha aspettato l'arrivo della preside, che intorno alle nove ha fatto denuncia ai carabinieri di Donnas. I militari hanno fatto un sopralluogo nella scuola. [illegible] tentativo di furto potrebbe es[illegible] opera di qualche tossicodipendente della zona, alla ricer[illegible] di oggetti rivendibili [illegible] facilità. [s. ser.]

## Soccorso uno sciatore

[illegible]. Intervento della protezione civile ieri [illegible] alle 10,30 sulle piste del Breuil. Loris Calsovana, 31 anni, di Barnareggio (Milano) è caduto mentre [illegible] sciando [illegible] Plateau [illegible] e [illegible] fratturato un femore. Il responsabile del soccorso alpino del Breuil, [illegible] guida Giuliano Trucco, ha chiamato la protezione civile chiedendo l'intervento con l'elicottero per portare a valle il ferito in quanto il trasporto in ambulanza [illegible] era possibile. [illegible] pochi minuti gli operatori sono arrivati sul luogo dell'incidente: Loris Cal[illegible] [illegible] [illegible] sulla pista, attorniato dalle persone che gli avevano prestato i primi soccorsi. L'elicottero [illegible] portato il giovane all'aeroporto di Pollein: un'ambulanza ha provveduto ad accompagnarlo [illegible] pronto soccorso dell'ospedale di [illegible]. I medici gli hanno riscontrato [illegible] frattura di un femore: Il giovane è stato ricoverato. [m. t. z.]

Un autista francese morì il 30 gennaio sull'autostrada all'altezza di Châtillon

# Cadde dal viadotto, Sav accusata

*Il procuratore Vaudano intende accertare se le barriere fra le due corsie sono sufficienti. La vittima precipitò per 20 metri e fu ritrovato da alcuni operai soltanto due giorni dopo. L'ipotesi di reato è l'omicidio colposo*

Il viadotto dell'autostrada da cui cadde Patrice Colin, 26 anni, francese

**SAINT-VINCENT.** Il procuratore della pretura di Aosta [illegible]o Vaudano ha aperto un'inchiesta sulla morte di Patrice Colin, 26 anni, l'autista che sabato 30 gennaio è precipitato [illegible] [illegible] viadotto dell'autostrada Torino-Aosta, a due chilometri dal casello di Châtillon. Nella vicenda si ipotizza [illegible] reato di omicidio colposo, ma la magistratura non [illegible] ancora preso alcun provvedi[illegible] [illegible] a carico [illegible] persone o [illegible] ministratori della Società autostrade valdostane, concessionaria della A5.

La polizia stradale [illegible] Pont-Saint-Martin ha concluso [illegible] giorni scorsi le indagini e ha inviato alla [illegible]ura un'ampia documentazione sull'accaduto; dopo aver esaminato il fascicolo, il procuratore Vaudano ha deciso di avviare l'inchiesta per omicidio colposo. La vicenda della [illegible] dell'autista francese ha molti lati oscuri: sabato 30 gennaio, intorno alle 6, Patrice Colin, diretto verso il tunnel del Monte Bianco, [illegible] rimasto senza carburante dopo la seconda galleria [illegible] Montjovet. L'uomo ha posteggiato [illegible] Tir sulla [illegible] della carreggiata, [illegible] [illegible] è avviato a piedi verso l'area di servizio di Châtillon, distante un paio di chilometri.

Era una [illegible] nebbiosa: Colin ha raggiunto il distributore di benzina, ma [illegible] [illegible] potuto acquistare carburante perché aveva dimenticato i [illegible]ume[illegible] [illegible] i soldi nell'abitacolo del suo autotreno. [illegible] giovane francese [illegible] stato [illegible] a tornare indietro verso il suo Tir: una caselante della Sav che stava tornando [illegible] [illegible] verso la Bassa Valle, ha [illegible] un passaggio all'uomo, accompagnandolo in auto fino al Tir.

Da quel [illegible] [illegible] al[illegible] episodi piuttosto oscuri: sembra che quando Colin [illegible] [illegible]so dall'auto, dall'altra [illegible] dalla carreggiata ci fosse un ope[illegible] [illegible] Sav che [illegible] sistemando i cartelli segnaletici attorno al Tir fermo. L'uomo forse [illegible] visto l'autista scendere dall'auto: Colin ha [illegible] la corsia Sud, ha scavalcato [illegible] guard rail e non [illegible] è soccorso del [illegible] tra le due corsie. E' precipitato da un'altezza di quasi 20 [illegible] sulle rocce.

L'operaio della Sav non ha ba[illegible] [illegible] [illegible] si è allontanato senza controllare dove fosse finito. In quel momento Patrice Colin era già morto: [illegible] due giorni dopo alcuni addetti della Sav si sono accorti del corpo dell'autista, precipitato dal viadotto, e hanno [illegible] la polizia stradale per il recupero. In quel punto l'autostrada ha il guard rail un po' più alto, circa [illegible] metro e venti, ma l'ostacolo è superabile con [illegible] E nelle notti di pioggia o nebbia, con la visibilità ridotta al minimo, [illegible] non [illegible]sce la zona può essere ingannato dallo spazio tra le due carreggiate, senza accorgersi di trovarsi su un viadotto alto quasi 20 metri. Non [illegible] la prima volta [illegible] in Valle accadono [illegible] del genere: qualche anno fa un altro automobilista era precipitato da una scarpata autostradale vicino a Nus, [illegible]mure soc[illegible] una persona vittima di un incidente.

Vaudano dovrà [illegible] se ci sono responsabilità dirette [illegible] indirette del personale Sav. Nell'azienda sono sorpresi dell'aper[illegible] di un'inchiesta: «Ci sono protezioni dappertutto - dice un dirigente - in quel punto c'è una biforcazione tra la [illegible] carreggiata, con un alto [illegible] e [illegible] griglia. [illegible] credo proprio che ci siano responsabilità della Sav [illegible] quell'incidente». [s. ser.]

A Moulin e Thovex

## Due miliardi per rifare le strade

**LA THUILE.** L'amministrazione comunale di La Thuile [illegible] stanziato un esborso superiore ai due miliardi per la sistemazione [illegible] due strade [illegible] accesso alla frazioni Moulin e Thovex [illegible] per l'ampliamento del cimitero. I lavori saranno ultimati [illegible] breve.

«La pendenza eccessiva delle due strade - dice il sindaco Giuseppe Vauterin - determinava problemi di accesso ai villaggi. In inverno l'accumulo di neve ai lati, ostacolava il passaggio». Le opere di ripristino prevedono [illegible] la ristrutturazione [illegible] muri [illegible] sostegno e il rifacimento della fognatura e dell'acquedotto.

Il tratto che collega La Thuile a Moulin è stato allargato di sei metri, di cui cinque di asfalto e mezzo metro (su ogni lato) [illegible] cunetto per la raccolta delle acque. Nel secondo tratto, in frazione Thovex, [illegible]o stati aggiunti cinque metri laterali di strada. [s. l.]

In municipio

## Tre serate sui problemi dell'agricoltura

**NUS.** L'assessorato comunale all'Agricoltura ha organizzato, [illegible] la collaborazione dell'as[illegible] regionale all'Agricoltura, alcune serate di aggiornamento relative a cinque specifici settori dell'agricoltura. Il «Mini-convegno» di aggiornamento agricolo [illegible] svolgerà in tre [illegible]: Il [illegible] alle 20,30, alcuni tecnici dell'assessorato parleranno di tutti i problemi relativi alla frutticoltura. Il giorno successivo, sempre alla stessa [illegible] saranno tre gli argomenti di discussione: giardinaggio, orticoltura [illegible] apicoltura. Il convegno [illegible] concluderà il 23 marzo, sempre [illegible] 20,30, quando i [illegible] affronteranno gli argomenti relativi alla viticoltura. Tutti gli incontri si terranno nel municipio di Nus. La partecipazione è libera per tutti gli interessati ai problemi dei cinque distinti settori dell'agricoltura. Non [illegible] [illegible] alcuna prenotazione. [m. t. z.]

L'ottimo innevamento ha favorito l'afflusso di turisti, ma rimane elevato il pericolo di [illegible]

# Sci, sono aperti gli impianti in 25 località

*Ieri in autostrada sono transitati quasi dodicimila veicoli*

Grazie all'ottimo innevamento gli sciatori hanno affollato tutte le piste da sci

[illegible]. Il sole si fa desiderare, ma c'è la neve. [illegible] tanto basta per affollare [illegible] [illegible] sciistiche. Le ultime precipitazioni garantiscono piste in condizioni ottimali in quasi tutte le località. Soltanto quattro [illegible] ventinove [illegible] all'appello (Emarèse, La Salle, Saint-Denis e Saint-Nicolas).

Si scia bene a Champoluc (tra i 100 e i [illegible]0 centimetri di neve compatta), Antagnod (100-130), Cervinia (50-290), Brusson (40-80), Chamois (40-80), Champorcher (120-180), Cogne (60-100), Courmayeur (70-200), Doues (30-40), Etroubles (20-30), Gressoney-La-Trinité (150-300), Gressoney-Saint-Jean (150-200), La Magdeleine (20-40), La Thuile (60-210), Saint-Barthélemy (30-70), Ollomont (40-50), Pila (70-130), Rhêmes-Notre-Dame, Saint-Oyen Flassin (40-100), Saint-Rhémy Crevacol (35-70), [illegible] de Joux (110-150), Torgnon (40-80), Valgrisenche (30-60), Valsavarenche (40-60) e Valtournenche (30-220).

I turisti non si sono fatti attendere. Ieri mattina ci sono stati incolonnamenti sull'autostrada [illegible] caselli di Aosta [illegible] Châtillon. Poi la situazione è torna[illegible] alla normalità, anche se il traffico è rimasto comunque intenso. I passaggi sono stati quasi dodicimila, di cui cinquemila alla barriera del capoluogo. Anche per oggi è previsto un notevole flusso di automobili.

Chi [illegible] [illegible]sciare deve però fare attenzione a valanghe [illegible] slavine. Il rischio [illegible] elevato sui pen[illegible]i esposti al sole, soprattutto in corrispondenza di dorsali e creste, perché il manto nevoso [illegible] instabile a [illegible] del caldo degli ultimi giorni. Il pericolo è più basso nel [illegible] compreso fra il Ruitor e il Grand Combin, dove le precipitazioni sono sta[illegible] inferiori.

[s. m.]

Chi guida [redacted] Suzuki sa dove vuole arrivare. Non si [redacted] degli inevitabili sguardi di ammirazione, anche perché [redacted] benissimo che le Suzuki Vitara e Samurai sono prima di tutto delle straordinarie 4x4 capaci di superare qualsiasi situazione: dal traffico cittadino ai sentieri di montagna, dal fuoristrada più duro della Parigi-Dakar alle nevi di Cortina [redacted] di Reggio Calabria.

A pensarci bene, oggi le Suzuki sono diventate indispensabili per il clima italiano, sempre più imprevedibile [redacted] incerto. Per questo Vitara [redacted] Samurai sono la scelta più intelligente per chi vuole viaggiare al [redacted] sopra dei problemi.

Ma per arrivare dove si vuole, c'è solo un punto [redacted] partenza: i Concessionari Ufficiali Suzuki, che organizzano per voi gli entusiasmanti "Incontri Suzuki" con gli amici delle vostre 4x4 [redacted] vi assicurano tre anni di garanzia totale.



SUZUKI

Accende l'amicizia.

VALLAUTO

SUZUKI

CONCESSIONARIO UFFICIALE

Reg. Amérique 127
11020 QUART (AO)
[redacted] 0165/765.765-66

3 ANNI DI [redacted]
■
ASSISTENZA
●
RICAMBI
●
PERMUTE
■
FINANZIAMENTI
●
LEASING

VALLAUTO VALLAUTO VALLAUTO VALLAUTO VALLAUTO VALLAUTO VALLAUTO VALLAUTO VALLAUTO


Raffaella Cacciatore Santoro

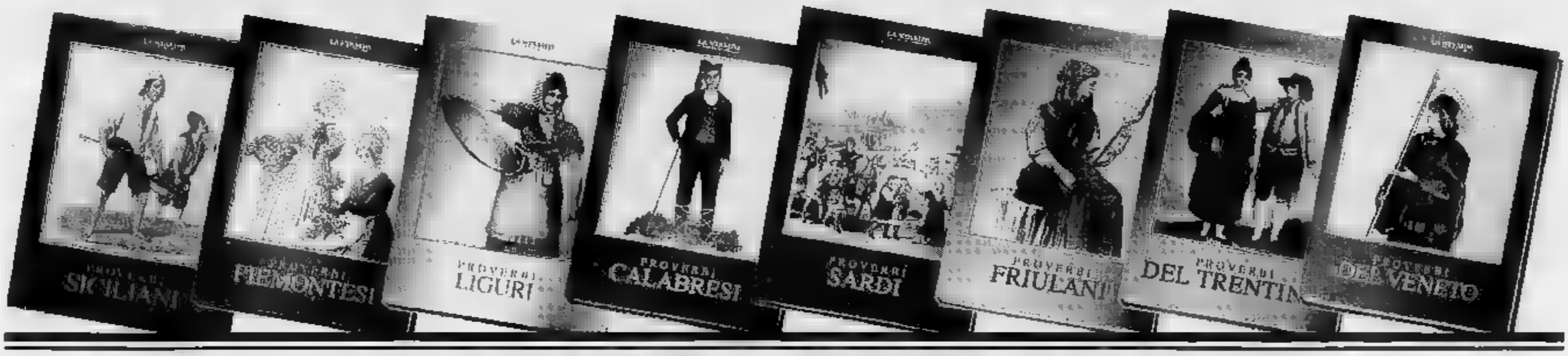


# PAESE CHE VAI PROVERBI CHE TROVI.

"Chi cerca trova" si dice anche in ligure? Siete curiosi di scoprire se anche in Piemonte si usa "chi ha tempo non perda tempo", oppure [redacted] "moglie e buoi dei paesi tuoi" vale anche in Veneto?

"La Stampa" vi offre la possibilità di conoscere i proverbi di Sicilia, Piemonte, Liguria, Calabria, Sardegna, Friuli, Trentino e Veneto. Tutti commentati, accompagnati dalla traduzione italiana e arricchiti da illustrazioni a colori. Per ricevere i volumi è sufficiente compilare e spedire il coupon a fianco riportato e pagare poi in contrassegno al ricevimento. Inizierete subito una collezione davvero proverbiale.

Nome _____ Cognome _____ Via _____

Tel. _____ Città _____ C.A.P. _____ FIRMA _____

| | PROVERBI | [redacted] | N. DI COPIE |
|---|---|---|---|
| ☐ | Siciliani | L. 25.000 | |
| ☐ | Piemontesi | L. 25.000 | |
| ☐ | Liguri | L. 25.000 | |
| ☐ | Calabresi | L. 25.000 | |
| ☐ | Sardi | L. 25.000 | |

| | PROVERBI | PREZZO | N. DI COPIE |
|---|---|---|---|
| ☐ | Friulani | L. 25.000 | |
| ☐ | Trentini | L. 25.000 | |
| ☐ | Veneti | L. 25.000 | |
| ☐ | Collezione completa | L. 175.000 anziché L. 200.000 | |

Indirizzare a: EDITRICE LA STAMPA. "I PROVERBI". CASELLA POSTALE 400 - 10100 TORINO CENTRO.
AL COSTO DI OGNI VOLUME DOVRANNO ESSERE AGGIUNTE LE SPESE POSTALI.

LA STAMPA

Ritratti giganteschi di personaggi più o meno noti sono esposti nelle vie

# Cento volti «arredano» Aosta

*Un'idea di Arnaldo Tranti realizzata con Davide Camisasca. Il fine è utilizzare una sede poco convenzionale per una mostra (la strada) per comunicare attraverso la grafica e la fotografia*

La presentazione delle opere realizzate da Arnaldo Tranti e Davide Camisasca. A destra la gigantografia affissa lungo via Torino ad Aosta

**QUART.** «Anche per la strada si può fare arte». E Arnaldo Tranti ci riprova. Dopo la prima «provocazione» con «Sette artisti sul luogo del delitto» il grafico ripropone un'altra «diversa», in un'altra poco convenzionale per una mostra.

Ancora una volta Tranti vuole dimostrare che non c'è un solo tipo di arte e che anche la grafica, in questo con il supporto della fotografia, può diventare un mezzo per nicare. Quindi, volti conosciuti e non, affissi i muri dello dio Puchoz, in via Torino, e in altri angoli della città.

Si chiama «Volti in l'ultima idea di Arnaldo Tranti ed è stata realizzata Camisasca, solitamente fotografo solitario in montagna, che questa volta ha immortalato sorrisi, sguardi ed espressioni di oltre cento persone. Gente comune e molti artisti, soprattutto grafici e pubblicitari.

«Sono i più narcisisti - ammette Tranti, includendosi ovviamente nella categoria - sempre pronti ed abituati a in campo se stessi e le proprie immagini».

Ma al gioco di mostrarsi e di ritrarre hanno preso parte anche molti altri personaggi «pubblici», abituati a «farsi vedere», per lavoro, dalla gente. Tra i 101 volti in mostra vi sono però anche casalinghe e impiegati, forse meno abituati ad apparire.

Il titolo della mostra nasce da un gioco di parole tra due momenti del passaggio un'immagine in tipografia: la «bianca» e la . Mentre l'idea del tipo di esposizione ha radici più lontane e attinge ai ritrattisti dell'Ottocento.

«A Rembrant in particolare - dice Tranti -. Mi sempre affascinato i volti dipinti da questo artista, il primo grande ritrattista. Sono colpi di luce nel buio che mettono in risalto alcune espressioni e riescono a cogliere l'essere».

Ma è proprio delle immagini esposte nelle vie di che prime critiche, lanciate soprattutto dai fotografi «puristi».

A loro risponde Camisasca: «La luce "dura" è un po' quella che veniva usata nell'Ottocento, anche il tipo di inquadratura, un campo molto stretto. Rifacendomi a questi schemi ha voluto uscire dal mio solito genere, perché voglio provare altre vie, soprattutto per non annoiarmi. Le sono belle, alla fine si assomigliano tutte».

E i volti? «Assolutamente no. E la riprova è il fatto che con le stesse condizioni luce le immagini sono tutte molto diverse».

realizzazione di «Volti in bianco» hanno partecipato anche le Industrie grafiche Musumeci, il Fotolito Gamero di Torino e Cartiera Cordenons di Milano, che con questa esposizione vuole lanciare mercato nuovo tipo carta. [sa. b.]

EDITORIA LOCALE

## *Modernità e tradizione per conoscere la Valle*

UN'AGENDA da collezione e una vetrina per l'arte valdostana e per la cultura in generale. Potrebbe essere definito così l'elegante «vademecum» che ogni anno l'ufficio mostre dell'assessorato regionale Turismo pubblica collaborazione della Tipografia valdostana.

Anche quest'anno il progetto grafico è dello studio Arnaldo Tranti design, che dopo alcune edizioni «classiche» dell'agenda ha voluto puntare il «moderno» con la presenza di forme geometriche inserendo grande varietà di colori. Viola scuro grande «multicolore» per la copertina; verde, rosso e giallo le pagine che introducono i mesi e i vari argomenti e tutto bianco, con inserti viola, per i fogli dedicati agli appunti della settimana.

Un lavoro grafico estroso e curato che all'aspetto moderno della veste alterna la classicità delle opere pittoriche scelte a rappresentare i vari mesi. Per ogni mese un artista. parte con Filippo Lippi (Firenze 1406 - Spoleto 1469) per arrivare al contemporaneo Marco Rosati, passando da Martin Faber (Emden 1587 - 1648), Gustave Moreau (Parigi 1826 - 1876). E ancora i contemporanei Enrico Colombotto e Alberto Abate. L'agenda nelle sue prime pagine è anche una vetrina patrimonio artistico della Valle. L'unica occasione per il pubblico di vedere la grande collezione della Regione, che ha ancora trouna e «ristagna» nei .

Dalle pagine ricche di «informazioni utili» e riferimenti agli eventi culturali dello scorso si rassa ai fogli dedicati agli appunti del giorno per arrialle di La Rochefoucauld. Allegata alla guida una coloratissima rubrica.

Di stile e genere opposti «Les valdôtains à table», edito da Mumila lire). Ludovica Faletto Landi prosegue viaggio mondo gastronomico valdostano. Dopo alcuni volumi sulla cucina tradizionale di determinate zone Valle le Landi presenta una ricerca, in francese, sulla gastronomia della regione. Partendo vecchi documenti e volumi (il più antico è del 1305) la scrittrice traccia profilo prodotti che hanno caratterizzato la cucina valdostana, introducendo interessanti e curiose notizie storiche.

La seconda parte di «Les valdôtains à table» dedicato ai menu e alle ricette, tratti storia e dagli scritti famosi autori, valdostani e non. Il volusi conclude una ricca «appendice documentaire» nella quale vengono trattati, sempre dal punto di vista storico, argomenti legati alla gastronomia valdostana. Dall'apicoltura all'importanza del castagno cultura gastronomica della Valle.

**Sandra Novo**

## MOSTRE E CONVEGNI

**AOSTA**

Quadri in mostra a San Lorenzo

E' allestita nella chiesa sconsacrata di San Lorenzo la mostra della pittrice Irene Dottori Cardellino, «Luci, simboli e colori». L'esposizione, organizzata dai Servizi culturali dell'assessorato regionale alla Pubblica istruzione, è aperta fino al 4 aprile.

**AOSTA**

Un «viaggio nel colore»

S'inaugura oggi nella saletta d'arte in via X de Maistre, la mostra dei lavori Roberto Oggiani: «Viaggio nel colore». L'esposizione è aperta dalle 16 alle 19 e 23 marzo.

**AOSTA**

Testi liturgici a Saint-Benin

Continua al Centro Saint-Bénin la mostra «Codices et li liturgiques en Vallée d'Aoste», che comprende documenti dall'XI XVIII secolo.

**AOSTA**

Incontro sulla pena morte

«Ipotesi sulle funzioni della pena di morte» è il titolo conferenza-dibattito che Eva Cantarella, professore ordinario di «Istituzione di diritto romano» e di «Diritto Greco» all'Università degli Studi di Milano, terrà domani alle 21 nel salone delle manifestazioni del palazzo regionale. Cantarella ha dedicato particolare attenzione alla condizione femminile e al diritto penale.

**AOSTA**

L'America in 47 fotografie

Si tiene nella Torre del Lebbroso la mostra delle fotografie di Franco Fontana titolo «Le Città degli Angeli perduti». Sono esposte 47 immagini inedite, a colori, sull'America.

**AOSTA**

La Valle in foto a Milano

Resta aperta fino al 20 marzo, la mostra fotografo aostano Stefano Torrione, «L'uomo la orma», allestita nello «Spazio foto San Fedele» di Milano. L'esposizione, chiusa il lunedì e i giorni festivi, può visitare dalle alle 19.

**AOSTA**

Il destino e i suoi misteri

Dal 3 aprile al 27 giugno la Tour Fromage ospiterà l'esposizione «La notte di Giovanni Testori. Musa ispiratrice, il destino, inteso come divinità misteriosa alla quale riesce a sottrarsi.

In opuscolo a cura della biblioteca

## Scoprire Arnad in sette itinerari

**ARNAD.** Un opuscolo per descrivere gli antichi itinerari della collina di Arnad, ha ideato e stampato biblioteca comunale, con collaborazione di molti giovani. La prima parte dell'opera è stata l'identificazione e la segnalazione di tutti gli itinerari che attraversano la campagna e le zone sul versa santuario Machaby.

Gli autori della ricerca hanno individuato, descritto ed illufotografie a colori, tragitti, i più suggestivi dalla zona, alcuni dei quali utilizzati sempre dagli agricoltori luogo e da tempo anche turisti in visita Bassa Valle.

Alla dei tragitti e alla loro segnalazione hanno partecipato gli «Amici dei sentieri di Arnad» Claudio Arnaudo, Cinzia Bertolin, Deborah Bosonin, Chiaberto, savelle, Enrico Chiaberto, William Clerin, Tiziana Challancin, Annalisa Joly, Andrea Joly, Simone Lateltin, Claudia e Luca Martignona.

L'opuscolo è intitolato «Il fascino dei sentieri».

La prima gita proposta prevede la partenza Clos de e l'arrivo al santuario di Sant'Antonio; il secondo itinerario raggiunge il Crabun; le altre mete consigliate Fornelle-Colombard, il Col Finestra-Croix Corma, L'Ofe, la montagna Arnad con i suoi suggestivi stagneti, Col Courtil.

Sono tutti tragitti senza alcudifficoltà, che le più caratteristiche Arnad ripercorrendo le tappe contadini e degli allevatori nei tempi passati.

Nella prefazione dell'opuscolo si legge: «Di svolta svolta, sasso sasso, i sentieri portano cieli più puliti col che ancora capire saggio profondo del cuore».

Il volume è stato distribuito a tutti i residenti di Arnad ed è in visione negli uffici comunali che ospitano la biblioteca e che sono aperti pubblico tutti i giorni tranne la domenica, dalle 8 alle 12,30. [s. ser.]

Nuovo riconoscimento europeo alla mini-scrittrice di Pont

## Premiata per un racconto

*Chiara Bosonin, 11 anni, si è classificata tra i primi dieci su 15 mila partecipanti al concorso della rivista francese «Je Bouquine». Già apprezzata per le sue poesie*

**PONT-SAINT-MARTIN.** Tra i primi dieci classificati su 15 mila concorrenti: Chiara Bosonin, 11 anni di Pont-Sain-Martin, premiata pochi giorni un europeo di poesia, ha ottenuto un altro prestigioso riconoscimento dalla rivista francese Bouquine».

La bambina si è classificata tra il secondo e il decimo posto e pari merito altri alunni al «Concours Mini Plume 1993 - La Vallée de l'ours».

La aveva prevedeva la continuazione di un racconto cominciato d'Ormesson, accademico Francia e autore di successi letterari come «La gloire de l'empire» e «Au plaisir Dieu».

Chiara Bosonin ha immaginato il seguito una gita Pirenei, dove «Charles, à quelques de lui, aperçut quelque chose qui bougeait. C'était un ours...».

Chiara Bosonin ha immaginato così l'incontro tra Charles, i suoi amici e l'orso: il grande animale non è stato considerato un cacciare,

Chiara Bosonin, 11 anni

un compagno per il gruppo in gita sui Pirenei. La piccola alunna di Pont-Saint-Martin ha concluso esaltando il rispetto per gli animali, il la natura e l'importanza dell'osservazione del mondo che ci circonda. La giuria di «Je Bouquine», che ha organizzato il concorso in collaborazione «France Info» e «La poste», ha premiato il suo lavoro con un abbonamento annuale alla rivista francese e un poster.

Alla selezione hanno partecipato oltre 15 mila studenti francesi: per Chiara Bosonin, bambina appassionata arte letteraria racconti e poesie per gioco e ha un'ottima preparazione nella lingua francese, ottenuta frequentando nelle scuole transalpine, è il secondo prestigioso premio in pochi giorni.

Dalla seconda elementare Chiara Bosonin, dopo la conclusione lezioni a Pont-Saint-Martin, ha frequentato ogni anno settimane di corsi in una scuola elementare di Parigi.

Quest'anno la giovane allieva frequenterà a giugno e luglio le lezioni in una scuola media, partecipando alle lastiche ed extrascolastiche. Non tralascia altri y: na il pianoforte e da quest'anno anche il flauto. [s. ser.]

Raffaella Cavagliano Saffirio

# Cinema, cinema.

Grande di critica e di pubblico per i volumi della collana "Tuttocinema". Tre spettacoli eccezionali da non perdere in libreria.

*Casa Ejzenštejn* di Gianni Rondolino: una raccolta di scritti, opera di uno dei maggiori esperti di storia e critica del cinema. Un viaggio dalle origini del cinematografo ai registi di oggi.

*Cinema chissà - I film degli ottanta* di Stefano Reggiani: 10 anni di recensioni presentate da Lietta Tornabuoni e firmate dall'indimenticabile critico cinematografico de "La Stampa".

*Davanti allo schermo. Cinema italiano 1931-43* di Mario Gromo: una novità davvero importante. Una collezione di film recensiti su "La Stampa" da illustre scrittore e critico di straordinaria acutezza e sensibilità. Una vera e propria storia del cinema italiano sotto il fascismo, una vivace storia del costume e della cultura del tempo.

*Casa Ejzenštejn*, pp. XIV-194, con 38 illustrazioni nel testo, L. 20.000 *Cinema chissà*, pp. XIV-232, L. 20.000
NOVITA' *Davanti allo schermo*, pp. XX-236, con 14 illustrazioni nel testo, L. 20.000

Gli abbonati a "La Stampa" hanno diritto all'uno sconto del 20% sui singoli volumi "Tuttocinema" (purtroppo esaurito il primo di Salone di via Roma 80 a Torino. Per abbonarsi o con le opere (volendo anche in cofanetto al prezzo speciale di L. 45.000 e pagando dopo) ricevere gratuitamente all'Editore La Stampa - Ufficio "Progetti Editoriali", via Marenco 32, 10126 Torino.

LA STAMPA

I VOLUMI DE "LA STAMPA" DISTRIBUITI DAL GRUPPO LEDIS SONO IN VENDITA NELLE MIGLIORI LIBRERIE.

Intervista a Emilio Lombardi, dopo il rimpasto di giunta alla Regione

# «Io, assessore e provinciale»

*«Il passaggio da responsabile dell'Agricoltura all'Ambiente non lo considero un declassamento»*
*L'inchiesta sui dati delle associazioni dei produttori. «La Coldiretti la dc devono cambiare davvero»*

## Duecento miliardi di multa

*Gli allevatori sono in allarme per le imposizioni Cee sul latte*

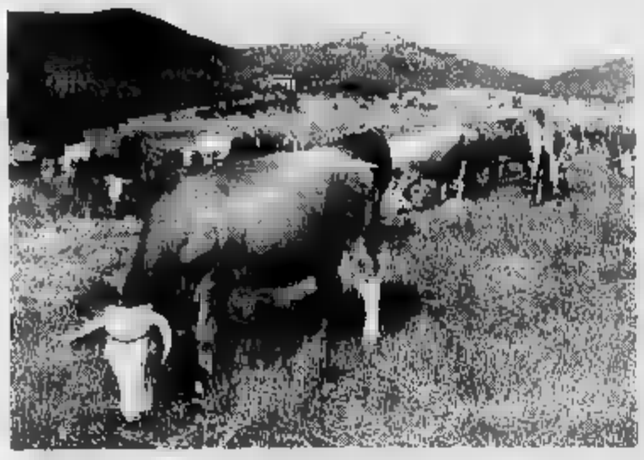

Le sanzioni della Cee sulla produzione di scattano il primo aprile

**CUNEO.** Molte aziende piemontesi che producono latte rischiano di chiudere. Dal primo aprile, infatti, scattano le sanzioni miliardarie inflitte dalla Cee agli allevatori che nel '92 hanno superato i limiti imposti dalla Comunità: per ogni litro più si dovranno pagare 540 lire. Saranno i caseifici ai quali viene consegnato il latte a provvedere, per legge, ai controlli trattenendo i soldi che poi verseranno all'Alma di Roma, che, a volta, li accrediterà a Bruxelles.

Quelle che entrano in vigore fra due settimane sono le quote latte assegnate in passato all'Italia che sono molto inferiori all'attuale realtà produttiva. L'Italia, che importa il 50 per cento del fabbisogno di latte, potrebbe produrre più di milioni di quintali all'anno; l'extra di 9 milioni dai politici della Cee richiesta dal governo di Roma lo stato ancora colpito. Gli esperti calcolano che nel '92 la produzione di latte in Italia è stata 120 milioni quintali: è quindi di quasi 900 miliardi la multa che gli allevatori italiani dovranno pagare, duecento miliardi soltanto in Piemonte.

Per il Cuneese la contravvenzione ammonta a quasi per cento degli incassi (circa cento miliardi), che i produttori della «Granda» realizzano ogni anno con la vendita quattro milioni e mezzo di quintali di latte ai caseifici. C'è allarme, quindi, fra gli allevatori per il «salasso» economico al quale vanno incontro, anche perché non riusciranno forse a sopportarlo.

«Mercoledì accompagnerò una delegazione produttori a per protestare limitazioni Cee e per la confusione che regna intorno alle quote latte - dice Gianfranco Falco, presidente provinciale della Confederazione italiana agricoltori -. A meno di quindici giorni dall'applicazione non si sa ancora come si potranno acquistare le quanto costeranno le quote da allevatori che hanno ridotto la produzione. Le prossime due settimane saranno decisive per il settore; noi andiamo a Roma anche per avere garanzie sulle quote. E intanto facendo pressione perché si arrivi presto alla definizione, in aumento, del prezzo del latte. Le somme da pagare enormi per un'economia ormai disastrata».

La Coldiretti Cuneese domani a Chianciano farà sentire la sua protesta alla conferenza nazionale organizzativa direttamente al ministro dell'Agricoltura Gianni Fontana.

**Gianni De Matteis**

**TORINO.** Dopo 18 anni, gli ultimi otto passati da regionale, Emilio Lombardi, lascia l'agricoltura piemontese. Il rimpasto di giunta lo ha portato da Stati Uniti a Principe Amedeo, dove ha sede l'assessorato all'Ambiente. L'ufficio dell'assessore, lasciato libero da Marcello Garino, socialista, è ancora da risistemare. Nell'atrio ci sono scatoloni con libri e pacchi di documenti.

**Dunque assessore, sta facendo trasloco: da A come agricoltura a come ambiente.**

temi strettamente collegati e non solo dall'iniziale. Troppe volte sono stati contrapposti, anziché farli convivere in armonia.

**Si declassato passando assessorato 500 dipendenti e un bilancio di oltre miliardi l'anno ad un altro meno di 200 unità?**

Non ragiono in questi termini. Quello dell'Agricoltura è certamente l'assessorato più come bilancio dopo la Sanità, l'Ambiente è altrettanto strategico. Pensi ai problemi delle discariche i casi di Asti e Casale da risolvere più presto poi c'è l'energia, il nodo Trino. E' un assessorato politico, perché convinto che le scelte debbono compierle i tecnici.

**Il mini rimpasto le ha lasciato anche una parte delle vecchie deleghe.**

Doveva più vasto ma finché cambia la politica... sì, mi sono rimaste la forestazione, compresi vivai e tartufi e le attività economiche montane e anche caccia e pesca.

**influito nel suo passaggio mano la polemica sulle difformità dei dati delle associazioni produttori sfociata in una inchiesta magistratura?**

Se avessi insistito troppo nel restare all'Agricoltura si poteva pensare che volevo tener chiuso qualche segreto negli armadi. Ma così non è. La magistratura svolga il suo compito. Se ci sono state superficialità nei dati, erano da imputarsi a scorrettezza nostra.

**Tra gli agricoltori piemontesi lei molto conosciuto, un punto riferimento. Il neo assessore Fiumara, socialista, sindaco di Moncalieri le ha chiesto consigli?**

La regola ascoltare tutto e tutti. Nel mondo agricolo il consenso si conquista a poco a poco, non servono Don Chisciotte. Penso trattive per la normativa del moscato. Ci vuole pazienza e caparbietà.

### RAPPORTI DIFFICILI

## *Quei 5 ministri a Roma*

Emilio Lombardi, 55 anni, è nato a Lisio nel Cebano. Abita a Saluzzo la famiglia (la moglie Mariuccia e i 2 figli, Marcella commerciante e Davide, studente Legge). Funzionario zona della Coldiretti è eletto per la prima volta in Consiglio regionale nel 1975 con 25 mila preferenze. Riconfermato per tre (nel '90 con 32 mila) dal assessore all'Agricoltura decano come anzianità di carica in Italia). Ha visto succedersi cinque ministri: Pandolfi, Mannino, Saccomandi, Goria e Fontana. Il giudizio è laconico: «Non dò voti agli uomini, ma andati peggio». Democristiano, della andreottiana «senza fanfaniani», ha aderito al manifesto del rinnovamento, sperando che «realo e concreto». Ama passeggiate nei boschi (ne possiede alcuni in Val Mongia). «Porto con me le cesoie e libero le pianticelle dai rovi... un allenamento per districarsi nella vita politica». [r. s.]

L'assessore Emilio Lombardi

**Dati contadini?**

Io sono considero un provinciale. A Torino, anche Regione, i temi agricoli sono sempre stati considerati un certo distacco, po' snobbati. dominante la cultura industriale e tecnologica. Dell'agricoltura si parla in termini folcloristico-bucolici, oppure quando è sotto metanolo, ormoni, antiparassitari accettera. Invece è un mondo molto più complesso e articolato. In Piemonte ci sono ancora 200 mila aziende agricole.

**La maggior parte delle quali aderisce alla Coldiretti, di cui stato dirigente nel Cuneese.**

La Coldiretti l'espressione maggioritaria del mondo agricolo regionale, ma ci che altre realtà che meritano attenzione. Certe divisioni storiche sono superate. Ha che in Piemonte ci siano 27 diverse associazioni dei produttori, ciascuna riconducibile ad una precisa centrale sindacale? Il grano la carne sono prodotti economici, mica ideologici.

**Considerazioni che fino a qualche tempo fa potevano sembrar blasfeme.**

Sono nato morirò Coldiretti, mi perfino più Coldiretti che democristiano, ma dobbiamo cambiare davvero la qualità della nostra azione politica.

**Gli agricoltori lamentano dell'eccessivo peso burocratico. Le organizzazioni professionali sono «domandificio»: rimborsi, premi alla produzione, all'estirpo, quote latte, distillazioni obbligatorie...**

Sono esempi di una politica agricola schizofrenica che parte da Bruxelles, passa per Roma rimbalza nelle varie realtà. Ho votato per l'abolizione del ministero dell'Agricoltura, per obbligarlo cambiare, decentrare davvero le scelte coordinare gli interventi, evitando doppioni. Mi spiega perchè Roma, manda contributi, per esempio, alle associazioni dei produttori Moscato del Barbera senza nemmeno la Regione?

**parla con passione. Il distacco, da questi temi non le facile.**

Io in Stati Uniti ho lasciato un pezzo solo in senso figurato. Nel 1989 ho subito un infarto. Avrei potuto smettere, e invece andato avanti, da allora sono cambiato.

**In che senso?**

Quando si è stati così vicini alla morte, non si hanno più paure... nemmeno, ovviamente quella di perdere la poltrona di regionale.

**Sergio Miravalle**

Titolare di una ditta di Cuneo e tre investigatori privati sono stati denunciati per «intercettazioni illegali»

# Spie delle «sorpresine», l'inchiesta continua

*Fallito il tentativo di carpire segreti sui «gadget» Ferrero*

**ALBA.** Si producono nello stabilimento albese del colosso dolciario «Ferrero», le decine di milioni di «ovetti kinder» conosciuti in tutto mondo. A questo prodotto è destinata buona parte delle sorprese al centro del singolare caso di spionaggio industriale scoperto dalla squadra mobile a Cuneo.

Quattro persone, titolare di una società fornitrice di gadget alla «Ferrero» e tre investigatori privati torinesi sono stati denunciati per «intercettazioni illegali al fine di spionaggio industriale» nei confronti di una ditta concorrente, pure di Cuneo.

Le indagini, che potrebbero concludersi con il rinvio a giudizio dei quattro, avrebbero già consentito di accertare che il fornitore cuneese delle sopresine all'industria dolciaria - la «Ferrero», comunque, è risultata completamente estranea alla vicenda - avrebbe messo in un sistema di spie per controllare la concorrenza, nel timore di perdere importanti commesse dall'azienda del capoluogo delle Langhe.

All'origine delle denunce, il ritrovamento di microspie sulla linea telefonica di un'impiegata della ditta produttrice di sorprese (la donna, che non sapeva della presenza della «pulce», ha involontariamente dato il via alle indagini segnalando strani rumori al suo telefono che hanno avviato i controlli) e sulle linee telefoniche della ditta concorrente.

Lo stabilimento di Alba del colosso alimentare-dolciario «Ferrero»

Quest'ultima pare avesse provato, ma senza successo, a fare una proposta di lavoro alla «Ferrero».

Di qui la preoccupazione della ditta cuneese produttrice dei gadget e non lasciar trapelare notizie che potessero, in qualche modo, danneggiarla.

E' anche grazie alle indovinate «sorprese» che gli ovetti kinder sono diventati il prodotto leader dell'industria dolciaria albese: per far fronte alle sempre crescenti richieste di mercato, si è dovuto far ricorso al lavoro alla domenica per mantenere il ciclo continuo negli impianti produttivi.

Hanno avuto molta presa sui ragazzi prima tartallegre e poi i coccodritti, personaggi ispirati rispettivamente alle tartarughe e ai coccodrilli che tanto hanno riscosso l'anno scorso.

Adesso il momento dei napià, i nuovi personaggi che si ispirano alle rane. Dipinti a mano, sono molto ambiti dai ragazzi che vanno matti per farne collezione.

Sono oggetto di scambi molto vivaci per poter completare la serie.

Milioni di altre sorprese, di foggia e valore, sono state utilizzate in questo periodo «Ferrero» per le uova pasquali che vengono pure prodotte nello stabilimento Alba, nelle due varietà quest'anno: «Kinder gran sorpresa» (fratelli maggiori degli ovetti) e i classici «Pasqua auguri».

Ma la produzione delle uova «grandi» è limitata al periodo pasquale, gli ovetti vanno tutto l'anno, sia in Italia, sia all'estero: la necessità evadere in fretta i numerosi ordini ha reso necessario il lavoro supplementare nei fine settimana. L'accordo per il lavoro alla domenica scade 21 e non si ancora se l'azienda chiederà rinnovo.

I dipendenti, che in un primo dimostrato perplessità lavorare, seppure a turno, anche nei giorni festivi, hanno poi accettato, ottenendo retribuzioni aggiuntive.

In un panorama che vede numerose aziende in crisi, la «Ferrero» continua nel trend positivo, come l'altra holding albese, la tessile «Miroglio», che ha sede nella parte opposta della città. Due aziende, nate nel dopoguerra, diventate multinazionali.

Il gruppo «Ferrero» - complessivamente dà lavoro a undicimila persone - in Italia possiede stabilimenti ad Alba, Pozzuolo Martesana (Milano), Avellino, Sant'Angelo Lombardi (ancora in provincia di Avellino) e Balvano (nel Potentino).

E' presente in ogni parte del mondo con stabilimenti, società commerciali e per la distribuzione.

**Giuseppina Fiori**

per la pubblicità su
LA STAMPA

20123 MILANO Via Carducci 29 Tel. 02/85.961
10126 TORINO C.so Massimo d'Azeglio 60 Tel. 011/65.211
12051 ALBA C.so M. Coppino 9 Tel. 0173/442.110 (2 linee r.a.) - Fax 0173/442130
15100 ALESSANDRIA Via Parma 18 Tel. 0131/442.543-442.544
11100 AOSTA Loc. Amérique - Quart Tel. 0165/765.019-765.628
28041 ARONA V.le Baracca 40/A Tel. 0322/241.700-48.002
14100 ASTI Via Antica Zecca 3 Tel. 0141/592.222
13051 BIELLA Via A. Gramsci 15 Tel. 015/30.789
12042 BRA Via Verdi 7 Tel. 0172/431.003
15033 CASALE M.TO Via Corte d'Appello 4 Tel. 0142/452.154-452.101
12100 CUNEO Via S. Grandis 11 Tel. 0171/630.832-699.939
16121 GENOVA Via C.R. Ceccardi 1/14 Tel. 010/540.184-592.560
18100 IMPERIA Via Bonfante 1 Tel. 0183/273.371-273.373
28100 NOVARA Via S. Francesco d'Assisi 18/D Tel. 0321/33.341
18030 SANREMO Via Gioberti 47 Tel. 0184/501.555
17100 SAVONA P.zza Marconi 3/5 Tel. 019/36.219-811.182
13100 VERCELLI Via Duchessa Jolanda 20 Tel. 0161/250.754-62.592

PK
publikompass

Si fa più agguerrita la gara tra discoteche e dj per il concorso de La Stampa

# Cresce la voglia di «Top dance»

*Il «Blu Max» e Luca Attucci restano ai vertici delle classifiche regionali provvisorie, dove questa settimana compaiono nuovi locali della Valle. Il segreto per piacere: «Usare la musica per divertire»*

AOSTA. «Blu Max» di Pollein è riuscito a mantenere il primo posto nella classifica settimanale del «Top dance» ed è arrivato a quota [illegible] voti, undicesimo nella classifica generale di Piemonte e Valle d'Aosta. In una sola settimana il locale di Pollein ha accumulato più di mille preferenze. Erano, infatti, [illegible] i tagliandi a favore del «Blu Max» fino a venerdì scorso. I gestori del locale sembrano aver mantenuto l'impegno di «battere il "Divina"» nel concorso ideato da «La Stampa».

Ma nella classifica di zona relativa alle discoteche vi sono altre novità. Mentre «La Niche» di Pila continua a [illegible] salita a colpi di ottocento «voti» alla settimana e mantiene il secondo posto, il «Divina» di Aosta mantiene il terzo posto (1604) seguito dal «Ghibli», altra gettonatissima discoteca della città dove lavora il disk-jockey per ora [illegible] concorso, Luca Attucci. Il «Blow up» di Cervinia sembra, invece, essersi «arreso». Dopo un grande «exploit» iniziale e dopo essere stato nelle prime settimane del [illegible] l'unico locale valdostano a competere con i «colossi» del Piemonte, da quindici giorni è fermo a [illegible] voti e sta per essere raggiunto da «Le Trompeurs» di Cogne, che, dopo un inizio in sordina, comincia ora a «far parlare» di sé. Bene anche l'«Help» di Sarre con 410 voti, il «Free Time» di Châtillon e il «Futura» di Gressoney. Tra le novità: «Le clochard» di Courmayeur che fa il suo ingresso nel «Top dance» con [illegible] voti, il «Chaplin» di Pila a quota 12, seguito dal «Boomerang» di Pian Félinaz (11) e dal «Gran Parson» (5 voti).

In una settimana [illegible] entrati a far parte del «circuito» dei [illegible] quattro nuovi locali valdostani. La voglia di gara sta contagiando? Sembra di sì, anche per quanto riguarda la sezione del concorso riservata ai dee-jay. E' dell'ultima ora l'ennesima di Tony de «La Bricole» di La Thuile, con 24 preferenze, di Luca Vicari di «Gran Parson» di Champoluc [illegible] voti) e di Tullio Macioce, [illegible] un voto (una fans?), che [illegible] parte della «Kaos gang», attiva al «Blu Max» di Pollein e terza a quota 868.

Anche questa settimana al comando della classifica dei dee-jay c'è Luca Attucci, animatore del sabato sera a «La Niche» e dei pomeriggi domenicali del «Ghibli». Attucci (2703), che è all'ottavo posto della classifica generale, [illegible] incrementando la sua distanza sul secondo, Stefano Balbis, che può contare finora [illegible] preferenze. Tra le novità [illegible] settimana vi è invece il passaggio [illegible] «Kaos gang» dal sesto al terzo posto. Una posizione ottenuta [illegible] il sorpasso di Donatello Trevisan del «Divina», di Max Jam del «Blow up» e di Rudy del «Ghibli».

Ma qual è il «segreto» per ottenere i voti dei lettori [illegible] «La Stampa»? E come deve essere un dee-jay per avere le simpatie del [illegible] pubblico?

Risponde Luca Attucci: «La gente viene [illegible] discoteca per divertirsi o per ballare. Quindi attraverso la musica bisogna cercare di coinvolgere la gente. Io parlo molto, faccio "giocare" al girotondo e lancio altri balli strani, propongo musica diversa, invito [illegible] e [illegible] di fare amicizia attraverso il microfono».

E ora la gara continua. C'è [illegible] un mese e mezzo prima del «responso» del «Top dance». Tutto è ancora possibile.

**Sandra Bovo**

## TOP DANCE
### *La miglior discoteca e il miglior dj di Piemonte e Valle d'Aosta*

LA MIGLIOR DISCOTECA E' _____
(indicare nome e località)

IL MIGLIOR DJ E' _____
(indicare nome, [illegible] e località)

I tagliandi vanno spediti a: casella postale 2 - 10100 TORINO CENTRO. Si possono spedire più schede nella stessa busta, non sono valide le fotocopie.

## Musica jazz al Duit

[illegible] Dopo il cabaret di Maurizio Milani il circolo culturale Duit si riprova con la musica jazz e ha in programma per domani una serata con il «Roberto Regis quartet», [illegible] posto da Roberto Regis (sassofono), Dino Contenti (contrabbasso), Paolo Franciscone (batteria) e Daniele Tione (piano).

Il quartetto è di recente formazione (datato estate 1992) ed è nato con l'intento di riproporre in chiave propria tendenze jazzistiche nuove e anomale, rispetto [illegible] tradizione [illegible] musica afro-americana. Tra gli esempi la musica di Monk e quella di Tristano. Ma il repertorio del «Roberto Regis quartet» comprende anche composizioni originali.

Leader del gruppo è Roberto Regis, diplomato al conservatorio dell'Aja e collaboratore negli ultimi cinque anni con la Big [illegible] conservatorio veneto, attraverso il quale ha avuto contatti con musicisti di fama mondiale tra cui Dizzy Gillespie, Tom Harrel e Pat Metheney. **[sa. b.]**

## STASERA AL CINEMA

**AOSTA**
**Corso** — Tel. (0165) [illegible] — Or.: 16/18/20/22 — Lire 10.000
**Scent of a [illegible]oman (Profumo di donna)**
*di M. Brest, con A. Pacino, C. O'Donnell, J. Rebhorn (Usa '92)* — Un militare, cieco dopo un incidente, medita il suicidio ma la freschezza di uno studente lo riporta ad amare la vita. [illegible] di Arpino N. V. 2h 35'

**Giacosa** — Tel. (0165) 262.220 — Or.: 16/18/20/22 — Lire 10.000
**Trappola in [illegible]**
*di A. Davis, con S. Seagal, T. Lee Jones, G. Busey (Usa '92)* — Due militari traditori cercano di rubare una corazzata dotata di testate nucleari e venderla al nemico: il misterioso cuoco di bordo si oppone. N. V. 1h 50' **Avventuroso**

**Il Cinematografo** — Tel. (0165) 44.262 — Obbligo [illegible]
OGGI CHIUSO

**DONNAS**
**Gran Paradiso** — Tel. (0165) 841.206 — Or.: 17/20/22 — Lire 10.000
OGGI CHIUSO

**COURMAYEUR**
**Monte Bianco** — Tel. (0165) 841.206 — Or.: 21,30 — Lire 10.000
**Gli spietati**
*di C. Eastwood, con C. Eastwood, G. Hackman, R. Harris (Usa '92)* — Un ex bandito, ormai vecchio, vivacchia con due figliolastri e un branco di maiali: accetta di dare la caccia a tre cowboy per guadagnare la taglia. N. V. 1h 40' **Western**

**CHÂTILLON**
**Des Guides** — Tel. (0166) 949.473 — Or.: 16/20/22 — Lire 13.000
**Dracula**
*di F. F. Coppola con G. Oldman, A. Hopkins, W. Ryder (Usa '92)* — Il Conte Dracula, vampiro transilvano del XV Secolo, viaggia nel tempo e nello spazio alla ricerca di una donna da amare come la moglie suicida. N. V. 2h 10' [illegible]

**VERRÈS**
**Ideal** — Tel. (0125) 929.493 — Or.: 20/22.15 — Lire 8000
RIPOSO

## CINEMA NEL CANAVESE

**IVREA**
**Boero** — Via Palestro — Tel. (0125) 423.240 — Or.: 14/16/18/20/22.15
**Scent of a [illegible] (Profumo di donna)**
*di M. Brest, con A. Pacino, C. O'Donnell, J. Rebhorn (Usa '92)* — Un militare, cieco dopo un incidente, medita il suicidio ma la freschezza di uno studente lo riporta ad amare la vita. Dal romanzo [illegible] Arpino N. V. 2h 35' **Drammatico**

**Politeama** — Via Pieve — Tel. 0125/641.571 — Or.: 14,40/16,30/18,20/20,10/22,10. Cineclub
**Trappola in alto mare**
*di A. Davis, con S. Seagal, T. Lee Jones, G. Busey (Usa '92)* — Due militari traditori cercano di rubare una corazzata dotata di [illegible] nucleari e venderla al nemico: il misterioso cuoco di bordo si oppone. N. V. 1h 50' **Avventuroso**

**Ricciardi** — Via Arborio — Tel. (0125) 425.084 — Or.: 20/22.15
NON PERVENUTO

## GIORNO PER GIORNO

**AOSTA**
Musica con Luca Attucci

La discoteca «Ghibli» prosegue il suo calendario di appuntamenti riservati ai giovanissimi. Tra questi vi è il tanto atteso pomeriggio con il dee-jay Luca Attucci, il favorito della «Top dance». La prossima settimana nel locale è in programma uno spettacolo-novità. Venerdì sera il «Ghibli» ospiterà, infatti, le ragazze di «Non è la [illegible]».

**HÔNE**
Gara di scopa a coppie

Per trascorrere una giornata [illegible] gli anziani della micro-comunità di Hône è stata organizzata [illegible] oggi una gara di scopa a coppie. L'invito è rivolto a tutti. Appuntamento è per le 14.

**AOSTA**
Serata di cabaret [illegible]

Il circolo culturale Duit continua le sue proposte di cabaret. Questa sera replica Maurizio Milani, il comico salito «alla ribalta» dopo la partecipazione a «Su la testa», il fortunato programma televisivo di Paolo Rossi. Milano impersona un cinico impenitente che diverte raccontando le sue «prodezze» dai tempi dell'infanzia all'età adulta. Appuntamento alle 22.

**SIGNAYES**
Pomeriggio con il liscio

La discoteca «Au petit Paris» la domenica pomeriggio si trasforma in «balera» del liscio. Sul palco le migliori orchestre trascinano i clienti in pista. Appuntamento alle 15,30.

**SARRE**
Balli, canti e musica

Al ristorante «Villa des fleurs» si svolge [illegible] il tradizionale pranzo [illegible] «mi-carème». L'appuntamento è alle 12. Nel pomeriggio balli, canti e musica.

**AOSTA**
Il circo di Darix Togni

In località Croix Noire il circo di Darix Togni «Florilegio» propone fino al 21 due spettacoli al giorno: alle 16,30 e alle 21. In pista, oltre agli artisti di grande talento, bellissimi animali esotici.

Stasera [illegible] un documentario di Tsr le tragiche azioni del Ku Klux Klan

# Un insolito «triangolo» su F2

### *E un'affascinante spia per l'agente segreto 007*

Alle 16,45 di oggi va in onda [illegible] Tsr la prima delle cinque puntate [illegible] di un film televisivo, ambientato nell'ovest americano. «Desperado» prende il via con un episodio del titolo «*Règle[illegible] de compte en ville*» (Usa, 1988, 95'), diretto [illegible] Virgil Vogel e interpretato da Alex McArthur, David Warner e Robert Vaugh. Ne è protagonista il giovane cow-boy Duell McCall, che arriva in una piccola città mineraria alla guida di una mandria. Andato a trovare il suo amico Malloy, viene [illegible] questi informato che stanno per sorgere gravi problemi con l'uomo più importante della regione, Johnny Ballard. E i guai non tardano ad arrivare.

Roger Moore questa sera su France 2

Alle 20,50 **France 2** trasmette «*L'espion qui m'aimait*» (GB, 1977, 130'), un film di Lewis Gilbert, con Roger Moore. Il super agente segreto James Bond deve questa volta [illegible] alla ricerca [illegible] due sottomarini [illegible] clearl, uno russo [illegible] americano, misteriosamente scomparsi. Ma 007 riceve un inatteso aiuto da una collega sovietica. Spettacolare e appassionante, per patiti del genere.

Alle [illegible] Tsr presenta, nell'ambito [illegible] «*Bleu nuit*», [illegible] documentario dal titolo «*Meurtre raciste*». Sguardo retrospettivo sul Ku Klux Klan [illegible] sulle tragiche azioni commesse dai suoi membri seguendo la massima secondo la quale «Dio ha messo l'uomo bianco sulla terra per esercitare il potere su quello nero». Negli Anni 60 i razzisti del Mississippi uccisero alcune persone solo per il colore della loro pelle. Oggi una donna, che vide [illegible] uccidere il marito, si batte per [illegible] giustizia.

Alle [illegible] 2 propone «*Max [illegible] amours*» (Francia, 1986, 95'), un [illegible] di Nagisa Oshima, [illegible] Charlotte Rampling. E' una commedia grottesca. Racconta [illegible] fra Peter, diplomatico inglese a Parigi, la sua moglie Margaret ci sia Max. E' [illegible] banale situazione di adulterio. Se non fosse che Max è uno scimpanzé. **[l. b.]**


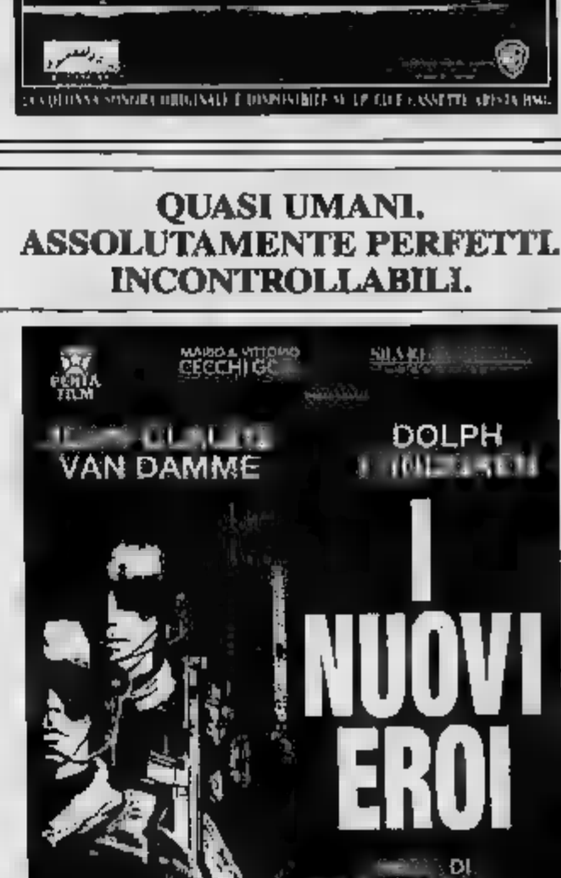



## PRIME VISIONI A TORINO

**ADUA 200** c. G. Cesare 67. **Casa Howard**, di J. Ivory. Or.: pom. 16,15; sera 18,50; 22,20.
**ADUA 400** c. G. Cesare 67. Vedi sopra.
**AMBRA** via Chiesa della Salute 77. **Al lupo al lupo**, regia C. [illegible]. Or.: 14,30; 16,30; 18,30; 20,30; 22,30.
**AMBROSIO** c. V. Emanuele II 82. Sala 1: [illegible]. Or.: 15; 17,30; [illegible] 22,30. Sala 2: **La bionda**. Or.: 15,15; 17,40; 20,05; 22,30. Sala 3: **Dracula**; Or.: 15; 17,30; 20; 22,30.
**ARLECCHINO** c. [illegible] 22. **Lezioni di chimica**. Or.: 14,45; 16,30; 18,30; 20,30; 22,30.
**CAPITOL** v. S. Dalmazzo 24. **Trappola in alto mare**. Or.: 15,45; 17,55; 20,10; 22,25.
**CENTRALE** v. C. Alberto 27. **La moglie [illegible]**. Or.: 15,45; 18,05; 20,20; 22,30.
**C. CHAPLIN 1** v. Garibaldi 32/a. **Luce [illegible]**: 14,55; 17,25; 19,55; 22,25.
**C. CHAPLIN 2** v. Garibaldi 32/a. **La crisi**. Or.: 15; 16,55; [illegible] 20,45; 22,40.
**CRISTALLO** Corso [illegible] X. Or.: 14,20; [illegible] 21,30.
**DORIA** v. Gramsci 9. **Sister Act**. Or.: 15; [illegible] 18,50; 20,45; 22,40.
**ELISEO GRANDE** p. Sabotino. **Il destino gentiluomo**. Or.: 15,30; 17,50; 20,10; 22,30.
**ELISEO BLU** p. [illegible] **La [illegible]**. Or.: 15,25; 17,45; 20,05; 22,30.
**ELISEO ROSSO** p. Sabotino. **Cenerentola torna per casa**. Or.: 15; 16,50; 18,40; 20,30; 22,30.
**EMPIRE** p. V. Veneto 5. **I signori della truffa**. Or.: 15,15; 17,40; 20,10; 22,30.
**ERBA** c. Moncalieri 241. [illegible]: 18,30; 18,30; 20,30; [illegible]0.
**ETOILE** v. B. Buozzi 5. **Il grande cocomero**. Or.: 15; [illegible] 16,40; 20,25; 22,30.
**FARO** v. Po 30. **Sister Act**. Or.: 15,10; 17,05; 18,50; 20,40; 22,35.
**FIAMMA** c. Trapani 57. **Dracula**. Or.: 15;17,20; [illegible] 22,30.
**IDEAL** c. Secchia 4. **Troppo**. Or.: 15,40; 17,55; 20,10; 22,30.
**[illegible] ALCINI** Cinestudio v. Po 21. [illegible] **Verdi blu (Alla ricerca dei tesori)**. Or.: 15,15; 17,45; 20,10; 22,30.
**LILLIPUT** v. XX Settembre 15 bis. **Sleepless (L'amore è un gioco)**. Or.: 14,50; 15,45; 18,40; 20,35; 22,30.
**LUX** Galleria San Federico. **Gli spietati**. Or.: 14,55; 17,25; 19,55; 22,25.
**MASSIMO UNO** v. Montebello 8. **Ballroom**. Or.: [illegible]: 16,30; 20,30; 22,30.
**MAZZONALE 1** v. Pomba 7. **2013 - La fortezza**. Or.: 15,10; 17; 18,50; 20,40; 22,30.
[illegible] Pomba 7. **Cadfael** [illegible]: 15; 17,30; 20; 22,30.
**NUOVO ODEON** v. Vanchiglia 8. **Guardia del corpo**. [illegible]: 15,45; 18; 20,10; 22,20.
[illegible] v. Arsenale 3. [illegible] **ol e tornado**. Or.: 16,10; 18,10; 22,10.
**OLIMPIA 2** v. Arsenale 3. **Fuga dal mondo dei sogni**. Or.: 14,50; 18,45; 18,45; 20,35; 22,00.
**REPOM** v. [illegible] Settembre [illegible]. **Scrooge&by**. Or.: 18,45; 18, 20,15; 22,30.
**ROMANO** galleria Subalpina. **Ciccioli d'adulti**. Or.: 16,30; 16,30; 20,30; 22,30.
**SELENE** c. Belgio 53. **Il respiro della valle**. Or.: 16; 18,10; 20,20; 22,30.
**STUDIO RITZ** v. Acqui 2. [illegible]**riet (Chaplin)**. Or.: 14,30; 17,10; 19,50; 22,30.
**VITTORIA** v. Roma 338. **Luce di Sole**. Or.: 14,55; 17,25; 19,55; 22,25.

**TEATRO REGIO** p. Castello 215, [illegible] 88.151. [illegible] biglietti su tutte le recite dell'operetta **Die Fledermaus (Il pipistrello)**, di Johann Strauss figlio, in scena al [illegible] Regio dal 23 marzo al 4 aprile. Biglietteria ore 13-18,30. Tel. 8815.241/242.
**ALFIERI** p. Solferino 4, tel. 562.3600. Ore 15,30 ultima replica. Lilli Lauri di **Margherita Gautier «La Signora delle Camelie»**, di G. Patroni Griffi, da A. Dumas, con Osvaldo Ruggieri e Isabella Guidotti. Regia di Giuseppe Patroni Griffi. Tutte le sere ore 20,45, festivi ore 15,30, lunedì riposo. Bigl. 9-13 e 15-19.
**CARIGNANO** p. Carignano 6, tel. 537.598. Stagione in abb. T.S.T.. Ore 15,30 il Teatro Stabile del Veneto Carlo Goldoni presenta **Le massere**, di Carlo Goldoni, regia di Gianfranco De Bosio. Prem. c/o bigl. T.S.T., via Roma 46, ore 10-18, lunedì riposo, tel. 557.6245 (prenotaz.) e 517.6241(6) - 541.562. Ultima recita.
**TEATRO NUOVO** corso M. D'Azeglio 17, tel. 655.552. Il Gatto e l'Anima. Al Teatro Alfieri **La magnifica danza**. Si prenota per gli spettacoli: Selegnano, Fracci, Teatro Stabile. Teatro Alfieri tutti i giorni 9-13 e 15-19, tel. [illegible].

## RADIO E TELEVISIONI

### Raitre
14 — **Tg della Valle d'Aosta**
18,30 **Tg della Valle d'Aosta**

### Tele Valle d'Aosta
14 — **Programmi per ragazzi**
19 — **Telegiornale della Valle d'Aosta**
19,45 [illegible]
21 — **Telefilm**
21,30 **La poltrona scomoda**
22,30 **Notes informazione**

### Tele Alpi
10,10 **Roberto Gremmo**
11 — **Pulsar**, rubrica di astronomia
11,30 **L'alpin valdôtain**
12,30 **Mine rotce**, programma in patois
15 — **Punto verde**, rubrica di agricoltura
[illegible] **Bande musicali**, rubrica
[illegible] — [illegible], rassegna avvenimenti
20,30 [illegible] **di piombo**, film

### Radio St-Vincent
8,05 **La voce dell[illegible]**
8,15 **Rav mattina**
13,30 **Rav superpomeriggio**
16 — **Supermix**
19 — **Rav sera**

### Tv Suisse Romande
8 — **Capitaine Fox!**
[illegible] **Le trésor des Templiers**
10,45 **Musiques nouvelles**
12,45 **Tj-Midi**
13,10 **Dinosaures**
13,35 **Mac Gyver**
14,25 **Beverly Hills**
15,10 **Adrénaline**
15,35 **Athlétisme**
16,25 **Desperado**, film
19,30 **Tj-soir**
20,10 **Emission d'humour**
[illegible] **Inspecteur Derrick**
23,05 **Meurtre raciste**, film
[illegible] **Tj-nuit**

### Top Italia [illegible]
8,35 **L'occasione**
12 — **L'occasione**
19 — **Non stop music**, a cura di Lorenzo Flobo

### Radio Valle d'Aosta 101
9 — **Domenica in Uscio**
10,30 **Anni 60-70**
11,30 **Folk calabrese**
13 — [illegible]
14 — [illegible], con Marco [illegible]
19 — **101 by night**

### [illegible] Monterosa
10 — **Informatile news**
9 — **Uscio in allegria**
14,20 **Novità discografiche**
17 — **Informatile news**
18,30 **Tre**
21,30 **Hits**
22 — **Informatile news**

### Radio Reporter
[illegible] **Linea diretta**, notizie locali
9 — [illegible] notizie dell'ultima ora
9,15 **L'occasione**
13 — **Pomeriggio con Reporter**
14,25 **News**, notizie dell'ultima ora
[illegible] **News**, notizie dell'ultima ora
19 — **Musica non stop**, a cura di Luca Attucci

### Radio Deejay
8 — **Maurizio Destrao**
12 — **Megamix**
15,30 **Disco sport (Amadeus)**
20 — **Serata dedicata**

### Radio Club
14,15 **Notidando**
14,30 **Classica club**
15 — **Classifica Cfl**
15,30 **Dischi a richiesta**
16 — **Annunci gratuiti**

● Eventuali errori e variazioni nei programmi sono causati dalle non tempestive [illegible]


QUASI UMANI.
ASSOLUTAMENTE PERFETTI.
INCONTROLLABILI.




VOLA AL CINEMA

C1

Obiettivo: non interrompere la serie sì

# Per i «grigi» Empoli caccia un punto d'oro

*Della «rosa» non fa parte Serioli*
*L'infortunio è più grave del previsto*

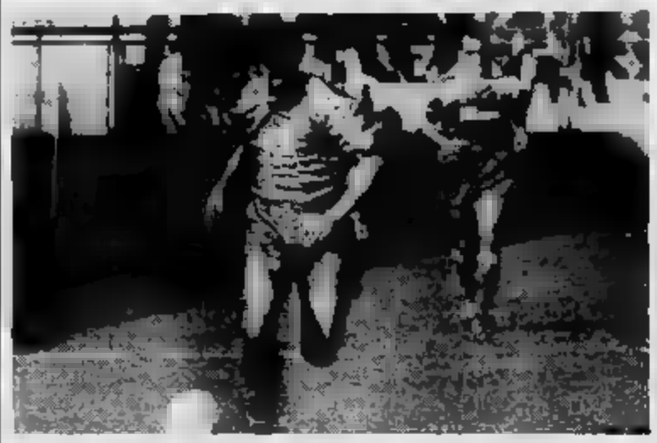

Paolo Perugi in azione contro l'Empoli, nella partita d'andata

**ALESSANDRIA.** Un punto per la classifica, ma soprattutto per non spezzare la serie positiva che dura da 10 giornate e che ha permesso ai grigi di risalire la china: dal terz'ultimo all'undicesimo posto. Questo, almeno, è l'intento della squadra di Mazzola, che nel tardo pomeriggio di ieri ha raggiunto Empoli. Della «rosa» non fa parte Serioli. L'acciacco alla caviglia, rimediato domenica scorsa con il Ravenna, è più serio del previsto. E' probabile che il giocatore debba restare a riposo per un'altra settimana ancora. Ha recuperato in tempo invece Maddè, colpito da influenza a inizio settimana. Il fluidificante è all'80 per cento della condizione, mentre Bertotto al termine della seduta di rifinitura di ieri era sofferente alla schiena.

In inizio stagione i nascondono le loro velleità di promozione e con i grigi hanno un conto in sospeso. A Perrotti e compagni brucia ancora la sconfitta subita al Moccagatta ad ottobre. In quell'occasione si infortunò il giovane attaccante Montella. La dirigenza club toscano accusato pesantemente Tonini, ma la moviola aveva dimostrato la buona fede del giocatore. «Al biancazzurro ho spedito un telegramma - spiega il difensore - e all'indomani gli ho telefonato per sapere come stava. Sono cose che capitano a chi gioca al pallone. Mi è dispiaciuto molto, ma con la coscienza mi sento a posto».

Tonini, che ha scontato le due giornate di squalifica, oggi si riprende la maglia di libero, mentre tornerà così alla marcatura centrale. Non gli toccherà compito facile, visto che dovrà tenere a bada Stefano Protti, giunto in Empoli da Carpi a campionato iniziato. Il bomber vanta 9 gol in questa stagione, di cui uno segnato dal dischetto. In mediana rientra pure Zanuttig, bloccato per un turno.

Bertotto tornerà invece sulla fascia, prendendo in consegna la seconda punta Castelli, ture nel ruolo di fluidificante Ferruccio Mazzola deve scegliere tra e per condizioni fisiche e Bonadei. Per il resto, formazione con Banchelli prima punta e Gallo a fargli da spalla.

L'Empoli non è assolutamente in vena di fare regali. Nicoletti ha chiesto squadra i due punti per affrontare con maggiore tranquillità le due trasferte consecutive Massa e La Spezia. Mazzola risponde con una formazione tata ancora una volta al pressing a centrocampo. «I toscani dispongono di alcuni giovani molto validi, co- e Pellegrini e di un pacchetto centrale formato da giocatori d'esperienza - interviene l'allenatore dei grigi -. L'uomo chiave Perrotti, che assieme a muner da grande impulso sulla trequarti. Dovremo stare attenti a non scoprirci troppo, anche sulle fasce, che i nostri avversari sfruttare con intelligenza. Giocheremo con la solità umiltà cercando di dare il massimo».

Al seguito squadra ci anche un pullman club «Forza grigi». Le partenza fissata alle 10 p. Questa probabile formazione: Battistini; Bertotto, Bonadei (Maddè); Zanuttig, Siroti, Tonini; Perugi, Sabato, Banchelli, Gallo, Avallone. Arbitro sarà il pevese Lorenzo Branzoni.

**Piero Abratte**

Andrea Zanuttig

C2

A quattro minuti dalla fine Balesini ha sfiorato il «colpaccio»

# Novara, pareggio sofferto e un rammarico nel finale

Claudio Balesini

**FIORENZUOLA.** Pareggio sofferto per il Novara a Fiorenzuola, ma alla fine parecchio rammarico fa capolino nello spogliatoio piemontese. Corre l'86', Dell'Orso batte una punizione dalla fascia sinistra. Il pallone attraversa l'area, Balesini e Santoloci saltano assieme. capisce chi colpisca modo più netto il cuoio che, comunque, rimbalza per terra nell'area piccola, quindi s'impenna e vola all'incrocio. Serena è preso in contropiede, appello a tutte le risorse rimastegli e si butta in alto. Il fiato degli oltre mille paganti è stretto in gola. Il portiere emiliano tocca la sfera con la punta dei guantoni, ma abbastanza per mandarla in corner. L'occasione sfuma e il pari viene consacrato.

«Con a il verdetto del campo, ma il nostro errore è stato quello di saper chiudere l'incontro molto prima della fine», commenta Veneri a fine gara, mentre il «collega» Del Neri si chiude nell'inaccessibile Il mister emiliano ha ragione: Pozzi, centrocampista con doti offensive, ha sciupato almeno un paio di ghiotte opportunità per rilanciare la propria squadra. Al 40', dopo essersi sul filo del fuorigioco, corre verso la porta difesa da Bettini. Probabilmente il pallone tra i piedi gli scotta e allora preferisce inspiegabilmente passarlo anziché tirare. Serve così Rossi che, però, è in fuorigioco e quindi rovina l'azione.

Sempre lo Pozzi, appena inizieta la ripresa, si ritrova face-to-face con l'estremo Bettini. Dall'area piccola potrebbe lasciar partire un bolide micidiale o un preciso tiro a fil di palo, ma non fa né l'uno, né l'altro. Bettini non si adegua, gli si tuffa sui piedi e devia in corner. Siamo al 48', sembra che il Fiorenzuola possa prendere in mano con decisione le sorti dell'incontro, non è così. Ci prova per un po', poi abbassa il ritmo ed è il Novara a segnalarsi avanti.

piano. Ci siamo forse dimenticati di raccontare i gol? Niant'affatto, eccoli: al 18' Nistri si scatena sulla fascia de-. Supera avversario, va sul fondo, segira con un pallonetto un novarese e poi mette in mezzo. Il rusoterra è Rossi, ma non da Trapella che gonfia la rete. La difesa biancazzurra un po' farfallina, ma lo ancora di più quella emiliana quando, al 31', Paladin, difensore centrale, si porta nell'area per risolvere, di sinistro, una lunga . Il pareggio sta però bene ai rossoneri di casa. Le Pozzi le già raccontate. Novara, invece, dopo la decisa reazione che aveva già portato al 31' Dell'Orso a una punizione parata da Se a, rincantuccia in Attende il momento buono.. Potrebbe essere quello dell'86', ma Serena non si fa sorprendere. E così ter- una gara giocata ad un buon ritmo, ma che non risolve i problemi in classifica né dell'u- né dell'altra concorrente.

Il presidente biancazzurro Aschei commenta: «Il pari è giusto. noi va bene così perché possiamo restare attaccati prime in classifica. Peccato per il finale».

**Stefano Demarini**

| FIORENZUOLA | 1 | NOVARA | 1 |
|---|---|---|---|
| SERENA | | BETTINI | 7 |
| PARATICI | 6 | MORO | 6 |
| SANTOLOCI | 6 | DALL'ORSO | 6 |
| SGRO' | 6,5 | PONTI | 6,5 |
| BALDACCI | 6,5 | (46' COSTA) | 6 |
| TRAPELLA | 7 | PALADIN | 6,5 |
| (70' POMPINI) | SV | DIANDA | 6,5 |
| NISTRI | 7 | CUSATIS | 6 |
| MAZZI | 6 | (75' MONGUZZI) | sv |
| [illegible] | | ARMANETTI | 6,5 |
| ROSSI | 6 | BALESINI | 6,5 |
| CRIPPA | 6,5 | OBBEDIO | 6,5 |
| POZZI | | CAPONI | 6 |
| All.: | | All.: DEL NERI | 6 |

D'AGOSTINI 6

**Ammoniti:** Ammoniti: Paratici, Sgrò, Trapella, Dell'Orso e Ponti.
**Espulsi:** nessuno. **Spettatori:** 1300 circa. **Calci d'angolo:** 2 a 2.
**Condizioni atmosferiche:** Cielo sereno, terreno di gioco in buone condizioni.

Matteo Paladin

# Casale all'assalto del «bunker» Olbia

Fabio Visca

**CASALE.** Dopo il Tempio, un'altra squadra sarda è di scena al «Palli», in un clima totalmente diverso dal precedente. Un mese fa, il Casale era reduce dallo di Lecco, ora è in serie positiva da tre giornate. «Merito dei che ci hanno dato fiducia e calore il loro incitamento - assicura Gianni -. Faremo tutto per ripagare il loro entusiasmo vittoria».

Ma contro l'Olbia sarà tutt'altro che e: ospiti vantano una difesa solida, che ha nel portiere Cuccunato il suo uomo di maggiore spicco. «Vorranno fare risultato e si arrenderanno facilmente - i Fedelissimi -. Ma la ritrovata forma dei nostri attaccanti, di Franzin in particolare, lascia ben sperare».

In effetti, dalla gara con la Cantese, il cavallo di razza della scuderia casalese tornato a galoppare al meglio e esplosivo domenica a Stradella, siglando due reti e mandando gol Califano. «Se Luigi mantiene la forma in questo periodo decisivo per le sorti campionato, potremo toglierci qualche grossa soddisfazione - assicura Bui -. E non dimentichiamo che oggi torna in campo Visca, un uomo che non disdegna le finalizzazioni».

Il ritorno in squadra di Fabio Visca, che ha scontato la giornata di squalifica, compensa solo in parte l'uscita di Picco e Luxoro. Il capitano è fermato un turno per somma di ammonizioni, il terzino addirittura per 4 giornate per un gesto e una frase volgare rivolti al pubblico. «E' dopo il terzo gol - rivela Bui - nessuno di noi si è accorto di niente per la squalifica è giunta come un fulmine a ciel sereno. Ad ogni modo, non ammetto questi episodi e l'ho detto a Picci. E non finirà qui, la società lo punirà con un'ammenda». Ciò non esclude, naturalmente, che tenti un ridimensionamento della sanzione attraverso un ricorso da inoltrare alla Lega.

Sembra giunto il momento di Nicola Ercolino, il diciannovenne difensore dell'Ascoli, che, malgrado la giovane età, possiede notevoli doti tattiche. Umberto Izzo, invece, sarà chiamato a sostituire Luxoro. Per il formazione non dovrebbe mutare, ad del ritorno in panchina di Troise, che lascia il posto a Visca. Al dall'attacco, Weffort potrebbe avvicendare Coccarelli, sempre che si rimetta brutta influenza che l'ha tormentato in settimana.

Contro l'Olbia, Casale giocherà ancora che sembra rappresentare il modulo gioco più confacente alle attitudini dei giocatori. la formazione: Rubini; Paolini, Izzo; Ercolino, Butti, Malgeri; Cordone, Col, Ceccarelli (Weffort), Visca, .

**Rodolfo Castellaro**

# Aosta contro Pavia squadre decimate

**AOSTA.** Nasce all'insegna delle squalifiche e degli infortuni la sfida tra l'Aosta e il Pavia, in alle 15 al «Puchoz». I rossoneri dovranno fare a meno di Guida (fermato per un turno dal giudice sportivo per somma di ammonizioni) e soltanto all'ultimo momento Barlassina saprà se poter schierare Mascheroni, Tedoldi, Sapienza e Panizza (non hanno disputato la partitella giovedì per le imperfette condizioni fisiche), mentre gli ospiti non potranno contare su Baldo, D'Agostino e Lazzarini, squalificati.

I giocatori sono ai ieri in ritiro. «Abbiamo deciso di tutti assieme vigilia della partita - spiega mister Lorenzo Barlassina - per preparare al meglio la sfida con i lombardi. Tutti gli incontri, a questo punto, hanno stessa importanza. si tratta più di valutare soltanto consistenza tecnica e agonistica degli avversari, ma bensì di trovare quella continuità indispensabile per avvicinare, in tempi brevi, il traguardo della salvezza».

«Abbiamo bisogno stare un successo convincente - aggiunge il tecnico aostano - per scacciare tutti quei problemi mentali che ci impedendo di rendere al meglio. Il Pavia si schiererà a zona, toccherà a noi soluzioni far saltare la disposizione in linea degli ospiti. Confido in una prova di carattere dei ragazzi per poter il successivo doppio turno in trasferta con la dovuta serenità».

Sergio Borgo

La formazione è legata al possibile recupero degli acciaccati. Quasi certo il forfait Mascheroni e il recupero Sapienza, l'allenatore spera di poter utilizzare almeno i difensori Panizza e Tedoldi. I rossoneri dovrebbero schierarsi con Buda tra i pali, Panizza e Tedoldi (oppure Lesalo) marcatori, Colnaghi fluidificante, Barone mediano, libero, Belletti tornante, Gambino e Ferretti completare il centrocampo, Alfano e Girelli attaccanti.

«Il Pavia è solito cominciare le partite a gran ritmo - dice il direttore sportivo Sergio Borgo -. Dobbiamo pertanto fare molta attenzione all'avvio dei lombardi giocando campionato nel campionato. Per momento siamo in pole position nella lotta per la salvezza, ma dobbiamo evitare sbandamenti e mantenere un'andatura costante per evitare guai».

«E' cancellare con una prestazione positiva, sia sotto il profilo caratteriale sia dal punto di vista tecnico, la paure che ci frenano negli impegni casalinghi - aggiunge Borgo -. Un successo sul Pavia ci consentirebbe di affrontare i due confronti consecutivi esterni a Solbiate e a Suzzara con la massima tranquillità. Purtroppo Barlassina dovrà ancora rinunciare a qualche pedina importante, però siamo convinti che la squadra saprà esprimersi su buoni livelli».

L'Aosta non può permettersi passi falsi per non trovarsi con l'acqua alla gola. I rossoneri, a quota 16 assieme all'Ospitaletto, precedono il Tempio (15), il Pergocrema (14), l'Oltrepò e il Suzzara (13). Il Pavia 19 punti sembra tranquillo, ma una sconfitta al Puchoz gli complicherebbe il cammino verso la salvezza.

**Sigfrido Ramaytan**

VOLLEY

Bellini: «Ci stiamo allenando bene, non è calata la tensione, sfrutteremo ogni punto debole del Messaggero»

# L'Alpitour prepara il duello con i campioni d'Europa

*Il sestetto di Blain si concentra per il big-match di martedì a Ravenna*

Ganev e Bellini
A sinistra, ancora Bellini in azione

Quella oggi sarà una domenica in palestra per l'Alpitour. sestetto di Blain deve concentrarsi per il «big-match» che martedì sera lo attende a Ravenna contro i neo campioni d'Europa del Messaggero.

Sulla carta è un appuntamento difficile. I piemontesi potrebbero sfruttare la stanchezza degli emiliani, che hanno affrontato una lunga trasferta ad Atene.

L'Alpitour è quinta in classifica, a pari punti con la Gabeca, diretta rivale del sestetto cuneese. Oggi Montichiari affronterà, in trasferta, la Panini Modena e nell'ultima giornata dovrà vedersela in casa il Falconara, mentre l'Alpitour ospiterà, al palazzetto di San Rocco Castagnaretta, il Charro Padova allenato da Silvano Prandi.

In sole due partite i cuneesi si giocano il quinto posto, che vale per la qualificazione alle Coppe Europee e il campionato.

Enzo Prandi, ds della società, sprona i giocatori a tenere ogni carta per martedì: «Sappiamo che è una partita difficile. Proprio per questo i ragazzi devono impegnarsi più più. Possono giocare con la massima libertà. Se si perde non accade nulla, se si vince saranno due punti insperati. Ravenna potrebbe ac stanchezza nelle gambe. Dopo affronteremo Padova, altra squadra difficile. Ci mancano due giornate al termine della "regular season", non ammesse sfide dell'esito scontato. Ho visto i g all'allenamento. Credo che la pausa giovato alla squadra: lontani dalle pressioni del torneo i giocatori si sono caricati. Adesso desiderano ricominciare a vincere».

Davide Bellini, regista del sestetto cuneese, dice: «Ci stiamo allenando bene. E non cala la tensione. Martedì vogliamo sfruttare ogni punto debole del Messaggero. Ravenna è la partita di domenica prossima in contro il Charro sono nostra ultima speranza».

si dà per vinto Boris Kiossev, lo schiacciatore bulgaro dell'Alpitour: «La lotta per il quinto posto è ancora aperta. Martedì tenteremo tutto Ravenna. E poi sarà decisiva la gara con Padova. Li abbiamo già battuti all'andata. Proveremo a ripetere l'impresa, anche se sarà molto difficile».

C'è ottimismo in casa Alpitour. Le sconfitte Falconara e Montichiari hanno scalfito il morale giocatori, consci dell'importanza della posta in palio. la squadra si classifica al quinto posto, infatti, Cuneo accede direttamente ai quarti di finale, per giocare quarta serie A1. Se arriva dovrà superare preliminare ed affrontare l'undicesima.

Intanto nelle tradizionali di si è già iniziata prevendita i biglietti per la partita in programma domenica marzo contro i padovani.

**Daniela Cotto**

Calcio dilettanti, lo Châtillon/St-Vincent incontra in trasferta i lombardi

# A Gallarate in cerca di 2 punti

*I biancoazzurri di Pieri Ciri scenderanno in campo senza l'attaccante Serravalle, forse mancherà anche Zannino, in buone condizioni fisiche. L'allenatore: «Importante rimanere tranquilli»*

**CHATILLON.** Riprende, dopo un turno di sosta, il campionato dilettanti con lo Châtillon/St-Vincent impegnato in trasferta a Gallarate. I biancoazzurri e i lombardi appaiati a quota 24 in classifica. Anche se la matematica non garantisce ancora alle due squadre di avere la certezza della salvezza, sia i castiglionesi sia la formazione di Prati possono dormire sonni tranquilli.

«L'incontro riserva parecchie emozioni - dice l'allenatore Piero Ciri - visto che un eventuale passo falso creerebbe drammi da nessuna parte. La Gallaratese era partita con grandi ambizioni ed era considerata tra le favorite alla vittoria finale. Dopo aver deluso le attese, i ragazzi hanno trovato la giusta continuità di rendimento. I tre successi consecutivi testimoniano l'ottimo momento dei nostri avversari odierni».

Un'assenza certa e un forfait probabile in casa biancoazzurra. Non sarà della partita Serravalle, mentre Zannino difficilmente potrà scendere in campo per le imperfette condizioni fisiche. Per il resto soltanto problemi di scelta per il tecnico dello Châtillon/St-Vincent, che dovrebbe schierare Widmann Redaelli tra i pali, Muzio e Camani marcatori, Cappelletti terzino fluidificante, Cattin mediano, Pesetti libero, Santoro tornante, Alloni e Periotto a completare il centrocampo, Adamo e Schiavone attaccanti.

L'allenatore biancoazzurro Piero Ciri è preso con problemi di formazione

L'attaccante dello Châtillon Stefano Serravalle non potrà giocare oggi a Gallarate

«A centrocampo ci presenteremo a zona - spiega Ciri -, con Periotto punta centrale e con Santoro e Schiavone pronti a inserirsi in fase di gol. In retroguardia ci disporremo subito con Pesetti libero, e durante la partita potrei anche presentare la difesa in linea. Mi aspetto un avversario deciso a centrare il poker di successi, ma potremmo sfruttare alcuni punti deboli del pacchetto arretrato varesino».

La Gallaratese ha nel centravanti Berardi (ex Pescara) e nel Turchetta (ha giocato in serie A) i giocatori più insidiosi. Tra i castiglionesi c'è molta fiducia per la prestazione del giovane Periotto. Dopo essere rientrato dall'Ungheria, dove ha disputato due partite con la nazionale azzurra dilettanti, Periotto cercherà di confermare le doti a Gallarate per dare credito a tutte le voci che lo considerano già pezzo pregiato del calcio dilettantistico.

«L'importante è che il ragazzo conservi la massima tranquillità - sottolinea Ciri -. Diverse società di serie A e di serie B hanno già mandato gli osservatori a visionare Periotto. Non mancano le qualità tecniche ad Andrea per sfondare, ma arricchiamo di responsabilità un giovane che deve ancora fare utili esperienze».

Mancano nove partite alla conclusione del campionato e lo Châtillon/St-Vincent punta a risalire altre posizioni in classifica. «Il calendario ci propone ancora 4 confronti casalinghi e 5 in trasferta - conclude Ciri -. L'obiettivo è di migliorarci e di agganciare qualche squadra che ci precede».

**Sigfrido Bensyton**

## Promozione, il Sarre gioca per la salvezza

**AOSTA.** Il campionato di Promozione riprende il suo cammino, con sfide di primaria importanza per le squadre valdostane. Fenusma, capolista assieme alla Sangiustese (i piemontesi hanno però giocato una partita in più), affronta la difficile trasferta a Gassino, mentre il Sarre capita il Borgaro in una sfida fondamentale nella lotta per la salvezza. Anche per lo Charvensod/Sant'Orso incontro delicato contro il San Mauro.

Il Fenusma si presenta a Gassino privo di Fecchini, Frachey (squalificati) e Miriello (l'attaccante operato martedì a Genova ai legamenti del ginocchio sinistro), con Gramarossa in forse per le imperfette condizioni fisiche. I torinesi sono distanziati di 3 lunghezze dai castellani e soltanto con un successo potrebbero rientrare in corsa per la promozione.

«Siamo consci delle difficoltà della partita - dice mister Mauro Cusano -, però fino a prova contraria siamo noi il Sarre del girone. Il problema maggiore è legato alle assenze che ci costringono a rivedere tutta la disposizione del centrocampo. Domenica prossima ospiteremo il Volpiano, candidato alla vittoria finale, in 180' si chiariranno molti interrogativi. La speranza è di respingere gli attacchi delle altre pretendenti al salto di categoria».

Per il Sarre si presenta l'occasione di incamerare due punti preziosi per avvicinare il traguardo della salvezza. Il Borgaro precede in classifica di un punto i biancoazzurri. Vasciminno e compagni hanno dunque l'opportunità di scavalcare in graduatoria i piemontesi e di guardare alla finale del campionato con maggiore serenità.

Una caccia ai punti pesanti per conquistare la permanenza in Promozione è anche lo Charvensod/Sant'Orso. Le assenze di William Bosonin e di Marcoz e le imperfette condizioni fisiche di Bellomo, costringeranno l'allenatore Giulio De Ceglie a rinunciare ad alcuni punti di riferimento. Il San Mauro è distanziato di 4 punti dalla vetta e cercherà di fare il colpaccio. [s. b.]

## SPORT FLASH

### SCI

**Gara «open» a La Thuile**

Si svolge oggi a La Thuile una gara «open» di snowboard, organizzata dalla Fisne, federazione italiana surf da neve, riconosciuta dalla Fisi e dal Coni. Partecipano i migliori atleti nazionali.

### SCI ALPINO

**In Norvegia torna in pista Marcella Biondi**

Marcella Biondi, dello Sci club Courmayeur, tornerà a gareggiare oggi in slalom e domani in gigante in Coppa del Mondo a Hafjell (Norvegia). Oggi è in programma la discesa libera. Roger e Pramotton gareggeranno in Coppa del Mondo domani nello slalom di Sierra Nevada.

### CALCIO

**Cinque recuperi in Seconda categoria**

Si disputano oggi cinque partite di recupero del campionato di Seconda categoria. Questo il programma: Valdigne-Aymavilles Gressan, Quart-Corrado Gex, Champdepraz-Chambava, Chiaverano-Arnad e Nitri Renault-Loga Dora Burolo. Guida la gara l'Aymavilles/Gressan.

### SCI

**I campionati assoluti italiani Grand Prix e Superbike**

Cominciano oggi sul circuito di Santamonica e Adriatico i Campionati italiani assoluti per le formule «Grand Prix» e «Superbike». Da questa stagione i campionati si disputeranno su 4 prove. In gara saranno i piloti del moto club Augusta Bohria: Massimiliano Piacenti (Honda) nella classe 125, Valerio Destafanis (Yamaha) e Davide (Ducati) nella formula superbike.

### FONDO, BIATHLON E SCI ALPINISMO

**Argento in staffetta di Péaquin, De Rosso e Brunod**

Péaquin, De Rosso e Dennis Brunod hanno conquistato la medaglia d'argento nella staffetta 3x5 chilometri a tecnica libera dei campionati italiani allievi a Schilpario, distanziati di un solo secondo dal Trentino. Nella staffetta femminile la Valle d'Aosta è finita ottava. Nelle gare individuali posto per Marco De Rosso, ottavo per Marcel Péaquin, undicesimo per Dennis Brunod e sedicesimo per Micol Murachelli in campo femminile.

### FONDO, BIATHLON E SCI ALPINISMO

**Coppa del Mondo, Albarello tredicesimo**

Marco Albarello si è piazzato 13° a Gaudenzio 57° nella 50 km classica di Coppa del Mondo di Holmenkollen. Con così il suo posto in classifica di Coppa del Mondo.

### NORDICO

Un centinaio di atleti ha partecipato ai campionati valdostani

# Cogne, Giovanni Venturini si impone nella 15 chilometri

**COGNE.** Novantotto fondisti e 16 fondiste hanno preso parte ieri a Cogne ai campionati valdostani a tecnica libera organizzati dallo Sci Club Gran Paradiso, guidato dal presidente Franco Allera. Le gare sono state molto belle e si sono viste in gara quasi tutti i migliori atleti della regione, tra cui i rappresentanti del Centro Sportivo Esercito. I grandi protagonisti sono stati Giovanni Venturini, David Clos, Laurent Guichardaz, Paola Rinaudo, Alida Surroz e Arianna Follis.

Giovanni Venturini, finanziere di Cogne passato quest'anno allo Sci Club Gran Paradiso, si è imposto sui 15 km in 39'15"6 dominando la gara e staccando di 1'38" il grossonese Stefano Ghisafi del Mont Nery e di 2'28" il poliziotto Giuseppe Giovinazzo del Drink. Appena fuori del podio sono finiti Orlando Cuaz, Stefano Mottini, Edy Guala, Fabio Ghisafi, Massimo Borettaz, Gian Lino Da Canal ed Elmo Glarey.

Tra gli juniores in gara sui 10 km ha dato una volta spettacolo David Clos dell'Esercito che si è imposto per 8 secondi e 8 decimi al sempre più positivo compagno di squadra di Arpuilles Christian Charbonnier con terzo a 1'22" Emanuel Conte di Saint Oyen. A 6 secondi dal podio è finito Davide Tanini seguito da Luca Viale, Marco Favre, Valerio Theodule, Luca D'Incau, Guido e Michele Marinelli. Sulla stessa distanza erano in gara 8 aspiranti per il padrone di casa Laurent Guichardaz del Gran Paradiso (quinto tra gli juniores) a precedere di 45" Yuri Jerusel del Drink (tredicesimo) e William Guala del Godioz (sedicesimo).

In campo femminile sui 10 km ha vinto tra le seniores Paola Rinaudo di Saint-Pierre che ha preceduto di 1'43 la ex campionessa italiana locale Lea Cavagnet con terza ad oltre 8 minuti Vierin e quarta Nicoletta Apere.

Sui 7,5 km a vincere tra le juniores è stata l'azzurra di Brusson Alida Surroz con 1'42" sulla campionessa di mountain bike, Giuliana Lanaz, 1'60" su Cristina Lanaz ed oltre 2 minuti Emanuela Martello. Tra le aspiranti in gara sulla stessa distanza, con il secondo tempo assoluto a soli 34 secondi dalla Surroz, Arianna Follis di Gressoney-St-Jean si è imposta una rivincita sulla campionessa italiana Joelle Cuneaz di Cogne per 35" con terza la cogneisa Nicoletta Pagliero a 1'16".

Oggi Cogne chiuderà la serie di appuntamenti agonistici di fondo e biathlon con i campionati regionali di staffetta 3x5 km e 3x7,5 km a tecnica mista, una frazione classica e due skating. Osvaldo Ruffier, Ivo Charrère, Franco Allera e i loro collaboratori hanno lavorato molto per ospitare la notturna dei campioni, due gare di Coppa del Mondo femminile, i campionati italiani giovani di biathlon, tre gare internazionali del joje di fondo e biathlon, la due Alpen Cup della Coppa Consiglio Valle, riuscita Marcisgranparadiso e i campionati regionali. [r. s.]


**AUTO ZERBION s.r.l.**
**Reg. America, 56 - Tel. 76.51.00**
*Tutte le auto giapponesi a prezzi speciali*
*Questo mese particolari condizioni sui modelli*
**HONDA - CIVIC - SUZUKI - VITARA SIDEKICK 5 PORTE E SWIFT**
**MAZDA 323 E 626**
***TUTTI A PRONTA CONSEGNA UFFICIALE E D'IMPORTAZIONE***

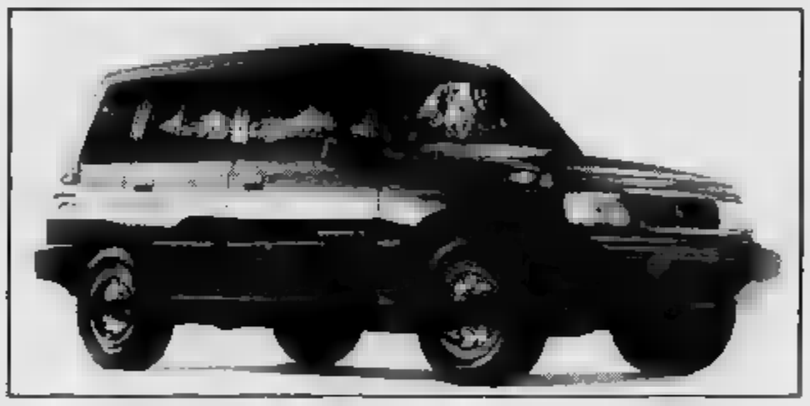

**VITARA SIDEKICK STATION WAGON**
*Interni in pelle - Aria condizionata - Servosterzo - Vetri elettrici - Chiusura centralizzata - A.B.S. post. e 4x4*
**L. 30.000.000**


Giocati pochi incontri di fiolet, quasi completato il calendario dello tsan

# Al via il campionato di rebatta

*Oggi le prime partite, atteso il derby di Gressan*

**AOSTA.** Inizio al rallentatore per i campionati degli «Esport de nohtra tera» quasi tutto il calendario dello tsan della prima giornata completato, solo qualche partita di fiolet disputata e uno slittamento della prima giornata di rebatta.

Nello tsan tutte le squadre più titolate hanno vinto, in molte occasioni con manifesta tsachà contro dovve», le partite della prima giornata di questo 45° campionato ha visto il Verrayes vincere per 2867 a 1227 sul suo campo sul Nus. Nello stesso girone netto è stato anche il successo dei campioni in carica del Saint-Vincent sul Valtournenche per 3544 a 1619 e del Brissogne sul Saint-Denis per 3220 a 871. Nel girone B il Quart ha avuto ragione del Pollein per 3149 a 1278, lo Châtillon ha maramaldeggiato il Challand-Saint-Anselme per 4454 a 1269, mentre il rinvio riguarda Montjovet/Saint-Christophe.

In serie B tutte partite subito bene le retrocesse Fénis e Saint-Marcel. Da sottolineare in questo campionato la novità delle finali incrociate con la prima di girone la seconda dell'altro.

Nel fiolet per la 42ª edizione del campionato primaverile è giocata solo La Thuile-Charvensod con successo dei primi per 1082 a 981, in evidenza nelle due squadre Jean Collomb per il La Thuile con 8 punti in 8 battute e Silvano Roveyaz per lo Charvensod con 232). In serie B invece l'Etroubles ha vinto in trasferta sul campo del La Salle II per 6 punti (926 a 919). Il Pré-Saint-Didier ha battuto il Porossan II per 938 a 876, il Valpelline ha vinto a Bosses per 1093 a 995, il Gignod ha battuto il Charvensod II per 1003 a 840, hanno riposato in serie A il Porossan e in serie B Sarre e Arpuilles. Sono state rinviate in serie A Allein-La Salle e il derby di Saint-Christophe tra la prima e la seconda squadra della sezione.

Il 37° campionato di fiolet tutta l'attività è stata fermata. Si giocherà oggi, in prima categoria il derby di Gressan tra prima e seconda squadra, Valpelline-Chevrot e Jovençan-Doues.

Nello tsan la seconda giornata si propone per oggi in calendario il girone A subito il confronto tra le capoliste Brissogne e Verrayes e Valtournenche e Saint-Vincent/Saint-Denis. Nel girone B saranno di fronte Saint-Christophe e Quart, Pollein e Châtillon, Montjovet e Challand-Saint-Anselme. Nel fiolet il programma prevede un turno di riposo oggi per il Saint-Christophe I e fa giocare Porossan contro Allein, Saint-Christophe II e La Thuile, Charvensod e La Salle. [r. s.]


**IMPRESA VENDE DIRETTAMENTE**
Costruzioni S.G.P. s.r.l. - QUART - AOSTA - TEL. 0165/76.59.14

Appartamento mq 76 - cucinotta - 2 camere - balcone - cantina - - giardini condominiali - ampio parcheggio.
**Regione PALLIN**

In villa unifamiliare 110 mq circa più mansarda taverna - interrati - cantina - doppi servizi - 3 garage - giardino di proprietà.
Consegna fine 1993
**COLLINA ST-CHRISTOPHE**

Appartamento in villa bifamiliare 130 mq circa + e cantina in costruzione - consegna inizio '93 - posizione soleggiata.

Appartamento - 127 mq - sala cucina - 3 camere - doppi servizi - ampi balconi - - cantina - giardini condominiali.
**Regione COLLIGNON -**

Villa unifamiliare 160 mq abitabili + 80 mq mansarda - garage - taverna - servizi - 250 mq - 1500 mq giardino + piscina.
**COLLINE VILLAIR**

Villetta su 2 piani con - cantina - taverna in complesso di ville a schiera.
**COLLINA**
Consegna

Villetta unifamiliare 90 mq circa - taverna - garage - cantina - doppi servizi - giardino.
**DI ROISAN**

**CENTRALE LAITIERE S.p.A.**
Via Piccolo San Bernardo, 22 - 11100 AOSTA - Tel. 0165/551.539 - 552.980 - 554 870
Per il potenziamento della rete distributiva, la società ricerca venditori muniti di patente grado «C» da inquadrare in un rapporto autonomo di lavoro.
Per ogni ulteriore informazione, si prega di telefonare o presentarsi presso gli uffici amministrativi entro il giorno 20 marzo 1993.
IL CONSIGLIO DI AMMINISTRAZIONE

**LA STAMPA**
**tuttoscienze** *ogni mercoledì*
settimanale di scienza e tecnologia

# UNIONE INDUSTRIALE DELLA PROVINCIA DI ASTI

NOTIZIE PER LE AZIENDE

**Incontro tra le aziende e l'Ufficio del Lavoro all'Unione Industriale**

## ILLUSTRATE LE RECENTI «MISURE URGENTI PER L'OCCUPAZIONE» CONTENUTE NEL DECRETO DI FEBBRAIO

*Interventi del Direttore dell'U.P.L.M.O. e dei Responsabili delle Sezioni circoscrizionali di Asti, Canelli, Nizza*

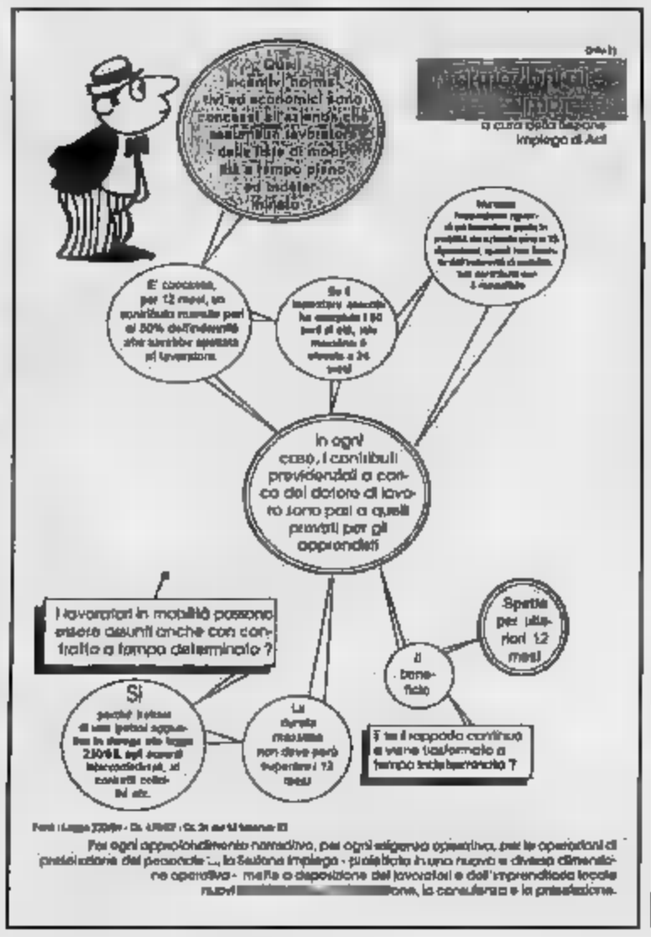


Si è tenuto il giorno 3 marzo u.s. presso la sala dell'Unione Industriale un incontro con le aziende come oggetto l'illustrazione delle ultime disposizioni di legge in tema di «Misure urgenti per l'occupazione». L'attenzione è stata rivolta ai recenti decreti-legge apparsi sulla Gazzetta Ufficiale, opportunamente coordinati con la legge 223/91, che attualmente costituisce un punto di riferimento fondamentale per le aziende in tema di «mercato del lavoro».

Alla riunione, coordinata da funzionari dell'Unione Industriale, sono intervenuti il direttore dell'Ufficio provinciale del lavoro (UPLMO) e i responsabili delle sezioni circoscrizionali per l'impiego di Asti, Canelli e Nizza M.to, i quali hanno illustrato alle numerose aziende presenti in sala i contenuti dei decreti e le opportunità e agevolazioni offerte alle aziende che vogliono assumere personale attingendo alle varie liste di disoccupazione e mobilità. Nel corso della riunione, vivacizzata da una pluralità di interventi e richieste di delucidazioni, l'Ufficio ha anche spiegato ai presenti le iniziative in atto per migliorare i rapporti con le aziende, al fine di raggiungere l'obiettivo di un ottimale punto d'incontro tra offerta e richiesta di lavoro, ponendo in atto tutti gli accorgimenti e tutte le opportunità che le normative illustrate in tema di lavoro offrono al fine di creare validi presupposti ad un'auspicabile ripresa dell'attuale asfittico «mercato del lavoro».

A lato, nella foto, alcuni momenti della riunione e, in riquadro, la riproduzione di uno dei fogli illustrativi utilizzati dalla Sezione per l'Impiego di Asti per illustrare le opportunità di assunzioni agevolate.

ATTIVITA' DI FORMAZIONE

## TRE INTERESSANTI CORSI NELLA SECONDA META' DEL MESE

**Mercati valutari - Bilancio CEE - Reati in materia ambientale, con cenni sul procedimento penale**

**23 marzo:** il corso **Reati in materia ambientale** si propone di fornire ai partecipanti una completa analisi della legislazione esistente in merito ai reati ed alle relative sanzioni previste in materia di inquinamento idrico, atmosferico e di smaltimento dei rifiuti. Saranno inoltre forniti alcuni cenni sul procedimento penale anche alla luce del nuovo codice di procedura penale. Si rivolge a Imprenditori, Dirigenti e Tecnici o comunque a chi in Azienda abbia responsabilità nella gestione delle problematiche ambientali di inquinamento e smaltimento dei rifiuti. L'orario del corso è 9-13 e 14,30-18. Il programma prevede analisi dei seguenti punti:

- La figura di reato e le relative sanzioni in materia di inquinamento idrico, smaltimento dei rifiuti e inquinamento atmosferico;
- L'orientamento della giurisprudenza ed esame di problematiche particolari.
  - il regime giuridico delle materie prime secondarie
  - autorizzazioni in tema di scarichi industriali e civili
  - il corretto campionamento degli scarichi
- L'individuazione dei soggetti penalmente responsabili e ipotesi di delega
- Cenni sul procedimento penale:
  - la fase delle indagini preliminari
  - le ipotesi di oblazione
  - la scelta del rito (giudizio abbreviato o patteggiamento)
  - il dibattito davanti al Pretore.

Docente del corso è il Dott. Giovanni Lajeard, Avvocato in Torino e Collaboratore SOGES Formazione.

**24 marzo:** il corso **Gestire le tempeste monetarie: i mercati valutari, azionari, delle materie prime,** già segnalato su queste pagine (inizialmente era stato programmato per il giorno 15, indi è «slittato» a causa di indisposizione di un docente) si propone di far comprendere i meccanismi di formazione delle tempeste sui mercati finanziari, siano essi valutari che azionari o delle materie prime, e indicare gli strumenti pratici per fronteggiarli sia preventivamente, sia in corso dal loro svolgimento. Docenti saranno l'Ing. Mario Di Lorenzo e il Dott. Giuseppe Vaccarone (RDL & A. Srl - Genova).

**31 marzo: I problemi operativi di redazione del bilancio di esercizio secondo il D.L. n. 127/91,** dedicato ad approfondire le tematiche applicative al bilancio di esercizio in relazione alla IV Direttiva CEE, destinato a imprenditori, dirigenti e responsabili amministrativi, addetti alla contabilità. Orario del corso, come d'abitudine, 9-13 e 14,30-18. E' stata ottenuta la presenza, in qualità di docente del Prof. Luigi Puddu, Ordinario di Ragioneria Facoltà di Economia e Commercio Università di Torino. Il programma prevede:

- Postulati di bilancio e principi contabili
- Contenuto del bilancio d'esercizio
- Stato patrimoniale: struttura e contenuto
- Conto economico: struttura e contenuto
- Principi di valutazione delle singole poste di bilancio
- Nota integrativa:
- Relazione sulla gestione
- Altri documenti che compongono il bilancio d'esercizio
- Bilancio in forma abbreviata.

Per ognuno dei corsi qui indicati la quota di adesione comprensiva della colazione di lavoro è di L. 300.000 (+ IVA 19%) per un partecipante e L. 150.000 (+ IVA 19%) per ogni partecipante oltre il primo, per le imprese associate. L. 400.000 (+ IVA 19%) per le imprese non associate.

I corsi sono effettuati con la formula a numero chiuso. Le iscrizioni vengono accettate secondo l'ordine di arrivo.

La segreteria corsi dell'Unione è a disposizione per informazioni ed iscrizioni (Tel. 438965).

LA BIBLIOTECA DELL'AZIENDA

### PER CONOSCERE LE BASI DELLA FUTURA UNIONE EUROPEA

«L'Europa di Maastricht» è il titolo di un volume, Ed. IPSOA (L. 50.000) che contiene il testo del trattato sull'Unione europea, insieme alla versione integrata completa del trattato che istituisce la Comunità economica europea, quale risulterà dall'entrata in vigore del Titolo II (articoli da G. 1 a 84) del trattato sull'Unione europea, firmato a Maastricht il 7 febbraio 1992.

Il citato Titolo II reca, in sostanza, le disposizioni modificative del trattato per passare dalla CEE (Comunità economica europea) alla CE (Comunità europea).

Trattasi di un completo ed articolato «codice» che consente di conoscere la base giuridico-costituzionale del «sogno» dell'Europa che sta realizzandosi, pur tra mille difficoltà, resistenze e timori, legati anche alla perdita di sovranità dei singoli Paesi; "né, d'altra parte potrebbe essere diversamente: l'Europa è una libera scelta dei Governi e dei popoli europei, e come tutte le libere scelte ha un costo e richiede un impegno" (cfr. Prefazione di G. Imperatori).

### PUBBLICAZIONI ICE

Il processo di internazionalizzazione dei mercati e l'importanza strategica ed economica che l'export riveste per l'Italia, impongono alle Imprese italiane di ampliare il proprio raggio geografico operativo.

A tal fine, la conoscenza specifica e dettagliata delle condizioni competitive che influenzano le imprese operanti nei diversi Paesi e mercati del mondo, delle modalità e dei requisiti necessari per l'esportazione del prodotto italiano e l'informazione circa la legislazione e le normative vigenti nei diversi Paesi, sono condizioni necessarie per garantire il successo dell'export.

L'Istituto Nazionale per il Commercio con l'Estero si è proposto di soddisfare queste esigenze e di fornire alle imprese utili strumenti informativi e suggerimenti operativi per migliorare la propria posizione sui mercati esteri.

In quest'ottica, uno degli strumenti di supporto alle piccole e medie imprese è costituito da una serie di pubblicazioni, distinte per Paese e settori merceologici, che riportano informazioni (reti distributive, andamento dei consumi, quote di mercato, regime doganale e fiscale, ecc.) utili all'impresa per conoscere le potenzialità del mercato e l'eventuale modalità di introduzione dello stesso.

Il Catalogo delle pubblicazioni può essere richiesto all'Ufficio Prodotti Editoriali dell'ICE - Sezione Distribuzione Pubblicazioni - Via Liszt, 21 - 00144 Roma Eur.

Maruti Suzuki
Cinque porte catalitica

Una grande auto, solo un po' più piccola.

L. 10.649.600
CHIAVI IN MANO

MARUTI concessionaria per Asti e Provincia SUZUKI

SUZUKI TIERRE asti Via S. Evasio 14 - telefono 59.95.47

BALLO LISCIO?
ANNI 60? ANNI 70?
ALLA DOMENICA
SI BALLA AL
Symbol
SS. ASTI MARE - VIGLIANO

LA STAMPA
ASTI
E PROVINCIA

SAI
Via M. d'Azeglio 34 - ASTI
Tel. 0141 - 52.100

Domenica 14 Marzo 1993 n. 59
Redazione: via De Gasperi 2, telefono 33.252 / 592.268 / Fax 50.224

Il sindaco Galvagno dopo le due lunghe serate di dibattito in Consiglio comunale

# Dimissioni? «No, io non scappo»

*Alla richiesta di sfiducia delle minoranze risponde: «Oggi è più facile andarsene che restare». I rapporti con il psi e il nuovo ospedale. Piano per l'occupazione: «Investiamo un miliardo e mezzo e per cose concrete»*

La giunta, giovedì sera, ha superato in Consiglio la prova (neppure troppo ardua) dell'ordine del giorno di sfiducia presentato dalle minoranze. Nessuno, è emerso anche dal dibattito in aula, si illudeva che dc e psi abdicassero: è stata la prima volta in vent'anni della legislatura in cui chi regge il governo cittadino è invitato, con un atto ufficiale, a mettersi se non altro in discussione: alla luce dei riflessi astigiani di «Tangentopoli», i presunti contrasti di giunta e della politica dei grandi progetti che, secondo l'opposizione, si limita a proclami roboanti.

Il sindaco Galvagno ha difeso la giunta a spada tratta: poi la seduta seguente, martedì in Consiglio, si è «aggrappato» al progetto per l'occupazione e con fervore ha «sponsorizzato» davanti all'assemblea, promettendone un rapido decollo: un investimento di un miliardo e mezzo per dare lavoro, attraverso varie iniziative, a 600 persone. Dopo le osservazioni, alcune anche critiche, quelle di Gatti (Rifondazione), Vigna (psdi) e Cantarelli (pri), il progetto tornerà in Consiglio per l'approvazione.

**Quali conclusioni trae da questa due serate?**

E' evidente che Comune e istituzioni sentono il bisogno di ripartire da zero; ma qualsiasi scelta dovrà essere legata al nuovo sistema elettorale. Questo Consiglio non è comunque delegittimato: deve essere più prudente, andare se è il caso col motore al minimo dei giri, non ha l'obbligo di continuare ad esercitare le sue mansioni.

**Come giudica la richiesta di sfiducia?**

Non c'era giustificazione alcuna: in questo momento ogni iniziativa volta a diminuire la capacità delle istituzioni è fuori luogo.

**Il documento conteneva anche un invito ad elezioni anticipate è giusto che fossero gli astigiani a dire chi avrebbe dovuto governarli.**

Questa giunta va avanti ancora 7, 8 mesi, al massimo dodici. Ormai è certo: si vota un anno prima rispetto alla scadenza. Non so come andrà dopo, ma sarà un sconvolgimento probabilmente. Ma adesso abbiamo il dovere di continuare a lavorare. Sono state fatte buone cose: guardiamo allo sforzo per tenere il bilancio consuntivo realmente in pareggio e i tagli alle spese. Altro che sprechi.

Il sindaco Giorgio Galvagno: «Difendo questa giunta, restiamo al nostro posto»

**La giunta. C'è chi sostiene che, per l'effetto Tangentopoli, dc e psi non possono più rappresentare la città.**

La maggioranza regge. Certo tutti ci sentiamo diversi da prima; ma ricordo che oggi sarebbe molto più facile scappare che restare. E l'autoscioglimento del Consiglio significherebbe una fuga dalla realtà.

**E coloro i quali affermano che i socialisti di Asti lavorano per aprire ad altri partiti?**

E' un tentativo di migliore apporti in vista di futuri accordi. E' un disegno che avrebbe dovuto esserci già dall'inizio, ma che è arrivato in ritardo.

**Lei, nella seduta del Consiglio di venerdì, ha sostenuto con sincera convinzione il piano comunale per l'occupazione.**

Noi vogliamo puntare molto sulla parte ordinaria, sui bisogni forti della gente. Il progetto prevede un investimento di un miliardo e mezzo: cose concrete, programmi ben precisi. E si sa di bene: oggi trovare lavoro non è consenso politico.

**Anche Galvagno entra nella Conferenza dei sindaci che sostituirà il comitato dei garanti dell'Usl soppresso per legge. C'è speranza per il nuovo ospedale?**

La nostra funzione è quella di sostituire i garanti per permettere alla struttura di funzionare. Bisogna fare in modo che vengano garantiti i soldi per la nuova struttura: il ministro è già stato messo al corrente.

**Franco Cavagnino**

## Ieri interrogata Bianca Dessimone

**ASTI.** Per la terza volta, in 25 giorni, Bianca Dessimone è stata ascoltata dal sostituto procuratore del tribunale di Torino, Vittorio Corsi. Secondo il magistrato, l'ex presidente del Comitato di gestione avrebbe fornito qualche nuovo elemento utile alle indagini sull'appalto per il nuovo ospedale di Asti, (un'opera da 230 miliardi).

Non è escluso che nei prossimi giorni venga messa a confronto i suoi accusatori, l'ex assessore regionale Maccari e l'imprenditore Marco Borini.

SERVIZIO
IN CRONACA DI TORINO

L'INTERVISTA A LOMBARDI

## *Un «agricolo» all'Ambiente*

Emilio Lombardi ha lasciato dopo 8 anni l'assessorato regionale all'Agricoltura. Ora si occuperà di Ambiente e discariche.

Sergio Miravalle A PAGINA 14

CHI RUBA I CANI?

## *C'è allarme in Valle Belbo*

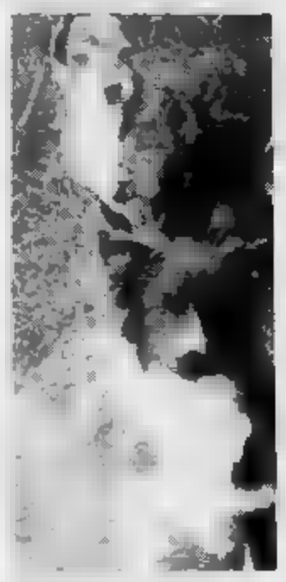
Negli ultimi tempi sono aumentate le denunce di misteriose sparizioni di cani. L'allarme viene anche dalla Valle Belbo. E mancano casi di avvelenamento.

L'incidente venerdì sera in un bosco in località Valle Biancana. La vittima è di Villanova

# Montafia: muore travolto da albero

*Eugenio Raverdino, 73 anni, è spirato poco dopo. Stava aiutando un amico a tagliare legna da ardere*
*Il tronco di un quercia gli è caduto addosso, spezzandogli un'arteria femorale. Il racconto di un testimone*

MONTAFIA. Un'agricoltore in pensione è morto per le ferite riportate in un incidente sul lavoro nel tardo pomeriggio di venerdì in località Valle Biancana, a Montafia.

Eugenio Raverdino, 73 anni, residente a Villanova, borgo Valdichiesa 10, è stato travolto da un albero che stava tagliando, nell'appezzamento di proprietà di un conoscente, Giovanni Gibello, 41 anni, Montafia, via Nigiotto 38.

Il proprio Gibello ha fornito ai carabinieri di Montafia i primi particolari della disgrazia. «Come ogni anno Eugenio era venuto ad aiutarmi per fare legna da ardere - ha raccontato - Poi si divideva a metà. Venerdì lavoravamo a poca distanza uno dall'altro, lui era impegnato a tagliare una quercia con la motosega. Ad un certo punto mi sono voltato e ho visto che l'albero gli cadeva addosso. Ho urlato per avvertirlo, ma non ha fatto in tempo a spostarsi».

Il bosco dove i due si trovavano è quasi tutto in piano. L'albero tagliato da Raverdino, però, è l'ultimo di una fila ai bordi di un leggero pendio.

Gibello ha immediatamente soccorso l'amico. «Era ferito e perdeva molto sangue - ha continuato - Sono corso a casa per chiamare un'ambulanza». L'abitazione dista solo qualche centinaio di metri: i soccorsi sono stati praticamente immediati. Trasportato dall'ambulanza, l'anziano agricoltore è arrivato all'ospedale di Asti in condizioni gravissime: come i medici hanno poi potuto accertare, il tronco cadendo ha urtato una gamba, ha causato la recissione dell'arteria femorale. L'uomo è morto qualche ora dopo il ricovero, nonostante l'intervento dei medici: aveva perso molto sangue.

«Non era proprio possibile tenerlo a casa. Nonostante l'età, doveva impegnare le giornate lavorando e cercare di convincerlo a riguardarsi voleva dire perdere tempo» dice Dario, 43 anni, uno dei due figli di Raverdino. Agricoltore, abita con la famiglia in una cascina a due piani nella frazione a pochi chilometri da Villanova. Il padre, vedovo (un anno e mezzo fa è morta la moglie, Libera Campia), viveva con lui, anche il secondogenito Rinaldo, 36 anni, anche lui sposato, si è trasferito a Torino. I Raverdino provengono da Montiglio: hanno fissato il domicilio a Valdichiesa nel 1968.

Eugenio Raverdino, 73 anni

Ancora incredulo per l'accaduto Giovanni Gibello spiega: «Non era certo la prima volta che Eugenio faceva questo lavoro: era contadino da una vita. L'unica spiegazione plausibile è che sia stato ingannato dalla traiettoria presa dall'albero nella caduta. Oppure che sia stato vittima di un attimo di distrazione. Davvero non capisco come sia potuto succedere».

La data dei funerali dell'agricoltore è ancora stata fissata. I familiari sono in attesa del nullaosta del magistrato: per legge il decesso potrebbe infatti rendersi necessaria l'autopsia.

**Manuela Tallano**

IL TEMPO IN PIEMONTE E VALLE D'AOSTA

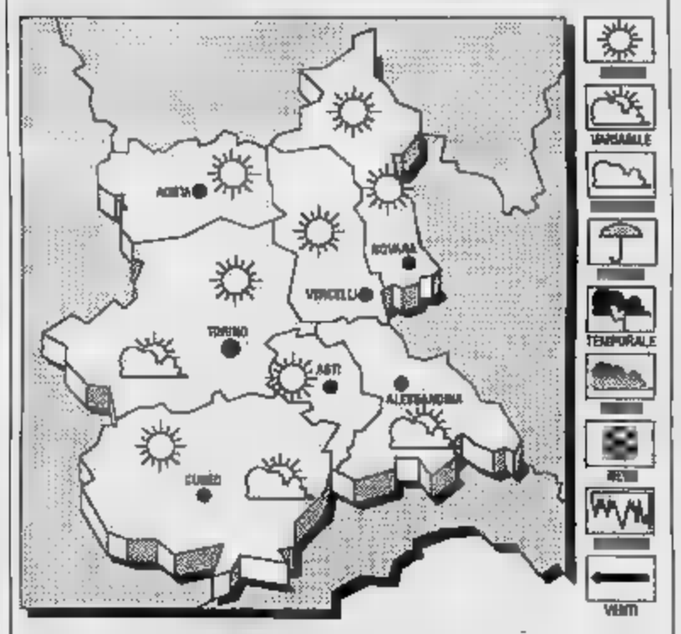


**TEMPO PREVISTO PER OGGI.** Cielo sereno o poco nuvoloso; formazione di foschie dense sulle zone pianeggianti.
**TEMPERATURA.** Stazionaria.
**VENTI.** Deboli di direzione variabile.
**TENDENZA DEL TEMPO.** Cielo poco nuvoloso, con sviluppo di nubi cumuliformi, nelle ore pomeridiane, sui rilievi alpini.

**LE TEMPERATURE DI OGGI AD ASTI**
Max: 12; min: 1; media: 6
**UN ANNO FA**
Max: 16; min: 4; media: 12
**LE TEMPERATURE IN PIEMONTE**
Torino 13; Aosta 13; Alessandria 13; Novara 15; Cuneo 9,8; Vercelli 15

Da «Stefania» a Refrancore l'incontro tra le due astigiane sorteggiate e l'attore americano

# Metti una sera a cena con il bello di Beautiful

## *Festa in discoteca a Castello d'Annone con «Clarke Garrison»*

**CASTELLO D'ANNONE.** Cuori in tumulto questa sera alla discoteca Hollywood. Cuori di signore e signorine che hanno atteso con impazienza crescente in questi giorni l'arrivo di uno dei «belli» di Beautiful, il serial televisivo più seguito dagli italiani. E' Clarke Garrison (interpretato da Daniel McVicar), nella soap opera marito di Sally Spectra, stasera ospite della discoteca di Castello D'Annone.

La festa, organizzata dal quartetto di animatori «Three and half», ha già duecento prenotazioni. Donna di tutte le età: pare che Clarke abbia nell'Astigiano anche un'ammiratrice novantenne, che stasera cercherà di incontrare il suo beniamino. All'Hollywood si prevede il tutto esaurito.

Battito cardiaco in accelerazione anche per le fortunate ragazze che si sono aggiudicate il diritto di andare a cena con il «bel tenebroso» Clarke al ristorante «Da Stefania» di Refrancore. Sono state estratte a sorte presentando tagliandi del referendum «Top dances» organizzato da «La Stampa». Una di loro è Lorena Bossola, estetista di Baldichieri, che ha vinto l'indecisione iniziale e ha confermato la sua presenza. Graziella Gatti, operaia di Vinarigi, ha invece ceduto il posto a un'amica, Daniela Borgo di Quattordio, titolare di una cartoleria a Refrancore. «Eravamo in tre - dice Graziella Gatti - ma me hanno partecipato Daniela Borgo e Iolanda Ascione. Alla fine ci siamo messe d'accordo senza difficoltà. Io non sono particolarmente alla cena. Inoltre Daniela ha contribuito con il maggiore numero di tagliandi». Il trio aveva organizzato per conquistare la cena con Clarke, portando 470 tagliandi. Le costanze le ha prese.

Le vincitrici della lotteria per andare a cena con il «bello» di Beautiful: a sinistra Graziella Gatti, che ha ceduto il posto a un'amica, e Lorena Bossola. A fianco, Daniel McVicar, l'amore che interpreta il ruolo di Clarke Garrison nel serial televisivo americano

Dopo la cena, Garrison sarà al centro dell'attenzione all'Hollywood. Sarà possibile parlargli, ballare insieme, farsi fare l'autografo di rito, farsi fotografare al fianco. Poi l'albergo permetterà all'Hasta hotel di valle Benedetta.

Durante la serata sarà inoltre offerta una visita gratis e un buono sconto dell'Ottica Franceschini a chi porterà almeno un tagliando del concorso «Top dances» con la preferenza per l'Hollywood. Per gustare l'assaggio di Beautiful il biglietto costerà 15 mila lire.

**[c. f. c.]**

FIESTA RS - 130 CV - 16 VALVOLE
PREZZO LISTINO
L. 23.593.000
NOSTRA PROPOSTA
L. 20.400.000
CHIAVI IN MANO
PROPOSTA VALIDA FINO AL 31.03.'93
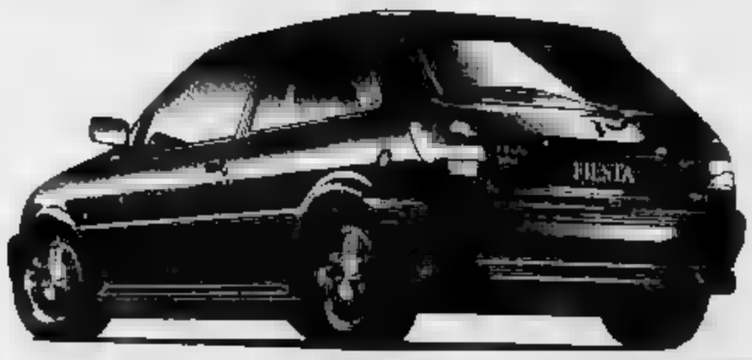

Bastano 8.5" per amarla
Prosino
Ford
G.P. SYSTEM S.r.l.
ASTI - Corso Vittorio, 39 - Tel. 0141/58350 - ASTI - Corso Torino, 0141/218297-410881

Per evitare la soppressione della scuola elementare alla periferia della città

# S. Spirito cerca un bambino

*Due sole nuove iscrizioni per il prossimo anno. Resteranno 20 alunni. Il numero minimo è 21*
*Appello della Circoscrizione: «Mandate qui i vostri figli». Canestri: «Il quartiere è in crescita»*

**ASTI.** Un «Sos» per la scuola elementare di regione Santo Spirito. A lanciarlo i genitori e le insegnanti, che cercano di scongiurare la chiusura del piccolo plesso scolastico. E venerdì sera la questione è approdata al Consiglio di Circoscrizione Asti Sud, presieduto da Gianfranco Barbero. Genitori, insegnanti e consiglieri hanno incontrato l'assessore alla Pubblica Istruzione del Comune Gian Carlo Canestri.

Attualmente la scuola è frequentata da 27 bambini: la maggior parte abita nel quartiere di corso Alba, ma c'è anche chi viene dal centro. In ogni classe ci sono almeno due bimbi nomadi del campo di Revigliano. Vi lavorano le maestre Rosanna Gatto Monticone, Silvana Rissone, Maria Teresa Vogliolo Macagno, Giovietta Tamborini, e la bidella Marianna Anania.

Il rischio è per il prossimo anno scolastico: i alunni ora frequentano la quinta e lasceranno la scuola; alla prima classe se ne sono iscritti due. Risultato, resteranno 20 alunni. Per legge, il provveditorato deve chiudere le scuole con 20 o meno iscritti.

L'allarme lanciato dai genitori è chiaro: «La scuola non può chiudere solo perchè il prossimo anno mancherà un bambino per raggiungere il numero richiesto dalla legge. Si deve tenere conto che il quartiere è in espansione e presto ci sarà una crescita di iscrizioni». Wilma Colombo, in rappresentanza del direttore didattico del 2° Circolo, ha inoltre evidenziato che la scuola «è una piccola oasi in mezzo alla natura, che inoltre risponde a esigenze di funzionalità: se non ci fosse, i bambini nomadi avrebbero maggiori difficoltà».

Luigia Amerio, che abita nel quartiere, madre di Gianni (fa quarta) e Fabio (frequenterà la prima il prossimo anno), sottolinea: «Si parla tanto di ecologia, e poi si vuole chiudere questa scuola lontana dallo smog».

Nella riunione, svoltasi in clima tranquillo, l'assessore Canestri ha indicato: «Non posso assicurare che la scuola sopravviverà, però la prossima settimana ci sarà un incontro col provveditore agli studi per discutere la situazione. Potremo far presente la situazione di crescita del quartiere. Ma è necessario che si raggiunga il numero di iscritti previsto dalla legge». Per questo, la Circoscrizione preparerà volantini perchè gli abitanti della zona figli da iscrivere alle elementari rivolgano la loro attenzione alla scuola Santo Spirito.

[c. f. c.]

La maestra Mariella Anania alla scuola di Santo Spirito. A fianco, alcuni alunni e le maestre Rosanna Gatto Monticone, Silvana Rissone e Maria Teresa Vogliolo Macagno. Sotto, i genitori venerdì sera, durante la riunione del consiglio di circoscrizione

UN PERSONAGGIO, UNA VIA

## *Pier Francesco Arellano un medico contro la peste*

VIA Arellano, nel villaggio «Aurora», sulla collina a fianco di Casale, parte da via Desderi e corre parallela a via Rosero. Fu intitolata nel al medico Pier Francesco Arellano. Ad Agliano, dove Arellano nacque nel 1551, il cognome è modificato, forse per errata trascrizione, in «Arullani». Apparteneva a una facoltosa famiglia del luogo, proprietaria di case e terreni, trasferitasi a Roma. Un lascito della famiglia costituisce il fondo della biblioteca comunale. Al cimitero di Agliano anche le tombe di famiglia ha la denominazione «Arullani».

A favore dell'autenticità della «Arellani» restano le opere stampate dal medico: alla Biblioteca si può consultare il microfilm del trattato più noto di Arellano, conservato all'Archivio di Stato di Torino, intitolato «Della peste». Fu pubblicato ad Asti nel 1598 dalla tipografia Giangrandi o Zangrandi, trasferitasi da Milano su invito di Francesco Panigarola, vescovo ad Asti dal 1587 al 1594, predicatore e scrittore.

Giuseppe De Rolandis nelle «Notizie sugli scrittori astigiani» del 1839, scrisse: «Arellano fu medico versatissimo esercitò la professione ad Asti all'arte medica unì l'amore per la filosofia, la poesia e i problemi teologici». Nella parte introduttiva del libro sono riportati versi latini e italiani di Marco Antonio Majolo, «juris utriusque doctor», dottore in leggi e poeta astigiano, che esalta il «clypeus», lo scudo proposto Arullano per ripararsi dai dardi funesti della peste. Anche i versi dell'avvocato fiscale Audino Geruncio, di Alberto Viale «dottore in leggi», di Pier Francesco Occlerio, fisico, rivolti contro l'immane belva, l'idra feroce dell'Ade che Arellano si accinge a debellare: la peste.

Le tre parti trattato riguardano la «cognitione del male» contagio della febbre pestifera, le cause, la sintomatologia, la della forma semplice e di quella complicata), come «si resista alla causa agente», difendersi con gli antidoti, preservarsi.

Arellano alcune proposte alla Città: vorrebbe un medico «essercitato», dedito alla cura della peste, ma «perchè la maggior parte de' medici schifano simile impresa per l'evidente pericolo rischio della vita... ecco ch'io m'esibisco prontissimo ad affaticarmi per lei et a perdilar la vita». Esprime poi il desiderio di avere al fianco «pratichissimo Semplicista o Speciale, che raccogliesse tutti i Semplici (medicinali) opportuni a questa occasione, che havessi i vasi convenienti alla distillazione». Due anni dopo la pubblicazione del trattato, nel 1600, Arellano morì, a 49 anni. Qualche dopo, nel 1630, un'epidemia di peste bubbonica spopolò mezza Europa.

**Giuseppe Crosa**

Presentato domani

## Progetto scuola dell'Anffas

Piero Botto presidente dell'Anffas L'associazione sta costruendo un a Baldichieri

**ASTI.** Domani alle 10,30, al centro diurno per disabili di Revignano, l'Anffas presenterà un'iniziativa promossa gli studenti della classe 3ª E della scuola media «Leonardo da Vinci» di Asti. «Il progetto - spiega il presidente dell'Anffas Piero Botto - si prefigge di far conoscere i problemi dell'handicap nelle scuole».

Intanto l'Anffas ha ringraziato il gruppo teatrale «Il SipArietto» (del circolo ricreativo della Sip) che ha devoluto all'associazione il ricavato (850 mila lire) di un recente spettacolo.

Comitato comunale

## Saracco (dc) ripresenta le dimissioni?

**ASTI.** Carlo Saracco, segretario del comitato comunale dc, avrebbe chiesto due giorni di riflessione prima di decidere se mantenere la carica e ripresentare le dimissioni.

Tutto questo dopo la seduta del comitato di venerdì in cui, tra l'altro, pare si sia registrata la mancanza del legale. Saracco l'aveva convocata dopo che il comitato stesso, all'unanimità, aveva respinto un primo tentativo di dimissioni. Il segretario auspicando la necessità «di contribuire alla rifondazione della dc», aveva presentato per venerdì un programma: rapido rimpasto di giunta, creazione di un esecutivo nell'ambito del comitato comunale, verifica programmatica psi, soluzione problema discarica, avvio dei lavori commissione per le integrazioni al Piano regolatore e «ripresa dei contatti con i partiti di opposizione per un'intesa sull'assemblamento delle liste e sulla candidatura del sindaco per le prossime amministrative».

Consiglio comunale

## Enzo Ceppani alla Lega del Piemonte

Enzo Ceppani 55 anni, albergatore è stato eletto in Consiglio nelle file del psi. Ora ha aderito alla «Lega del Piemonte»

**ASTI.** Il consigliere comunale Enzo Ceppani eletto nelle liste socialiste e poi indipendente, è passato nelle fila della costituita «Lega Nord Piemonte» che fa capo, a Renzo Rabellino ed è rappresentata alla Camera (Gruppo misto) dal deputato Claudio Pioli. La «Lega Nord Piemonte» è nata dalla scissione dalla Lega Nord. Il sindaco Galvagno, nella seduta di venerdì, ha dato l'annuncio ufficiale del nuovo gruppo in Consiglio, rappresentato da Ceppani. Resta vacante il seggio della Lega Nord di Farassino, dopo le dimissioni di Casa.

[f. c.]

Per i modelli 730

## Un numero «verde» all'Inps

**ASTI.** Ancora domani gli sportelli dell'Inps di Asti (via Roselli) e Nizza (via Carlo Alberto) predisposti per le operazioni di assistenza fiscale, osserveranno l'orario «lungo».

L'iniziativa è stata adottata nei giorni scorsi, a partire da giovedì, in vista della scadenza (che cade domani) per la consegna parte pensionati del modello 730 relativo alla denuncia dei redditi '92.

Gli interessati potranno rivolgersi agli sportelli per tutte le informazioni del caso, dalle 8,15 alle 13,30 e dalle 15 fino alle 18. Sono stati in molti ad usufruire servizio.

Intanto l'Inps provinciale annuncia che sono anche stati predisposti due numeri telefonici «verdi» a cui gli interessati possono rivolgersi, senza spese a carico, per ottenere ogni tipo di informazione sulla compilazione dei moduli e anche per altre pratiche.

Per la sede provinciale di Asti il numero è: 1678-13033; per quella di Nizza: 1678-13034.

Avevano appena prelevato la somma per pagare un terreno

# Derubati di undici milioni nascosti dietro il «boiler»

**ASTI.** Un piccolo tesoro nascosto dietro lo scaldabagno: undici milioni che dovevano servire ad una coppia di anziani per acquistare un piccolo pezzo di terra.

Il denaro è divenuto il bottino dell'ennesima truffa a segno da un falso ispettore dell'Enel. L'episodio, denunciato ai carabinieri, è avvenuto nella zona di corso Alessandria.

Uno sconosciuto si è presentato nella abitazione di due anziani: anni lui, 78 la moglie, in quel momento sola in casa.

«Mi faccia vedere le bollette della luce - ha domandato in tono professionale, ma gentile - ci sono stati alcuni errori».

Un'occhiata alle ricevute, poi il truffatore ha chiesto di poter visionare il denaro che pensionata aveva in casa.

«Ci sono delle banconote fuori - ha esclamato - non vorrei che lei dei problemi con la banca».

Il falso ispettore si è così conquistato la fiducia della donna, recentemente colpita da un infarto. L'anziana ha mostrato pochi biglietti custoditi in un poi, una fessura dietro lo scaldabagno, ha rotolo di banconote, circa undici milioni. Con il denaro, prelevato dalle banca qualche giorno prima, i due anziani avrebbero dovuto acquistare il terreno.

Il ladro ha annotato su un taccuino i numeri di serie di alcune banconote: ha quindi finto di rimettere a posto i soldi e si è allontanato.

Quando il marito è rincasato, la donna ha raccontato l'accaduto. Col cuore in gola, hanno controllato: gli 11 milioni c'erano più.

[r. gon.]

RAPINA VIA CAVOUR

## *Convalidato l'arresto*

Il gip Renzo Massobrio convalidato ieri l'arresto di Nicola Coppola, 21 anni, residente ad Asti in via Pavese, fermato mercoledì dalla squadra mobile. Il giovane è accusato rapinato una collana d'oro ad un ragazzo di 19 anni. Secondo il racconto fatto alla polizia, Coppola lo spintonato in un portone e, dopo averlo minacciato, si impossessato della collana. Durante l'interrogatorio, Coppola ha respinto le accuse fornendo una diversa versione dell'episodio attualmente al vaglio degli inquirenti: per esigenze istruttoria il giovane dovrà restare in carcere giorni. Arresti domiciliari dopo l'udienza convalida, per Giuseppe Di Cuonzo, 28 anni, via Pasolini. Nella sua abitazione i carabinieri hanno sequestrato quasi un etto e mezzo di hashish oltre ad alcuni grammi di eroina. Entrambi gli arrestati sono assistiti dagli avvocati Aldo Mirate e Alberto Avidano.

[r. gon.]

## IL TACCUINO DELLA PROVINCIA

### LETTERE AL GIORNALE

#### «Ecco le mie ricette per rifiuti e traffico»

Vorrei esporre la mia opinione su due grandi emergenze astigiane: il problema dei rifiuti solidi urbani e la viabilità.

Per quanto riguarda la gestione dei rifiuti ritengo che gli amministratori, prima di imporre ai cittadini la presenza di una discarica di vecchio tipo, si dovrebbero attivare col massimo impegno per risolvere definitivamente tale problema utilizzando tutte le tecnologie disponibili e già sperimentate con successo da altre realtà europee.

Mi riferisco a un progetto di riciclaggio, recupero e smaltimento dei rifiuti solidi urbani. Tale progetto dovrebbe attuarsi in diverse fasi. La prima riguarda la separazione dei rifiuti organici umidi da quelli secchi, e dovrà essere eseguita in famiglia, dove, grazie ad una diffusa educazione ambientale e ad una adeguata sensibilizzazione scolastica, dovrà avvenire la suddivisione dei rifiuti in due contenitori separati. Le diverse frazioni recuperabili (carta, vetro, plastica, metalli e lattine di alluminio) saranno poi depositate in apposite piattaforme attrezzate e cintate, dove avverrà la loro separazione con relativo recupero e riciclaggio.

Tutti i rifiuti organici potranno a loro volta essere inviati al compostaggio o in impianti attrezzati per la lombricoltura, che già esistono nel Comune di Azzano. In discarica dovrebbe perciò essere inviata soltanto quella frazione dei rsu secchi e stato possibile riciclare. Che tale iniziativa sia fattibile è comprovato dalla sua diffusa applicazione nelle città tedesche, e dall'esperienza di Brescia.

In merito poi alla seconda emergenza, a mio parere la soluzione più economica e risolutiva è la creazione di una rete capillare di piste ciclabili, in corsie protette.

Seguendo l'esempio di moltissime città europee, si potrebbe anche da realizzare concretamente un'alternativa all'automobile, tenendo conto che: secondo studi fatti in Germania, per distanze inferiori a 4 km la bicicletta è più veloce dell'automobile; il consumo di superfici della bicicletta è di gran lunga inferiore a quello dell'auto; è possibile ridurre l'inquinamento ambientale in misura notevole; il risparmio energetico ed ambientale è ancora più elevato.

Vittorio Fiore, Wwf, Asti

#### Un bel concerto ma per pochi

Al concerto del trio Ludwig, tenutosi venerdì a palazzo Ottolenghi, ho avuto modo di constatare, purtroppo, che in sala non c'erano più di venti persone. Un vero peccato, perché i musicisti hanno dato prova di grande professionalità proponendo un repertorio difficile ma molto piacevole. Mentre certi appuntamenti musicali hanno fortuna, altri non hanno, in modo quasi inspiegabile. Vorrei attraverso il giornale, far giungere un caloroso incoraggiamento e ringraziamento al trio Ludwig e a quanti si sono trovati ad esibirsi con scarso pubblico. Agli astigiani, l'invito ad essere più attenti (e presenti) a manifestazioni di questo livello.

Giovanni Bonfiglio

### NUMERI UTILI

**AUTOAMBULANZE**

**CROCE VERDE**
**Asti:** 593.345
**Nizza:** 726.390
**Castagnole Lanze:** 87[illegible]
**Montiberti:** 866.333
**Montemagno:** 63.666
**CROCE ROSSA**
**Asti:** 217.883
**Canelli:** 824.222
**Castello d'Annone:** 401.388
**Castelnuovo D.B.:** (011) 987.84.88
**Cocconato:** 907.503; 907.802
**Costigliole:** 966.779
**Monastero Bormida:** (0144) 88.290
**Moncalvo:** 921.313
**Montegrosso:** 953.175
**San Damiano:** 975.910
**Villafranca:** 943.777 - 943.081
**Villanova:** 948.445 - 948.566

**POLIZIA** pronto intervento 112

**Asti:** Questura 418.111-210.078
**Stradale Asti:** 212.356
**Nizza:** 721.704
[illegible]: 031/361268

**GUARDIA MEDICA**

**Asti:** 353.558
**Calliano:** 928.444
**Canelli:** 832.525
**Castelnuovo D.B.:** (011) 987.84.88
[illegible] 907.503
**Costigliole:** 961.414
**Monastero Bormida:** 88.046
[illegible] 998.788
**Montemagno:** 63.283
**Nizza:** 7821
**Rocca d'Arazzo:** [illegible]
[illegible]: 975.910
**Villafranca:** 943.844
**Villanova:** 948.565

[illegible] pronto 112

**Asti:** 50.956
**Bubbio:** (0144) 81.03
**Canelli:** 833.663
**Castagnole Lanze:** 876.181
**Castelnuovo D.B.:** (011) 987.81.52
**Costigliole:** 966.096
**Moncalvo:** 81.100
**Montegrosso:** 853.095
**Nizza:** 721.623
**San Damiano:** 975.064
**Villanova:** 948.033

**FARMACIE DI TURNO**

[illegible]: oggi sono di turno con orario [illegible] alle 19,30 [illegible] interruzione la farmacia *Don Bosco*, piazza Vittorio Veneto, tel. 212.846; con orario dalle 8,30 alle 12,30 e dalle 16,30 alle 8 del giorno [illegible] (dalle 22 alle ore 8 a serrande abbassate dietro presentazione di ricette mediche urgenti) la farmacia *San Pietro*, [illegible] 51, tel. 50.074.
[illegible] *Fantozzi*, via G.B. Giuliani 1.
[illegible] *Ardizzone*, XX Settembre.
[illegible] *Bianchi*, via Parti 4.

### GLI APPUNTAMENTI

**ASTI**
Mariapia Bonanate e il suo libro

Domani alle 16,30 al centro culturale San Secondo la scrittrice e giornalista Mariapia Bonanate, vicedirettore de «Il nostro tempo», presenterà il suo libro «Suore, al di là delle grate nei monasteri [illegible]» (ed. Rizzoli). L'iniziativa è organizzata dai Convegni Culturali Maria Cristina di Asti. Ingresso libero.

**ASTI**
Le favole di Rodari e «Monti»

«Una storia, tante storie» è il titolo dell'incontro organizzato dall'istituto magistrale «Monti» di Asti per domani alle 15 a palazzo Ottolenghi. Con Pino Boero, docente di Lettere all'Università di Genova, si parlerà delle opere dello scrittore Gianni Rodari: alle sue favole sono ispirati spettacoli allestiti dalle quarte classi dell'istituto.

**ASTI**
Tavola rotonda dell'msi

Domani alle 21 (sala Pastrone), tavola rotonda su «Tangenti e manette in Regione» organizzata dall'msi di Asti. Intervengono Cristiana Muscardini, Ugo Martinat, Massimo Massano e Marta Minervini.

[illegible]
Oggi il raduno degli artiglieri

Si terrà oggi a Penango la Festa degli artiglieri, a cui sono invitati tutti gli associati dell'Astigiano. Alle 11 ritrovo sul piazzale della chiesa parrocchiale, alle 11,30 messa, cui seguirà la deposizione di fiori sul monumento all'artigliere.

**MONCUCCO**
Incontro alla cascina Valgomio

La cascina Valgomio di Moncucco ha organizzato per oggi un «incontro in armonia»: giornata per favorire la meditazione e la ricerca interiore. S'inizia alle 9. Tel.011/98.74.917.

**AVIS**
Raccolta a Montiglio e Valfenera

Oggi dalle 8 alle 11,30, sarà possibile donare sangue nei centri di raccolta comunali dell'Avis di Montiglio e Valfenera, e all'autoemoteca a Ferrere.

In tutto l'Astigiano vengono denunciate misteriose sparizioni

# «Attenti ai ladri di cani»

*A lanciare l'appello è un'associazione animalista di Nizza. Tra le ipotesi: randagi utilizzati per allenare animali da combattimento. La situazione al canile di Asti*

**NIZZA.** L'allarme è stato lanciato dall'«Anita» nei giorni scorsi: il gruppo di volontari che si occupa della tutela [illegible] animali aff[illegible] che in [illegible] la Valle Belbo stanno sparendo cani randagi e di [illegible] «Si sono moltiplicate le denunce ai [illegible] mandi dei vigili urbani - racconta Valerio Buffa, uno dei volontari - e il fenomeno non è solo [illegible] segnalato a Nizza, ma anche in altri paesi».

Non si sa che fine facciano gli «amici a quattro zampe», però [illegible] fatto molti dei [illegible] che [illegible] erano presenze fisse lungo le stradine periferiche sono svaniti nel nulla. L'«Anita» sta formulando varie ipotesi a tutte preoccupanti: il timore è che i cani vengano catturati per la vivisezione oppure per alimentare il giro di scommesse clandestine basato sul combattimento dei cani da attacco. Pare che per allenare questi «campioni» (in genere si tratta di mastini), si utilizzino cani di una certa mole, destinati a morte sicura.

Altri episodi avvenuti a Niz[illegible] confermerebbero i timori: in alcune zone della campagna circostante sono state segnalate sparatorie contro randagi e pare che qualcuno abbia visto furgoni [illegible]aricare delle bestiole.

Il fenomeno tempo fa interessò anche Asti: molte denun[illegible] per [illegible] scomparsi e pellegrinaggi al canile di San Marza[illegible] per cercare le tracce di «Fido». C'è anche chi, [illegible] si capisce per quali oscuri motivi, ruba cani e poi li abbandona a chilometri di distanza. «E' accaduto di recente - raccontano a San Marzanotto - ad una signora di Villafranca [illegible] denunciare [illegible] scomparsa del [illegible] e ritrovarlo poche [illegible] dopo a Castelnuovo Don Bosco, dove da solo non avrebbe potuto arrivare così in fretta».

Oggi gli ospiti del canile della Protezione animali sono 242 [illegible] il numero è più o [illegible] stabile, perché per un randagio che trova padrone, altri vengono abbandonati. «Addirittura li troviamo al mattino legati contro il cancello - commentano i volontari dell'Enpa».

C'è [illegible] [illegible] risolvere la questione di Colcavagno, dove una cinquantina di cani [illegible] ospitati in una «casina-canile» semidistrutta da [illegible] incendio quasi due mesi fa.

Anche a Nizza, al piccolo canile dell'Anita, in via Mario Tacca, si cerca [illegible] fare il possibile per i numerosi [illegible] dallo sguardo dolce e spaventato che ogni giorno vengono abbandonati. «Viviamo però soltanto con i finanziamenti dei privati - spiega Valerio Buffa - ed avremmo bisogno di tante cose. Per sconfiggere l'insensibilità della gente presto inizieremo una campagna di informazione nelle scuole».

L'Anita da qualche mese ha anche collocato una bacheca sotto i portici di piazza Garibaldi in cui appone fotografie e caratteristiche dei cani smarriti ed abbandonati: è un chiaro invito a volersi prendere cura dei piccoli bastardini.

Per difendere «Fido» però, [illegible] qualche giorno in Piemonte c'è una nuova legge: è stata [illegible] martedì dal Consiglio regionale a prevede l'inasprimento delle multe per [illegible] maltratta gli [illegible]imali (da 150 mila in su), oppure il abbandona (da 300 mila a un milione). E non solo: per la prima volta vengono fornite indicazioni sui requisiti minimi che devono [illegible] canili e rifugi per animali. E' stato istituito un Albo regionale delle associazioni di volontariato che si occupano della protezione degli animali: entreranno a far parte di [illegible] Comitato tecnico che avrà funzioni consultive nel campo della tutela degli animali. I proventi delle sanzioni (tra l'altro, chi non provvede a garantire [illegible] adeguate al [illegible] potrà essere multato [illegible] oltre 150 mila lire), s[illegible] utilizzati per finanziare iniziative in favore degli animali. I nemici del migliore amic[illegible] dell'uomo [illegible] avvertiti.

**Enrica Cerrato**

**A ISOLA**

## *Ancora [illegible] avvelenamento*

Undici cani avvelenati [illegible] ignoti in otto anni. Il triste primato spetta [illegible] un imprenditore astigiano, Giovanni Triberti, 47 [illegible] residente in via don Marcoz. L'ultimo episodio di avvelenamento risale all'altro ieri. L'uomo ha trovato il suo cane, [illegible] pointer, agonizzante [illegible] cortile [illegible] ditta [illegible] cui è proprietario ad Isola, in [illegible] Volpini. Nonostante l'intervento [illegible] un veterinario l'animale è morto poco dopo, a causa [illegible] un boccone avvelenato che gli [illegible] sta[illegible] somministrato. Esasperato, Triberti ha deciso di passare a vie legali. «E' l'undicesimo cane che mi avvelenano in [illegible] anni - [illegible] spiegato l'uomo nella denuncia - si tratta oltretutto di animali di [illegible] e piuttosto costosi». La denuncia, contro ignoti, è stata quindi trasmessa alla procura della Repubblica presso [illegible] pretura di Asti. Episodi analoghi [illegible] già stati segnalati nelle scorse settimane a polizia a carabinieri. [r. gon.]

Sono in [illegible] a denunce di «sparizioni» [illegible] cani randagi a [illegible] razza. A segnalarlo [illegible] l'Anita un'associazione (nella foto sopra, una sostenitrice con una maglietta del club) che ha sede a [illegible]

Sfratti per errore

## Un accordo sul Centro d'accoglienza

**ASTI.** Sembra destinata a ridi[illegible] la polemica sui centri d'accoglienza messi a disposizione dal Comune dopo lo sgombero [illegible] padiglione «B7» del Belvedere, abitato [illegible] citta[illegible] extracomunitari. Nei giorni [illegible]rsi [illegible] quarantina di questi, ospitati nei locali di via Carducci, si erano visti recapitare una lettera da un incaricato ai Servizi sociali del Comune: stando al contenuto, la permanenza nei locali avrebbe dovuto [illegible] il 31 marzo. «E' un errore commesso da un [illegible] funzionario poco pratico della questione - ha sostenuto ieri Augusto Dalle[illegible], [illegible] ai Servizi sociali - l'ho già spiegato agli interessati: [illegible] notifica ora rivolta solo a sette extracomunitari che vivono lì da quasi tre mesi».

Secondo quanto dichiarato dall'assessore inoltre [illegible] è trattato «di [illegible] semplice avviso per stimolare [illegible] interessati a cercare sistemazioni meno precarie». Insomma, nessun ultimatum: «Non vogliamo mandare le per[illegible] a d[illegible] per strada - ha quindi concluso Dalle[illegible] - restano validi gli accordi presi prima dello sgombero».

Sulla questione ci terrà domani un incontro fra l'assessore ed i rappresentanti di «Asti Città aperta». «Speriamo che [illegible] Comune mantenga i patti - ha dichiarato [illegible] Nemir, presidente dell'associazione - non so [illegible] reagirebbero gli inte[illegible]i ad [illegible] sgombero». [r. gon.]

Il colpo [illegible] Frinco

## Due fratelli arrestati per rapina

Michele e Pasquale Ferrante, arrestati

**FRINCO.** Accusati di aver rapinato un giovane di Frinco, Marco Corvonato, [illegible] anni, via Vittorio Emanuele, due fratelli sono stati arrestati dai carabinieri di Portacomaro. In manette [illegible] finiti Michele Ferrante, 30 anni, residente a Calliano in via Umberto I, ed il fratello Pasquale, 33 anni, Canelli, via Bosca. Un terzo complice, C.C., 30 anni, abitante a Portacomaro in via Cornapò [illegible] s[illegible] denunciato [illegible] piede libero.

L'aggressione venerdì sera. Secondo [illegible] racconto fatto da Corvonato, i tre lo hanno avvicinato [illegible] dopo averlo malmenato [illegible] si [illegible] impossessati del portafogli, contenente [illegible] mila lire, e delle chiavi dell'auto. La vittima [illegible] andata a denunciare l'episodio ai carabinieri. Dalle indicazioni fornite da Corvonato, che pare conosca il terzetto, i militari hanno fermato poco dopo i presunti rapinatori. Michele Ferrante sarebbe stato trovato in possesso del portafogli rubato. [r. gon.]

Sono 71 i produttori che sabato riceveranno il riconoscimento nel salone della Camera di commercio

# Ecco tutti i premiati della «Luna di marzo»

*Hanno presentato 101 vini: [illegible] mostra-degustazione fino al 22 marzo*

**ASTI.** I «magnifici 101» sono i vini che hanno superato la se[illegible] selezione della giuria della «Luna di marzo». Sono stati presentati da 71 [illegible]iende i cui titolari verranno premiati sabato 20 marzo, alle 10, nel salone della Camera di [illegible]cio. Al termine verrà inaugurata la mostra-degustazione dei vini (saranno poi messi in vendita) che resterà aperta [illegible] 20-21-22 marzo dalle 10 alle [illegible].

Questi i premiati, tra parentesi il numero dei vini. Mario Allario, Casorzo, [illegible] vini; Piercarlo Anfosso, Coazzolo (3); Araldica vini Piemontesi, Castel Boglione (4); Aurelio Baldi, Costigliole (1); Enrico Baldi, Costigliole (4); Giuliano Barberis, S.Damiano (1); Borsano Antico podere conti [illegible] Cremosina, Nizza (4); Marco Bianco, Costigliole (2); Pasquale Bianco di Franco e Roberto, Montegrosso (2); Dario Biletta, Grazzano Badoglio (1); Matteo e Simone Binello, Albugnano (3); Vincenzo Bossotti, Cisterna (1); Vincenzo Bossotti, Cisterna (1); Luigi Bussi, S.Marzano Oliveto (1); Cantina Maranzana, Maranzana (1); Cantina Sanrocco, Vigliano (3); Cantina sociale [illegible] Casorzo a [illegible] limitrofe, Casorzo [illegible]; Cantina sociale [illegible] S.Damiano, S.Damiano (1); Cantina sociale di Scurzolengo, Scurzolengo (3); Cantina sociale di Vinchio-Vaglio Serra, Vinchio (3); Cantine Sant'Agata, Scurzolengo (3); Cantina Bric «Le vigne» di Firmino Mosso, Moncucco Torinese (2); Cascina Bricco Papa di Adolfo Occhetti & Figlio, Montegrosso (3); Cascina Chelo di G.Carlo a Valter Capra, Costigliole (1); Cascina Fontanette di Michele Ariano, S.Stefano Belbo (3); «Castelbrunos» Produttori vitivinicoli associati, Castelnuovo Belbo (1); Castello [illegible] Poggio, Portacomaro Stazione (4); Dario Cocito, Agliano (1); Lorenzo Cordaro, Castel Boglione (1); Gianni Currado, Portacomaro (1); Sergio Ferraro, Montemagno (3); Giuseppe Ferrero e Figlio, Costigliole (3); Marco Filippa, Agliano (1); Gianfranco Fogliati, Costigliole (2); Comm. Remo Ghione, Castagnole Lan[illegible] Castagnole Lanze (3); Pierino Iguera, Mombercelli (1); La Torre [illegible] Castel Rocchero, Castel Rocchero (1); Pierino Macario, Nizza, (1); Sergio Pasquale Marchisio, Nizza (1); Piero Massano, S.Martino Al[illegible] (2); Aldo Mo, Cisterna (1); Giovanni e Angelo Mo, Coazzolo (1); Emilio Ottone, Mombercelli (2); Az.Agr.Piancanelli di Giuseppe Laiolo, Loazzolo (1); Piccolo Podere [illegible] Dilvo Lunardi, Pisa (1); Riccardo Rosso, Costigliole (1); Carlo Serra, Aglianо (1); Gea Soave, Incisa Scapaccino (2); Giuseppe Vico, Montabone (1); Giovanni a Giuseppe Vignale, Belveglio (1); Vigneti Brichet di A.Mas[illegible] a Figli, Isola d'Asti (4); Pierino Voglino, Isola d'Asti (1). [f. b.]

[illegible] degustazioni della giuria per il Concorso «Luna di [illegible] hanno selezionato i 101 vini dell'ultima vendemmia

### Douja: le domande entro il 20 aprile

**ASTI.** Scadrà il 20 aprile il termine per [illegible] presentazione delle domande al prestigioso concorso nazionale per i vini doc [illegible] docg «Douja d'Ora», organizzato dalla Camera [illegible] commercio di Asti.

«Douja d'or» è il premio di eccellenza che, autorizzato dal ministero dell'Agricoltura, viene annualmente conferito [illegible] doc [illegible] docg [illegible] superano la soglia minima di 85/100 alle degustazioni selettive effettuate in forma anonima dalle commissioni tecniche dell'Onav (Organizzazione nazionale assaggiatori [illegible] vino).

[illegible] premiazione delle aziende [illegible] 10 settembre, in occasione dell'inaugurazione della 27ª edizione della Douja d'Or. [f. b.]

A Cellarengo

## L'Ipsa risanerà l'ex discarica di San Pietro

**CELLARENGO.** «Un incontro dagli esiti decisamente incoraggia[illegible] così l'assessore all'ecologia Paolo Spianelli ha definito la riunione che la giunta ha vuto ieri mattina con un rappresentante della Ipsa [illegible] Chieri per il recupero dell'ex discarica in regione San Pietro. L'Ipsa aveva in gestione la discarica, abbandonata nel luglio del '92.

«Ora - dice l'assessore - [illegible] ditta ha [illegible] l'impegno di crea[illegible] una vasca, per il momento di [illegible] metri cubi, in seguito più grande, per la raccolta del percolato, insieme a canali per convogliare l'acqua piovana, una strada di circa cento metri su una pro[illegible]rietà interpoderale a uno [illegible]colo di argilla pressata che servirà da sbarramento».

Nell'estate dello scorso anno, i tecnici dell'Usl avevano depositato in pretura una relazione [illegible] i dati sull'inquinamento [illegible] terreni e delle acque del Rio Cognasso. [m. t.]

Tre astensioni nella maggioranza al momento di votare la nuova coalizione dc-indipendenti

## Nasce fra le polemiche la giunta di Montechiaro

*Conti rimane sindaco, cambiano il «vice» e i tre assessori*

**MONTECHIARO.** Il Consiglio comunale ha votato venerdì sera la nuova giunta. Un rimpasto sofferto, come testimoniano le tre astensioni al termine di un dibattito punteggiato di interventi e polemiche. Giovanni Conti (indipendente) [illegible] stato confermato sindaco, [illegible] Giovanni Cerruti (dc) sarà [illegible] vi[illegible] Assessori [illegible] stati nominati Serafino Brosio (indipendente), Nemesio Tabusso a Adriano Cavanna (entrambi democristiani).

La crisi era scoppiata nel gennaio [illegible] con le dimissioni di tre dc: [illegible] vicesindaco Pietro Alessio, gli assessori Paolo Luzi e Mauro Rolla per «incompatibilità di vedute con gli altri componenti la giunta». Proprio Luzi [illegible] [illegible] tra i protagonisti [illegible] [illegible] «Si [illegible] cucita una toppa - ha esordito -. Una soluzione accomodante: consente tra l'altro alla [illegible] [illegible] agonizzare ancora per due anni e mezzo quando, con altre decisioni, il partito avrebbe potuto tornare a ricoprire il ruolo che gli compete, essenziale per l'interesse di Montechiaro».

Luzi ha poi spiegato le divergenze che lo hanno allontanato dall'amministrazione, comprese «l'azione del sindaco che a volte ha sfiorato l'abuso di potere». L'ex assessore si [illegible] astenuto dal [illegible] insieme [illegible] Pietro Alessio. La terza astensione [illegible] venuta da Luigi Morra, assessore (indipendente) nella precedente giunta: «[illegible] collaborazione non è mai esistita. Per quanto riguarda le [illegible] durante la crisi, posso dire di non aver affatto condiviso [illegible] metodo».

Il vicesindaco Giovanni Cerruti, il sindaco Giovanni Conti, l'ex assessore Paolo Luzi

Deciso, Cerruti ha ribattuto: «Non mi sento una 'toppa'. Credo, [illegible] agli altri, di poter dare un contributo effettivo». La parola è quindi toccata a Conti: «Più volte - ha detto - sono stato chiamato in causa in maniera pesante. "Abuso di po[illegible]" è una grave affermazione: spe[illegible] intenda riferirsi all'autorità che in qualità di primo cittadino è indispensabile [illegible] L'importante, ora, è pensare alle cose da fare. Anziani, giovani e rilancio economico [illegible] tra i nostri obbiettivi».

Esordio cauto per il neo-assessore Cavanna, commerciante, alla prima legislatura: «Avrò bisogno di tempo per approfondire i problemi» [illegible] occuperà di sport e giovani, mentre Brosio [illegible] amministrazione da anni) ha tenuto a sottolineare come «per lavorare siano necessarie piccole cose: l'educazione ad esempio [illegible] negli ultimi due anni». [m. t.]

**NOTIZIE [illegible]**

**ASTI**

***Trovato con cinque [illegible]***

E' stato sorpreso venerdì sera dagli agenti [illegible] Squadra mobile con cinque autoradio nuove, probabilmente rubate. Renato D., 36 anni, Asti, è stato denunciato per possesso ingiustificato di valori, poichè il furto delle autoradio non era [illegible] stato segnalato.

E' stato denunciato per furto aggravato invece Cristian T., 22 anni, Asti. Si è risaliti a lui grazie ai rilievi compiuti dalla Scientifica sulle impronte lasciate durante il furto nel bar «Ice Cream» di Luigina Paracchino [illegible] via Della Valle.

**ASTI**

***Iniziati [illegible] «Venerdì di lettere» [illegible] [illegible] Alfieri***

Si è svolto venerdì pomeriggio nel ridotto del teatro Alfieri il primo incontro dei «Venerdì [illegible] lettere[illegible] organizzati dalla Biblioteca astense. E' [illegible] presentato il volume «L'immagine costretta», con opere grafiche dell'astigiana Amelia Platone e poesie di Alba Beccaria, per anni insegnante elementare a San Marzanotto (nella foto [illegible] il critico Elio Gioanola); ha partecipato anche il critico Marida Faussone Boido. Assente per motivi di salute Amelia Platone. Il prossimo appuntamento è per venerdì 19 marzo alle 18 nel ridotto del [illegible] Alfieri [illegible] la poetessa Idalberta Gazelli di Rossana, presentata da Renato Dolleplane.

**ASTI**

***Laurea in Giurisprudenza sul diritto tedesco***

Si è laureata in Giurisprudenza all'Università di Parma l'astigiana Silvia Sarzanini, 24 anni, discutendo una tesi in Diritto pubblico comparato dal titolo «Il principio di leale collaborazione fra Regioni e Stato e [illegible] principio di Bundestreue nel diritto tedesco».

**CANELLI**

***Una nuova tribuna per il palazzetto dello sport***

Il Comune di Canelli spenderà nove milioni per l'acquisto a l'installazione di una tribunetta per gli spettatori al palazzetto dello sport di via Ottavio Riccadonna. Un milione a 200 mila lire andranno per la sistemazione degli spogliatoi della strutture sportiv[illegible] Saranno installati 200 nuovi attaccapanni e quattro asciugacapelli automatici.

**IN[illegible]**

***[illegible] per Castelnuovo Belbo interrotta per lavori***

Per lavori di consolidamento di un ponte sul torrente Belbo, [illegible] lu[illegible] sarà chiusa al traffico [illegible] provinciale Incisa Scapaccino-Castelnuovo Belbo, strada [illegible] allacciamento [illegible] statale Nizza-Alessandria.

La riapertura del ponte è prevista per il 30 aprile. Il consolidamento del ponte sul Belbo rientra nel programma [illegible] quest'anno di lavori per migliorare la viabilità provinciale con [illegible] spesa prevista di 2 miliardi. Il traffico sarà deviato su strade secondarie.

**ASTI**

***Oggi un incontro dedicato a creatività e giochi***

«Creatività e giochi [illegible] [illegible] tecniche della comunità di Findhorn» è [illegible] tema dell'incontro [illegible] Daniele Cena che si svolgerà oggi, a partire dalle 9,30 al centro culturale [illegible] giardino della vita» [illegible] corso Alfieri 12. Per informazioni si può telefonare al 56.891.

## IN BREVE

**ALBA**

***Tentò un'estorsione Interrogato in***

Il gip tribunale Luciano Tarditi ha interrogato ieri in re Andrea Ruono, 26 anni, Pagani (Salerno) arrestato per estorsione aggravata ai danni di imprenditore Bra. Il Ruono avrebbe respinto ogni contestazione.

**POCAPAGLIA**

***Sarà ampliata la provinciale per America dei Boschi***

La provinciale 340, nel tratto Bra-America dei Boschi, sarà ampliata spesa 391 milioni. Per sostenerla, la giunta della Provincia proporrà Consiglio di stipulare mutuo la Cassa depositi e prestiti.

**ALBA**

***Rubò un ciclomotore condannato a 3 mesi***

Francesco Raviolo, anni, di Moncalieri, è stato condannato dal pretore a 3 mesi reclusione e al pagamento di una multa di 300 mila lire per furto. Il giovane era accusato di aver rubato ciclomotore.

**BRA**

***Si parla di Tangentopoli e di elezioni anticipate***

Stamattina, alle 10,30, in piazza Carlo Alberto si terrà un mizio dell'onorevole Angelo Muzio «Contro i partiti Tangentopoli, dimissioni del governo, elezioni politiche anticipate, alla legge elettorale truffa».

Ristoratori e albergatori chiedono maggiori controlli per stroncare la concorrenza sleale

# Alba, guerra all'agriturismo abusivo

*L'associazione commercianti della città ha chiesto provvedimenti alla Regione e ai sindaci di Langa e Roero*
*Il problema emerso in un incontro alla sala «Fenoglio» era già stato sollevato lo scorso anno nell'Astigiano*

ALBA. I titolari di ristoranti, alberghi dell'Albese e Braidese protestano e chiedono controlli per stroncare l'agriturismo abusivo che crea concorrenza sleale. In seguito alle numerose lamentele, l'associazione mercianti albesi ha inviato lettere in Regione e ai sindaci per chiedere dei provvedimenti.

Il direttore dell'Aca, Giancarlo Drocco dice: «Dalle segnalazioni che abbiamo avuto, non tutte le aziende agrituristiche rispettano le regole. Talvolta dei ricamuffati che offrono persino pranzi nozze, non abbiamo nulla l'agriturismo così come lo prevede la legge, la maggior parte degli alimenti offerti produzione propria. Non siano d'accordo quando si verifica una concorrenza sleale».

Il problema emerso l'altra sera durante un incontro alla sala «Fenoglio» che per tema la riforma delle Apt e le prospettive per turismo Langa e Roero.

Il capogruppo dei ristoratori al, Albino Gallina, ha linea: «Vi sono aziende agrituristiche che offrono prevalentemente cibi di propria produzione. altri casi, invece, possono tranquillamente trodal salmone agli ananas, cioè i piatti della normale ristorazione».

Intervenendo sull'argomento, Carlo Zarri giovane imprenditore Cortemilia presidente del consorzio turistico Alba, Bra, Langhe e Roero (raggruppa ristoranti, bar, enoteche, negozi di prodotti tipici) ha detto: «Su questo problema che molto sentito, il consorzio si è fatto promotore di un incontro con l'associazione agriturismo. Si tratta stabilire dei ruoli precisi, a vantaggio dell'agriturismo stesso che non ha interesse creare una brutta immagine alla propria attività».

Alcuni relatori dell'incontro in alto Luigi Barbero e Carlo Zarri

Al dibattito si parlato futuro dell'Apt di Langhe e Roero di cui si teme la soppressione nell'ambito della prospettata riforma. Al consigliere regionale Lido Riba (era atteso l'assessore al Turismo, Daniele Cantore, che è intervenuto) i rappresentanti degli operatori hanno chiesto che sia mantenuta l'Apt di Alba. Riba ha risposto che è studio riduzione delle Apt piemontesi (attualmente sono 20), ma che quella delle Langhe e Roero ha buone probabilità di sopravvivenza.

Luigi Barbero, direttore dell'associazione commercianti Bra ha aggiunto: «La cosa peggiore che potrebbe toccare a questa sarebbe l'essere inserita nell'Apt Cuneo, trattandosi di territori per nulla omogenei».

Barbero ha aggiunto che il turismo potrebbe offrire delle buone prospettive per l'occupazione. Giancarlo Corio dell'agenzia viaggi «Foltour» di Alba ha criticato la frammentarietà degli enti che si occupano di iniziative turistiche e ha sostenuto che il settore dev'essere maggiormente lasciato all'iniziativa privata. Raoul Molinari, giornalista, ha ribadito la validità della società pubblico-privata che va costituendo per promuovere turismo con professionalità. Il presidente dell'Aca dell'Apt, Gian Giacomo Toppino, ha concluso l'incontro una nota di ottimismo dicendo che se, spera, andrà in porto la nuova Provincia Alba-Bra, dei vantaggi anche in questo po.

Il problema dell'agriturismo abusivo era già stato sollevato la primavera scorsa nell'Astigiano in seguito ad una cena a bar di pesci organizzata all'Arcigola, nell'azienda di Elvira di Montegrosso. La polemica fu portata avanti dal presidente dei ristoratori astigiani, Giuliano. [g. f.]

Servono 40 milioni per i restauri

# Canelli mobilitata per la «sua» torre

La dei Contini ha un gruppo di nuovi amici: è nato un comitato che si prefigge di ristrutturare l'edificio storico e riportarlo all'antica bellezza per farlo diventare meta itinerari storico-turistici.

Costruita nella prima metà '600, la torre, è situata sulle colline più alte della zona nord-ovest di Canelli. Rinascimento in quella zona passava il confine tra la Contea di Asti, sotto il dominio dei Savoia ed il Marchesato del Monferrato, (all'epoca Gonzaga). L'edificio è in avanzato stato di degrado. Alta dieci metri, a pianta ottagonale, le «facce» di un ciascuna, lascia appena intravedere l'antico fuscino: non ha più tetto, che scomparve anni fa durante un violento temporale ed i muri hanno perso quasi tutto lidità.

Il nuovo comitato fon- grazie all'interessamento dell'assessore comunale all'Agricoltura, Giuseppe Bocchino, che anche diventato presidente. «Inizieremo a raccogliere fondi - spiega Bocchino - tramite un conto corrente alla Banca popolare di Novara. Basteranno anche offerte piccole». Il porta il numero 1.682 ed è agli sportelli della filiale canellese via Roma.

Il sogno di restaurare la torre dei Contini, va di pari passo con il «Progetto Canelli», l'ambizioso piano per la riqualificazione di tutto il territorio cittadino. Il nuovo Comitato ha infatti aderito anche all'associazione «Progetto Canelli». «La torre di per sè ha un enorme valore o artistico - commenta Gianfranco Quirico, segretario gruppo - è simbolo della vitalità della popolazione canellese nei secoli passati».

Per il restauro dell'edificio potrebbero bastare una quarantina di milioni il Comune ha il suo intervento. L'ufficio tecnico ha già elaborato un progetto. «I quaranta milioni l'obbiettivo finale - aggiunge Quirico - però per iniziare basta molto meno. La nostra torre ha bisogno sostegni urgenti per non crollare». Il gruppo, oltre a Bocchino Quirico, ha la presidenza onoraria sindaco Roberto Marmo ed è formato Teresio Sosso, Oreste Saracco, Aldo Bocchino, Alessandro Scagliola, Oreste Saracco, Aldo Petito, Giuseppe Maraugoni, Igino Giovine, Gianmarco Cavagnino e Oscar Bielli. [e. ce.]

La torre dei Contini risale al 1600


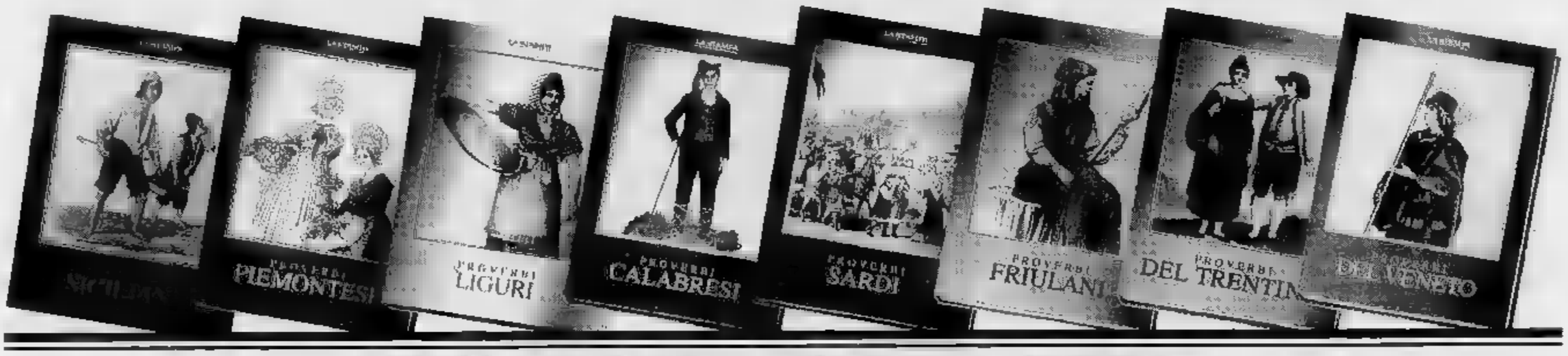


# PAESE CHE VAI PROVERBI CHE TROVI.

"Chi cerca trova" si dice anche in ligure? Siete curiosi di scoprire anche in Piemonte si usa "chi ha tempo non perda tempo", oppure "moglie e buoi dei paesi tuoi" vale anche in Veneto?

"La Stampa" vi offre la possibilità di conoscere i proverbi di Sicilia, Piemonte, Liguria, Calabria, Sardegna, Friuli, Trentino e Veneto. Tutti commentati, accompagnati dalla traduzione italiana e arricchiti da illustrazioni a colori. Per ricevere i volumi è sufficiente compilare e spedire il coupon a fianco riportato e pagare poi in contrassegno al ricevimento. Inizierete subito una collezione davvero proverbiale.

Nome Cognome Via
Tel. Città C.A.P. FIRMA

| | PROVERBI | PREZZO | N. DI COPIE |
|---|---|---|---|
| ☐ | Siciliani | L. 25.000 | |
| ☐ | Piemontesi | L. 25.000 | |
| ☐ | Liguri | L. 25.000 | |
| ☐ | Calabresi | L. 25.000 | |
| ☐ | Sardi | L. 25.000 | |
| ☐ | Friulani | L. 25.000 | |
| ☐ | Trentini | L. 25.000 | |
| ☐ | Veneti | L. 25.000 | |
| ☐ | Collezione completa | L. 175.000 anziché L. 200.000 | |

Indirizzare a: EDITRICE LA STAMPA, "I PROVERBI", CASELLA POSTALE 400 - TORINO CENTRO.
AL COSTO DI OGNI VOLUME DOVRANNO ESSERE AGGIUNTE LE SPESE POSTALI.

LA STAMPA

Domani la firma della convenzione per i corsi della scuola per manager

# A Casale arriva l'Università

*Le lezioni si terranno dal prossimo anno accademico alla media «Dante». Vi potranno accedere solo cinquanta neodiplomati. «Selezioneremo ragazzi motivati e preparati»*

**CASALE.** Avverrà domani la firma della convezione tra Università di Torino e Comune di Casale per l'apertura in città della scuola di amministrazione aziendale. Alle 10 a Palazzo San Giorgio il rettore dell'ateneo siglerà il documento che prevede l'attivazione del biennale per manager.

Sarà il sindaco Riccardo Coppo a fare gli onori di casa, presenti anche i due direttori della scuola: i professori Pellicelli, ordinario di Tecnica industriale, e Boero, dirigente dell'Istituto S. Paolo, rappresentante di enti e imprese private che concorrono alla gestione finanziaria della scuola.

I corsi, della durata di anni, con obbligo di frequenza in orario diurno, si terranno in alcuni locali della media «Dante Alighieri». Spiega il sindaco Coppo: «Avevamo anche preso in esame altri edifici, tra cui il Cova-Adaglio, sede universitaria, ma per serie di problemi tecnici e organizzativi, oltre che dettati dalla ristrettezza dei tempi, abbiamo visitato altri locali. Agli esposti della scuola aziendale è piaciuta la scuola Dante. Non è escluso, tuttavia, che in futuro la scelta possa essere rivista».

Ai corsi di amministrazione aziendale potranno accedere neodiplomati. Non oltre cinquanta. Spiega il professor Boero: «Selezioniamo ragazzi che siano motivati e preparati, che per non creare inutili sacche di disoccupazione o suscitare false speranze».

Il sindaco Riccardo Coppo

I corsi - ha spiegato il professor Pellicelli - durano due anni e consentono il conseguimento del diploma di primo livello, che viene anche definito "laurea breve", ma consentono anche di accedere al terzo anno universitario. Il secondo anno di corso è in due semestri dei quali, dedicato alla scelta della specializzazione, si frequenta in altre sedi: Torino, Cuneo, Francia, Usa e Canada».

La frequenza costa 8 milioni e 800 mila lire all'anno; la cifra comprende anche la fornitura di buona parte dei testi scolastici e di tutte le dispense.

Mossano

## Una proposta da Asti

*«Possiamo ospitare due corsi di lauree brevi in ingegneria»*

**ASTI.** Trasferire in città due corsi universitari attualmente ad Alessandria. La proposta viene dal movimento giovanile democristiano, ed è contenuta in una lettera inviata nei giorni scorsi all'assessore comunale alla Pubblica istruzione, il socialista Gian Carlo Canestri.

Spiega a nome del movimento, il coordinatore provinciale Stefano Santin: «I corsi di lauree brevi in ingegneria elettrica e meccanica ospitati dall'istituto tecnico industriale Volta di Alessandria. Ora però per motivi di spazio non è più possibile sfruttare questi locali. Ci risulta che se entro l'ottobre del '93 non vi sarà una nuova sede, le due specializzazioni spariranno da Alessandria».

I giovani democristiani propongono allora di predisporre un piano di decentramento ad Asti, riprendendo il dialogo con il Comitato alessandrino.

«Crediamo - dice Santin - che coinvolgere con un impegno economico gli enti locali e le associazioni imprenditoriali, come è già avvenuto per la realtà alessandrina. Solo in questo modo, sarà possibile fare un primo passo verso il decentramento universitario anche nella nostra città».

Pare che sia già una disponibilità di massima per reperire i locali da destinare ai due corsi, a cui sono iscritti complessivamente un centinaio di studenti (mentre sarebbero circa trecento i giovani astigiani che frequentano l'ateneo alessandrino).

Asti da tempo ha dichiarato la sua disponibilità a partecipare al Comitato alessandrino che gestisce l'Università. L'iniziativa, però, ha subito dei rallentamenti, pare per problemi sorti all'interno del Comitato stesso. Intanto, la Camera di commercio astigiana, nel bilancio preventivo del '93, ha inserito 100 milioni per attivare anche ad Asti un corso.

«Speriamo che anche gli altri Enti facciano un passo in questa direzione» ha detto il presidente dell'ente camerale Salva Garipoli. [f. la.]

Casale, polemica degli ambientalisti sul Lanza

# Prosciugato il canale muoiono tutti i pesci

**CASALE.** Una moria di pesci è registrata giorni scorsi nel canale Lanza, un corso d'acqua che attraversa la città. Lo denunciano gli ambientalisti del Wwf casalese lamentano poca attenzione da parte delle autorità competenti per il controllo delle specie acquatiche.

giorni passati il canale Lanza, che utilizzato per distribuire parte dell'acqua prelevata dal Po agli agricoltori della zona, è stato quasi completamente prosciugato.

«Sono operazioni che compiamo periodicamente per garantire la funzionalità del canale - spiegano i gestori del d'acqua -. Infatti il fondo è fangoso e va ripulito, le sponde, naturalmente però lasciamo un po' di acqua».

Ma gli ambientalisti del Wwf «Come quasi pre succede però non c'è riguardo. L'acqua rimasta nel letto del canale è proprio pochissima e ha fatto morire una gran quantità di in poche ore».

Si tratta soprattutto di pesci gatto, cavedani, carpe e di altre specie animali vivono nelle acque fangose. Contestano però gli gestori del canale: «Qualche pesce probabilmente anche morto. E' inevitabile in situazioni di questo tipo. C'è però anche da dire che si verifi certa frequenza morie di pesci. A volte anche perché pescatori senza scrupoli, per catturare più prede in piccoli specchi di acqua o dove il canale ristagna, sostanze velenose, il cloro. scoprire perché siano morti i pesci. Saremmo disponibili comunque anche ad avvertire quando chiudiamo l'acqua. Purché ci sia qualcuno che abbia intenzione di recuperarli. Ma non mi sembra ci siano mai stati volontari tra i monferrini».

Gli ambientalisti accusano i gestori del canale Lanza per la morte di pesci

Ma gli ecologisti non danno tregua: «E' inconcepibile che prima vengano ripopolati i corsi d'acqua utilizzando soldi pubblici e poi non si la minima attenzione per salvaguardare le specie che vivono i canali. E questo non dipende solo da chi gestisce, ma anche da Provincia e Regione e da chi ha competenze sulla pesca».

Il canale Lanza resterà asciutto fino all'ultima settimana marzo. La ripulitura del letto e delle sponde sarà completata per il 26 marzo. Da maggio poi inizierà l'annuale prelievo dell'acqua da destinare alle risaie del Casalese.

Tino

CASALE

Dal campo Cappa

## Tour nuova nel cielo monferrino

**CASALE.** Viaggeranno a pieno ritmo per tutta la giornata i quattro aerei dell'aeroclub Cappa. Oggi è infatti la giornata culminante del «Meeting con la città», manifestazione aerea iniziata ieri al campo d'aviazione Cappa, in occasione dell'inaugurazione dei corsi di pilotaggio e dell'apertura della Fiera di S. Giuseppe.

Spiegano all'aeroclub: «Diamo la possibilità a tutti i monferrini, anche a chi non è mai salito su un aereo, di volare. Abbiamo già avuto parecchie richieste».

Saranno utilizzati i quattro monomotori a cinque posti dell'aeroclub. Un tour sulla città costa dalle quaranta alle cinquantamila lire. «Dipende da quanti minuti si sceglie di stare in aria», spiegano alla segreteria della manifestazione.

Il «Meeting» inaugura anche la stagione di attività dell'aeroporto casalese. I prossimi sono previste manifestazioni di ogni tipo: aeree, paracadutistiche e di modellismo acrobatico. [t. f.]

CASALE

Guaschino, msi-dn

## Consigliere comunale ferito in auto

**CASALE.** Il consigliere comunale Sandro Guaschino, esponente del movimento sociale-destra nazionale, è ferito in un incidente avvenuto l'altra sera in autostrada tra Milano e Rho.

Per cause ancora in via di accertamento, la conducente ha perso il controllo della guida e la vettura è andata a schiantarsi contro un muro.

Il consigliere comunale ha riportato la frattura di alcune costole. Il fratello Adelmo si è fratturato una spalla e la figlia Manuela ha riportato contusioni al volto. Tra le quattro persone, la ferita in condizioni più gravi è Danila Guaschino. A bordo di un mezzo dell'Elisoccorso è stata trasportata all'ospedale «Niguarda» di Milano ed è stata sottoposta ad intervento chirurgico al capo.

Il consigliere comunale casalese è già stato dimesso dall'ospedale. [s. m.]

Il brutale e inquietante episodio venerdì in un cascinale in località San Carlo

# Rocca d'Arazzo, aggredita in casa

*Una giovane donna, rientrando a casa, ha sorpreso due ladri. E' stata malmenata e poi immobilizzata Nella colluttazione ha riportato leggere contusioni. Nel bottino alcuni capi di biancheria e oggetti d'oro*

**ROCCA D'ARAZZO.** Una giovane donna è stata aggredita due ladri che sorpreso a rubare nella propria abitazione. Nella colluttazione, la donna ha riportato alcune contusioni: guarirà in un paio di settimane. Il bottino è costituito da capi biancheria ed altri oggetti.

E' stata venerdì sera in località San Carlo, piccola frazione di Rocca d'Arazzo, distante pochi chilometri da Castello d'Annone. La dinamica del brutale episodio non è per il momento ancora chiarita dai carabinieri, arrivati sul posto poco dopo il furto. Si conoscono le sole iniziali della vittima: D. D., anni, sposata.

Tutto è durato pochi minuti, non prima ricostruzione, al momento di rincasare, la donna non si sarebbe accorta della presenza di estranei all'interno del cascinale dove abita.

La giovane avrebbe fatto in tempo ad entrare in casa che stata aggredita da uno sconosciuto. Dopo averla malmenata e spintonata, l'uomo l'ha immobilizzata.

Intanto il complice (non è esclusa la presenza anche di un terzo con le funzioni di palo) ha continuato a rovistare in cassetti ed armadi alla ricerca di denaro e preziosi.

I due, pare di origine nomade secondo il racconto fatto dalla donna, vistisi ormai scoperti e temendo l'arrivo di qualche altro componente della famiglia, si sono poi allontanati in tutta fretta con alcuni capi di biancheria e preziosi: il valore della merce è per il momento quantificato. La coppia sarebbe poi fuggita a bordo di un'auto.

Pochi minuti e sono arrivati i carabinieri. Ancora in stato di choc la donna ha raccontato ai militari l'accaduto. Subito sono state avviate ricerche in zona: è probabile che gli autori dell'aggressione abbiano raggiunto la statale che collega Asti ad Alessandria, riuscendo così a rendersi al sicuro.

[r. gon.]

ALBUGNANO

## Aveva un lanciarazzi

Trovato in possesso di munizioni da guerra e una pistola, un giovane di Albugnano dai carabinieri di Castelnuovo Don Bosco. E' Luca Brichese, 24 anni, residente in via Regina Margherita. una perquisizione nell'abitazione del giovane, che è panettiere, i militari hanno sequestrato alcune munizioni da guerra, una pistola lanciarazzi sprovvista del tappo rosso previsto dalla legge, e coltelli di genere proibito. Brichese, attualmente detenuto nel carcere di Quarto, non ha precedenti penali. Tre marocchini domiciliati a Rocchetta Tanaro sono stati invece denunciati dai carabinieri alla magistratura di Asti. Sono stati trovati in possesso di un telefono cellulare, e gioielli ed altri oggetti: durante la perquisizione i militari hanno inoltre trovato alcuni grammi di hashish: dovranno rispondere di ricettazione e detenzione di stupefacenti. [r. gon.]

Arrestato: Luca Brichese, 24 anni

IN BREVE

**Stroncato da collasso giovane tossicodipendente**

E' stato per collasso cardiocircolatorio il casalese Marco Imarisio, 35 anni, abitante in via Adam, tossicodipendente, con alcuni precedenti penali. E' deceduto per cause naturali mentre si trovava ricoverato nel reparto di dermatologia dell'ospedale Santo Spirito, dove veniva curato per una flebite.

**Il diaconato vescovo**

Antonio Giordano, abitante a Murisengo in via Umberto I, sposato, con un figlio ed ex direttore del personale della ditta Saf di Robella, ha ricevuto ieri il diaconato vescovo, monsignor Carlo Cavalla.

**muore in auto del**

Un pensionato anni, Bruno Baronghi, via Battaglieri, è morto sul sedile auto, nel garage sotto casa. Il cadavere dell'uomo è stato trovato dalla moglie che preoccupata la sua era andata a cercarlo. Il medico stabilito che l'uomo è stato colto da collasso cardiocircolatorio.

10.000 MQ. DI PAVIMENTI IN MONOCOTTURA A £. 12.000/MQ IVA COMPRESA

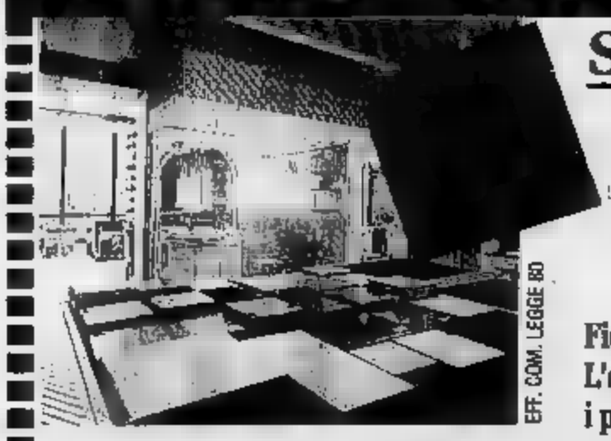

Speciale Piastrelle

Nella più grande esposizione della zona, oltre 360 modelli diversi selezionati tra le migliori marche italiane ed estere.

Fidatevi di chi conoscete:
L'esperienza non si inventa,
i prezzi neppure.

SCONTO 10% SU TUTTI I PRODOTTI

Pavital

PAVIMENTI, RIVESTIMENTI,
MOQUETTES, LEGNO, BAGNO
35, Via Orba Casale Monferrato
Tel. 0142/452868 Fax 0142/72650

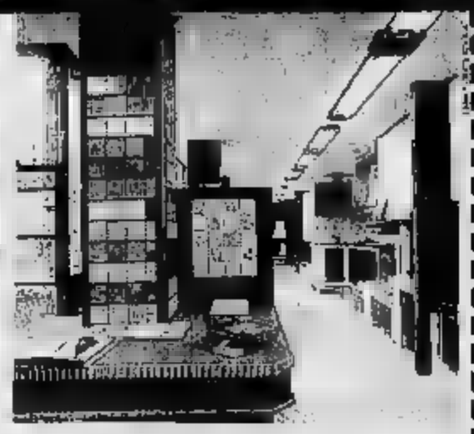

EFF. COM. LEGGE 80

Intervista a Emilio Lombardi, dopo il rimpasto di giunta alla Regione

# «Io, assessore e provinciale»

*«Il passaggio da responsabile dell'Agricoltura all'Ambiente non lo considero un declassamento»*
*L'inchiesta sui dati delle associazioni dei produttori. «La Coldiretti e la dc devono cambiare davvero»*

## Duecento miliardi di multa

*Gli allevatori sono in allarme per le imposizioni Cee sul latte*

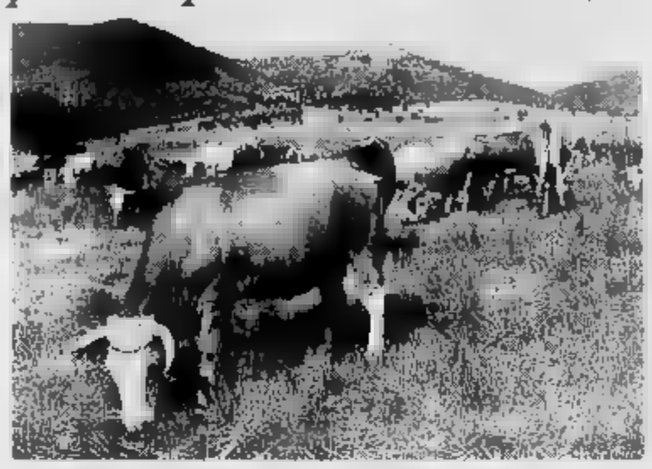

Le sanzioni della Cee sulla produzione di latte scattano il primo aprile

**CUNEO.** Molte aziende piemontesi che producono latte rischiano di chiudere. Dal primo aprile, infatti, scattano le sanzioni miliardarie inflitte dalla Cee agli allevatori che nel '92 hanno superato i limiti imposti dalla Comunità: per ogni litro in più si dovranno pagare 540 lire. Saranno i caseifici ai quali viene consegnato il latte a provvedere, per legge, ai controlli trattenendo i soldi che poi verseranno all'Aima di Roma, che, a sua volta, li accrediterà a Bruxelles.

Quelle che entrano in vigore fra due settimane sono le quote latte assegnate in passato all'Italia e che sono molto inferiori all'attuale realtà produttiva. L'Italia, che importa il 40% per cento del fabbisogno di latte, non potrebbe produrre più di 90 milioni di quintali all'anno; l'extra di 9 milioni concesso dai politici della Cee su richiesta del governo di Roma non è stato ancora colpito. Gli esperti calcolano che nel '92 la produzione di latte in Italia è stata di 120 milioni di quintali: è quindi di quasi 900 miliardi la multa che gli allevatori italiani dovranno pagare, duecento miliardi soltanto in Piemonte.

Per il Cuneese la contravvenzione ammonta a quasi il 30 per cento degli incassi (circa 60 miliardi), che i produttori della «Granda» realizzano ogni anno con la vendita di quattro milioni e mezzo di quintali di latte ai caseifici. C'è allarme, quindi, fra gli allevatori per il «salasso» economico al quale vanno incontro, anche perché non riusciranno forse a sopportarlo.

«Mercoledì accompagnerò una delegazione di produttori a Roma per protestare contro le limitazioni Cee e per la confusione che regna intorno alle quote latte - dice Gianfranco Falco, presidente provinciale della Confederazione italiana agricoltori -. A meno di quindici giorni dall'applicazione non si sa ancora come si potranno acquistare (e quanto costeranno) le quote da allevatori che hanno ridotto la produzione. Le prossime due settimane saranno decisive per il settore; noi andiamo a Roma anche per avere garanzie sulle quote. E intanto stiamo facendo pressione perché si arrivi presto alla definizione, e aumento, del prezzo del latte. Le somme da pagare sono enormi per un'economia ormai disastrata».

La Coldiretti del Cuneese domani a Chianciano farà sentire la sua protesta alla conferenza nazionale organizzativa direttamente al ministro dell'Agricoltura Gianni Fontana.

**Gianni De Matteis**

**TORINO.** Dopo 5 anni, gli ultimi otto passati da assessore regionale, Emilio Lombardi, lascia l'agricoltura piemontese. Il rimpasto di giunta lo ha portato dagli Stati Uniti al Principe Amedeo, dove ha sede l'assessorato all'Ambiente. L'ufficio dell'assessore, lasciato libero da Marcello Garino, socialista, è ancora da risistemare. Nell'atrio ci sono scatoloni con libri e pacchi di documenti.

**Dunque questa fase è stata traloco: da A agricoltura a A come ambiente.**

Due temi strettamente collegati e non solo dall'iniziale. Troppe volte invece sono stati contrapposti, anziché farli convivere in armonia.

**Si sente declassato passando da un assessorato con 500 dipendenti e un bilancio di oltre mille miliardi l'anno ad un altro con meno di 200 unità?**

Non ragiono in questi termini. Quello dell'Agricoltura è certamente l'assessorato più «pesante» come bilancio dopo Sanità, ma l'Ambiente è altrettanto strategico. Pensi ai problemi delle discariche con i casi di Asti e Cassale da risolvere al più presto e poi c'è l'energia, il nodo di Trino. E' un settore politico, perché spetta a noi che le scelte debbano compierle i tecnici.

**Il nuovo rimpasto le ha lasciato anche una parte delle vecchie deleghe.**

Doveva essere più vasto ma finché non cambia la politica... sì, mi sono rimaste la forestazione, compresi vivai e tartufi e le attività economiche connesse e anche caccia e pesca.

**Ha influito nel suo passaggio di mano la polemica sulle difformità dei dati delle associazioni dei produttori sfociata in una denuncia alla magistratura?**

Se avessi insistito troppo nel restare all'Agricoltura si poteva pensare che volevo tener chiuso qualche segreto negli armadi. Ma così non è. La magistratura svolga il suo compito. Se ci sono state superficialità nei dati, non erano imputarsi a scorrettezze nostre.

**Tra gli agricoltori piemontesi lei è molto conosciuto, un punto di riferimento. Il suo assessore Fiumara, socialista, ex sindaco di Moncalieri le ha chiesto consigli?**

La regola è ascoltare tutto e tutti. Nel mondo agricolo il consenso si conquista a poco a poco, non servono i Don Chisciotte. Penso alle trattive per la normativa del moscato. Ci vuole pazienza e caparbietà.

**RAPPORTI PARTITI**

## *Quei 5 ministri a Roma*

Emilio Lombardi, 43 anni, è nato a Lisio nel Cebano. Abita a Saluzzo con la famiglia (la moglie Mariuccia e i 2 figli, Marcella commerciante e Davide, studente di Legge). Funzionario di zona della Coldiretti è stato eletto per la prima volta al Consiglio regionale nel 1975 con 25 mila preferenze. Riconfermato per tre volte (nel '90 con 32 mila) era dal 1985 assessore all'Agricoltura (il decano come anzianità di carica in Italia). Ha visto succedersi cinque ministri: Pandolfi, Mannino, Saccomandi, Goria e Fontana. Il giudizio è laconico: «Non dò voti agli uomini, ma siamo andati sempre peggio». Democristiano, della corrente andreottiana «non fanatismi», ha aderito al manifesto del rinnovamento, sperando che sia «reale e concreto». Ama le passeggiate nei boschi (ne possiede 4 ettari in Val Mongia). «Porto con me le cesoie e libero le pianticelle dai rovi... un allenamento per districarsi nella vita politica». [r. s.]

L'assessore Emilio Lombardi

**Doti contadine?**

Io sono e mi considero un provinciale. A Torino, anche in Regione, i temi agricoli sono sempre stati considerati un po' snobbati. E' dominante la cultura industriale e tecnologica. Dell'agricoltura si parla in termini folcloristico-bucolici, oppure quando è sotto accusa: metanolo, ormoni, antiparassitari. Invece è un mondo molto più complesso e articolato. Il Piemonte ci sono ancora 200 mila aziende agricole.

**La maggior parte delle quali aderisce alla Coldiretti, di cui lei è stato dirigente nel Cuneese.**

La Coldiretti è l'espressione maggioritaria del mondo agricolo regionale, ma ci sono anche altre realtà che meritano attenzione. Certe divisioni storiche sono superate. Ma che in Piemonte ci siano 27 diverse associazioni produttori, ciascuna riconducibile ad una precisa centrale sindacale? Il grano o la carne sono prodotti economici, mica ideologici.

**Considerazioni fino a qualche tempo fa potevano sembrar blasfeme.**

Sono nato e morirò Coldiretti, ci sono perfino più Coldiretti che democristiano, ma dobbiamo cambiare davvero la qualità della nostra azione politica.

**Gli agricoltori lamentano dell'eccessivo peso burocratico. Le organizzazioni professionali come «domandificio»: rimborsi, premi alla produzione, all'estirpo, quote latte, distillazioni obbligatorie...**

Sono esempi di politica agricola schizofrenica che parte da Bruxelles, passa per Roma e rimbalza nelle nostre realtà. Mi sono votato per l'abolizione del ministero dell'Agricoltura, per obbligarlo a cambiare, a decentrare davvero le scelte a coordinare gli interventi, evitando doppioni. Mi spiega perchè Roma, manda contributi, per esempio, alle associazioni dei produttori di Moscato o del Barbera senza nemmeno avvisare la Regione?

**Lei parla con passione. Il distacco, questi temi non le è facile.**

Io in corso Stati Uniti ho lasciato un pezzo di cuore e non solo in senso figurato. Nel 1988 ho subito un infarto. Avrei potuto smettere, e invece sono andato avanti, ma da allora sono cambiato.

**Come?**

Quando si è stati così vicini alla morte, non si hanno più paure,... nemmeno quella di perdere la poltrona regionale.

**Sergio Miravalle**

Titolare di una ditta di Cuneo e tre investigatori privati sono stati denunciati per «intercettazioni illegali»

# Spie delle «sorpresine», l'inchiesta continua

*Fallito il tentativo di carpire segreti sui «gadget» Ferrero*

**ALBA.** Si producono nello stabilimento albese del colosso dolciario «Ferrero», le decine di milioni di «ovetti kinder» conosciuti in tutto il mondo. A questo prodotto è destinata buona parte delle sorprese al centro del singolare caso di spionaggio industriale scoperto dalla squadra mobile a Cuneo.

Quattro persone, il titolare di una società cuneese fornitrice di gadget alla «Ferrero» e tre investigatori privati torinesi sono stati denunciati per «intercettazioni illegali» a fine di spionaggio industriale» nei confronti della ditta concorrente, pure di Cuneo.

Le indagini, che potrebbero concludersi con il rinvio a giudizio dei quattro, avrebbero consentito di accertare che il fornitore cuneese delle sopresine all'industria dolciaria - la «Ferrero», comunque, è risultata completamente estranea alla vicenda - avrebbe messo in atto un sistema di spie per controllare la concorrenza, nel timore di perdere importanti commesse dall'azienda del capoluogo delle Langhe.

All'origine della denuncia: il ritrovamento di microspie sulla linea telefonica di un'impiegata della ditta produttrice di sorprese (la donna, che non sapeva della presenza della «pulce», ha involontariamente dato il via alle indagini segnalando strani rumori al suo telefono che hanno avviato i controlli) e sulle linee telefoniche della ditta concorrente.

Lo stabilimento di Alba del colosso alimentare-dolciario «Ferrero»

Quest'ultima pare avesse provato, ma senza successo, a fare una proposta di lavoro alla «Ferrero».

Di qui la preoccupazione della ditta produttrice dei gadget a non lasciar trapelare notizie che potessero, in qualche modo, danneggiarla.

E' anche grazie alle indovinate «sorprese» che gli ovetti kinder sono diventati il prodotto leader dell'industria dolciaria albese: per far fronte alle sempre crescenti richieste di mercato, si è dovuto far ricorso al lavoro alla domenica per mantenere il ciclo continuo degli impianti produttivi.

Hanno avuto molta presa sui ragazzi prima le tartallegre e poi i coccodritti, personaggi ispirati rispettivamente alle tartarughe e ai coccodrilli che tanto successo hanno riscosso l'anno scorso.

Adesso è il momento dei ranaplà, i nuovi personaggi che si ispirano alle rane. Dipinti a mano, sono molto ambiti dai ragazzi che ne vanno matti per farne collezione.

Sono oggetto di scambi molto vivaci per poter completare la serie.

Milioni di altre sorprese, di varia foggia e valore, sono state utilizzate in questo periodo alla «Ferrero» per le uova pasquali che vengono pure prodotte nello stabilimento di Alba, nelle due varietà di quest'anno: «Kinder gran sorpresa» (fratelli maggiori degli ovetti) e i classici «Pasqua auguri».

Ma se la produzione delle uova «grandi» è limitata al periodo pasquale, gli ovetti vanno tutto l'anno, sia in Italia, sia all'estero: la necessità di evadere in fretta i numerosi ordini ha imposto il lavoro supplementare fine settimana. L'accordo per il lavoro alla domenica scade il 21 marzo e non si sa ancora se l'azienda chiederà il rinnovo.

I dipendenti, che in un primo momento avevano dimostrato perplessità a lavorare, seppure a turno, anche giorni festivi, hanno poi accettato, ottenendo retribuzioni aggiuntive.

In un panorama che vede numerose aziende in crisi, la «Ferrero» continua nel trend positivo, come l'altra holding albese, la tessile «Miroglio», che ha sede nella parte opposta della città. Due aziende, nate nel dopoguerra, diventate multinazionali.

Il gruppo «Ferrero» - complessivamente dà lavoro a diecimila persone - in Italia possiede stabilimenti ad Alba, Pozzuolo Martesana (Milano), Avellino, Sant'Angelo dei Lombardi (ancora in provincia di Avellino) e Balvano (nel Potentino).

E' presente in gran parte del mondo con stabilimenti, società commerciali e per la distribuzione.

**Giuseppina Fiori**

per la pubblicità su
LA STAMPA

20123 MILANO Via Carducci 29 Tel. 02/85.961
10126 TORINO C.so Massimo d'Azeglio 60 Tel. 011/65.211
12051 ALBA C.so M. Coppino 9 Tel. 0173/442.110 (2 linee r.a.) - Fax 0173/442130
15100 ALESSANDRIA Via Parma 18 Tel. 0131/442.543-442.544
11100 AOSTA Loc. Amérique - Quart Tel. 0165/765.019-765.628
28041 ARONA V.le Baracca 40/A Tel. 0322/241.700-48.002
14100 ASTI Via Antica Zecca 3 Tel. 0141/592.222
13051 BIELLA Via A. Gramsci 15 Tel. 015/30.789
12042 BRA Via Verdi 7 Tel. 0172/431.003
15033 CASALE M.TO Via Corte d'Appello 4 Tel. 0142/452.154-452.101
12100 CUNEO Via S. Grandis 11 Tel. 0171/630.832-699.939
16121 GENOVA Via C.R. Ceccardi 1/14 Tel. 010/540.184-592.560
18100 IMPERIA Via Bonfante 1 Tel. 0183/273.371-273.373
28100 NOVARA Via S. Francesco d'Assisi 18/D Tel. 0321/33.341
18030 SANREMO Via Gioberti 47 Tel. 0184/501.555
17100 SAVONA P.zza Marconi 3/5 Tel. 019/36.219-811.182
13100 VERCELLI Via Duchessa Jolanda 20 Tel. 0161/250.754-62.592

PK publikompass

Ancora numerosi appuntamenti di Carnevale nell'Astigiano

# Domenica di maschere

*Sfilate di carri a Castagnole Lanze, Montemagno, Piea e Valmanera «Polentone» a Monastero. La Pro loco di San Marzano a Costigliole*

**ASTI.** Ancora numerosi appuntamenti carnevaleschi previsti per oggi. Pomeriggio di f[illegible] alla Casa di riposo «Città di Asti» suonerà il tastierista Mario Molino di Cinaglio.

**Valmanera.** Alle 14,30 festa con la cooperativa «La Valmanerese». Sfilata di carri e gruppi in maschera, distribuzione di ceci, patatina, panini caldi, bugie e Barbera.

**Revignano.** Alle 15 al campo sportivo, giochi per i bambini, poi distribuzione gratuita di agnolotti e barbera.

**Castagnole Lanze.** Oggi si festeggia il «Carvè straveja». Nel centro storico sfilata carnevalesca e distribuzione gratuita di castagnata con Barbera e Moscato. Alle 15,30 in piazza San Bartolomeo salsiccia allo Spumante e Barbera della cantina sociale «Val Tinella». Il [illegible] Castagnina, la maschera castagnolese è quest'anno Flavio Rocco, [illegible] Monics Saglietti e la marchesa Valentina.

**Monastero Bormida.** Oggi ritorna la «Sagra del Polentone» organizzata dalla Pro loco. Alle 9 s'inaugura una [illegible]ra fotografica e di sculture in legno di artisti locali. Saranno esposti anche i disegni degli allievi della scuola elementare «Della Valle». Alle 10 fiera di prodotti tipici e sfilata delle majorette di Occimiano. Alle 15, sfilata del gruppo «Amici di Mombaldone». Alle 16,30 distribuzione del polentone.

**Montemagno.** Si svolge oggi il Carnevale organizzato dalla Pro loco. Alle 14,30 sfileranno i carri allegorici accompagnati dalla Banda musicale di Montemagno, diretta da Giuseppe Volpe. In piazza Umberto I alle 16, per i bambini rottura della pignatta; al termine polenta e salsiccia e «gran rogo» di Carnevale. In serata, nel Cantinone di via [illegible] Bosco, premiazione delle maschere.

**Colcavagno.** Alle 15 sfilata maschere e giochi per bambini e adulti. Distribuzione di polenta, salsiccia, bugie e vino.

**Piea.** Dopo la sospensione a [illegible] del maltempo, si festeggia oggi. Alle 14,30 sfilata dei carri e delle maschere. Alle 15,30 polenta e vin brulè. Suonerà [illegible] di Castelnuovo Don Bosco.

**Costigliole.** Prosegue la rassegna «Le Pro loco al castello». I cuochi di San Marzano Oliveto serviranno un menù con [illegible]roni e bagna cauda, vitello tonnato, cotechini con purè, pasta e fagioli, coniglio «primavera» [illegible] polentine fritte, torta di mele e frutta. Il menù sarà servito a [illegible] mila lire. Per prenotazioni telefonare al [illegible]. Due i turni a tavola oggi: alle 12,30 e alle 13,45. Esposte foto [illegible] Gibi Peluffo e i quadri degli artisti Rosina, Lepori, Stura, Cantelli, Bianco e Sanna del Cesas [illegible] Asti.

[r. a.]

Festa di Carnevale all'asilo «San Bernardino» con bambini e maestre in maschera

## ARTE E [illegible]

di Armando Brignolo

**PROMOTRICE**

*Mostra di primavera*

Si è inaugurata ieri a palazzo Mazzetti la mostra sociale primaverile della società Promotrice delle Belle Arti. Gli espositori sono una sessantina, con opere di buon livello artistico. La mostra rimane aperta fino al 28 marzo dalle [illegible] alle 12 e dalle 15 alle 18. Alla domenica dalle 10 alle 12. Chiuso il lunedì.

[illegible]

*I bimbi e la fiaba*

Si è concluso allo Studiocreativo il primo corso sul tema: «Come [illegible] fiaba» al quale hanno partecipato bambini [illegible] 5 ai 10 [illegible]. Durante il corso gli allievi hanno imparato a costruire, con i materiali più disparati, i personaggi e gli ambienti ispirati alla favola «Alice nel paese delle meraviglie». I lavori dei piccoli Alberto Monticone, Cecilia Locatelli, Fran[illegible] Morra, Mattia Morra, Paolo Mocci e Valentina Monticone, sono esposti fino al [illegible] marzo allo Studiocreativo in [illegible] Cotti Cares, angolo via San Martino (dalle 16 alle 19).

**LA [illegible]**

*Grafica d'autore*

Continua alla galleria «La Gio[illegible] la rassegna di grafica d'autore, [illegible] le più prestigiose firme [illegible] artisti italiani. Aperta tutti i giorni dalle 16 alle 20, fi[illegible] 31 [illegible].

**PROVINCIA**

*Valter Picollo*

Chiude il 19 marzo la personale di Valter Picollo [illegible] Palazzo della Provincia, dalle 16 alle 20, festivi anche al mattino.

**EIDOS**

*Dipinti del '900*

Alla galleria Eidos, via Garetti, [illegible] esposte opere di Turcato, Scanavino, Olivieri, Gilardi, D'Angelo, Benghini, De Chirico, [illegible] Milano. Di grande interesse, tre dipinti [illegible] Peverelli, che testimoniano i momenti più significativi [illegible] percorso di questo artista: una tela del periodo post-cubista (1948) e due che ispirano allo spazialismo (1951 e 1953). La [illegible] dura fino al [illegible] marzo con [illegible] seguente orario: 10,30/12 e 16,30/19.

**IL PLATANO**

*Maestri d'oggi*

Fino [illegible] [illegible] alla galleria «Il Platano» opere grafiche di Guttuso, Mignaco, Aime, Casorati, Soffiantino, Ruggeri e altri. Nella collezione spiccano un'opera di Baj (un nudo ispirato a Modigliani) e un trittico di Sassu. L'orario della galleria è 10/12 e 16/19, tranne il lunedì.

**LA [illegible]**

*Gino Mazzoni*

Continua alla galleria «La Finestrella» di Canelli la antologica dedicata a Gino Mazzoni (1900-1974). La mo[illegible] chiude a fine marzo, orario 10/12 e 16/19.30.

[illegible]

*Renata Rampazzi*

Il Battistero di [illegible] Pietro e la galleria «Il Platano» ospiteranno una mostra di Renata Rampazzi, pittrice torinese naturalizzata romana. All'inaugura[illegible] venerdì 26 marzo alle 17 al Battistero, saranno presenti, oltre all'artista, la regista Margarethe Von Trotta e l'attrice Carla Gravina.

## STASERA AL CINEMA

**ASTI**

**Lux** — T. 584.147. Fer. 18,30 [illegible]; fest. 15,50 ultimo 22,30. L. 9/6000

**Sommersby**
*di J. Amiel, con R. Gere, J. Foster, E. Pullman (Usa '92)* — Un uomo torna a casa sei anni dopo la fine della guerra civile americana molto cambiato: premuroso, gentile, affettuoso. Ma è veramente lui? N. V. 1h 54' **Drammatico**

**Politeama** — Tel. 50.088. Fer.: 20,05 20,30; fest./pref. 15,20 17,40/20/22,30 [illegible]: 9.000 (8.000)

**Trauma**
*di D. Argento, con A. Argento, C. Rydell, F. Forrest (Italia '92)* — Una ragazza anoressica «vede» i delitti di un maniaco omicida che ama decapitare le sue vittime: le loro menti sono misteriosamente collegate N. V. 1h 50' **Thriller**

**Ritz** — Tel. 50.066 Feriali: 20,15/22,30 Fest./pref. 15/16,40/18,20 [illegible] L. 8000/6000

**Fuga dal mondo [illegible] sogni**
*di R. Bakshi, con K. Basinger, G. Byrne, B. Pitt (Usa '92)* — Un disegnatore si trova catapultato nel mondo dei cart[illegible] che [illegible]. La sexy Holly [illegible] per lui un interesse più che professionale... N.V. 2h 10' **Comm.**

**Nuovo Splendor** — T. 595040. Fer. 20, ult. 22,25. Fest. 15 Ultimo 22,25. Lire 9/6000

**Drago d'acciaio**
*di D. H. Hills, con Brandon Lee, Powers Boothe (Usa '92)* — [illegible] studente, testimone di un delitto mafi[illegible] è fatto protetto da agenti corrotti: se la caverà grazie alla sua perizia nelle arti marziali. N. V. 1h 40' **Avventura**

[illegible] — Tel. [illegible] Fer.: 20/22 Fest. e prefest.: 18 [illegible]. Lire [illegible]

**Mario, Maria e M[illegible]**
**Gli anni di corsa.** Orario: 15,30. Biglietto: [illegible].

**Don** — Tel. 410.858. Or.: 21 Fest. 16,30/18,30/21 [illegible]

**Puerto [illegible]**
*di G. Salvatores, con D. Abatantuono, V. Gol[illegible], C. Bisio (Italia '92)* — Un barcaiolo è testimone di un delitto: per salvare la pelle fugge in Messico e si unisce a due italiani che vivono di espedienti. Dal romanzo di Cacucci N.V. 2h [illegible]

**[illegible]**

**Balbo** — Tel. 524.889. Or. fer. 20,30/22,15. Fest. 15,15 ult. 22,30. L. 8000/7000

**Luna di [illegible]**
*di R. Polanski con E. Seigner, P. Coyote (Francia-G.B. '92)* — Durante una crociera si incontrano le strade di due coppie in crisi: l'una spregiudicata, [illegible] di fronte alla fine del desiderio. N. II. 1h 50' **Dramm.**

**Aurora** — Fer. ore 20,45/22,30 [illegible]. ore 16,30/18/20,15/ 22,30. Lire 8000/5000

**I signori della truffa**
*di P. A. Robinson con R. Redford, D. Aykroyd, B. Kingsley (Usa '92)* — Una squadra di geni del computer, specializzata in sistemi di sicurezza, viene ingaggiata dalla Cia per recuperare una scatola nera N.V. 2h 08' [illegible]

**Lux** — Tel. 702.788 Fer. ore 20,30/22,30. Fest. ore 14,30/16,30/18,30/ 20,30/22,30 L. 8000/6000

**I nuovi eroi**
*di R. Emmerich, con D. Lundgren, J.C. Van Damme (Usa '92)* — Il Pentagono crea in laboratorio il soldato perfetto: privo di emozioni, senza memoria. Un giorno il passato riaffiora e la macchina [illegible] guerra impazzisce. N.V. 1h 45' **Avvent.**

**Sociale** — Tel. 701.456 Fer. 20,30/22,30. Fest. 14,30/16,30/18,30 20,30/22,30 - L. 8.000/5.000

**Sister Act**
*di Emile Ardolino con Whoopi Goldberg, Harvey Keitel (Usa '92)* — Una cantante nera, testimone di un omicidio, si nasconde in un convento di suore cattoliche. La sua musica trasformerà la loro vita. N. V. 2h [illegible]

**Verdi** — Tel. 701.459 Fer.: ore 20,45/22,30 Fest.: 15,30/17,15/18,15 20,15/22,30. L. 8/7000

**Trappola in alto mare**
*di A. Davis, con S. Seagal, T. Lee Jones, G. Busey (Usa '92)* — Due militari trafficoni cercano di rubare una consistente dotazione di testate nucleari e venderla al nemico. Il misterioso cuoco di bordo si oppone. N. V. 1h 50' [illegible]

**SAN DAMIANO**

**Cristallo** — Or. fer. 20,30/22,30 [illegible] 14,30/16,30 Biglietto: 6.000 (5.000)

**Mamma ho riperso l'aereo**
Ore 21 Teatro: **Pan, licòr e sacrestia.** L. 6000

**Lux** — Tel. 975.016 Fer. 20,30/22,30. Fest. 14,30/16,30/20,30/22,30 Lire 8000/6000

**I nuovi eroi**
*di R. Emmerich, con D. Lundgren, J.C. Van Damme (Usa '92)* — Il Pentagono crea in laboratorio il soldato perfetto: privo di emozioni, senza memoria. Un giorno il passato [illegible] macchina da guerra impazzisce. N.V. 1h 45' **Avvent.**

**Splendor** — Fer.: 20,30/22,30 Fest.: 14,30/16,30 20,30/22,30 L. 6000/4500 - 5000/4000

[illegible]
*di F. F. Coppola con G. Oldman, A. Hopkins, W. Ryder (Usa '92)* — Il Conte Dracula, vampiro transilvano del XV Secolo, viaggia nel tempo e nello spazio alla ricerca di una donna da amare come la moglie suicida. N. V. 2h [illegible] **Horror**

## SPORT & GIOCHI

**ASTI**

Il cinema salvato dai ragazzini

Prosegue oggi la rassegna «Il cinema salvato dai ragazzini» organizzata dal teatro Alfieri. Alle 15,30 alla [illegible] Pastrone [illegible] anni di [illegible] di Pierre Boutron, consigliato per bambini dagli 11 anni in [illegible]. Ingresso 5 [illegible] lire. Seguirà la program[illegible] normale.

**SAN DAMIANO**

Una commedia [illegible] Cristallo

S'inizia stasera alle 21, al cine[illegible] Cristallo una rassegna [illegible] la commedia dialettale [illegible] Carlo Gallo «Pan, licòr e sacrestia». A proporla la compagnia «Amici del teatro di Antignano». Impegnati una dozzina di attori, protagonista una giovane coppia il cui matrimonio è contrastato. Si replica sabato [illegible] e Refrancore. Biglietto, [illegible] mila lire.

**ASTI**

Soria presenta il [illegible] [illegible]

Piero Soria, scrittore e giornalista de «La Stampa», sarà domani alle 21,15 alla nuova libreria Caldi di piazza Astesano per presentare il [illegible] recente romanzo di spionaggio «Il soldato» (Mondadori). L'autore sarà introdotto dal giornalista Sergio Miravalle. Ingresso libero.

[illegible]

Serata jazz al «Maltese»

Concerto jazz martedì sera al «Maltese» di Cassinasco con il sassofonista americano George Garzone, Luigi Tessarollo chitarra, Marco Micheli contrabbasso ed Enzo Zirilli batt[illegible] Ingresso libero.

**CALAMANDRANA**

I «Real time» all'Ippogrifo

Piano bar [illegible] al ristorante «L'Ippogrifo» a Calamandrana. Di scena i «Real Times». Preno[illegible] al 75.621.

**SAN DAMIANO**

Da oggi c'è il luna park

Da oggi [illegible] al 28 luna park in piazza Giovanni XXIII a San Damiano. Il parco divertimenti, ospite in occasione della fiera di San Giuseppe che si svolgerà il 21 e [illegible] comprende sala giochi, giostre e ottovolanti.

Prosegue il referendum de «La Stampa» sul mondo delle discoteche

# La sfida del tagliando tra i dj

*Iniziative [illegible] locali astigiani per ottenere voti*

Prosegue il referendum dedicato [illegible] «popolo delle discoteche», promosso [illegible] La Stampa per il Piemonte e [illegible] Valle d'Aosta. E incominciano ed arrivare i voti. L'«Hollywood» di Castello d'Annone è prima nella classifica provinciale ed è balzata al secondo posto in qu[illegible] regionale. E' seguita [illegible] «Cab 3» di Castelnuovo Calcea, l'Invidia di Isola, il Symbol di Vigliano e il Mirò di Asti. Al Cab 3 si ottiene [illegible] consumazione gratuita presentando sei tagliandi; all'Hollywood si ottengono fiches con cui giocare ai tavoli, per vincere consumazioni gratuite.

Oggi pubblichiamo un nuovo tagliando, ricordando che non sono ammesse le fotocopie. Per far vincere il dj o il locale preferito è necessario ritagliare il tagliando qui a fianco e inviarlo [illegible] La Stampa, casella postale 2, 10100 Torino centro. Oppure portarlo alle discoteche che provvederanno all'invio.

## TOP DANCE

*La miglior discoteca e il miglior dj di Piemonte e Valle d'Aosta*

LA MIGLIOR DISCOTECA E' _____
(indicare nome e località)

IL MIGLIOR DJ E' _____
(indicare [illegible] discoteca e località)

I tagliandi vanno spediti [illegible] casella postale 2 - 10100 TORINO CENTRO. Si possono spedire più schede nella [illegible] busta, non [illegible] valide le fotocopie.

## PRIME VISIONI A TORINO

**ADUA** 200 c. G. Cesare 67. **Casa Howard**, di J. Ivory. [illegible]; pom. 16,15; fest 15,50; 22,20.
**ADUA** 4[illegible] c. G. Cesare 67. [illegible]
**AMBRA** via Cheria della Salute 77. **Al lupo al lupo**, regia C. Verdone. Or.: 14,30; 16,30; 18,30; 20,30; [illegible]
**AMBROSIO** c. V. Emanuele II 52. Sala 1: **Il [illegible] gentiluomo**. Or.: 15; 17,20; 20; 22,30. Sala 2: **La bionda**. Or.: 15,15; 17,40; 20,05; 22,30. Sala 3: **Dracula**. Or.: 15; 17,30; 20; 22,30.
**ARLECCHINO** c. Sommeiller 22. **La notte e la città**. Or.: 14,45; 16,30; 18,30; 20,30; 22,30.
[illegible] **Il Balmazzo** 24. **Trappola in alto mare**. Or.: 15,45; 17,55; 20,10; 22,25.
**CENTRALE** v. C. Alberto 27. **La moglie del soldato**. Or.: 15,45; 18,05; 20,20; 22,30.
**C. CHAPLIN** 1 v. Garibaldi 32/a. **Luna di fiele**. [illegible]: 14,55; 17,25; 19,55; 22,25.
**C. CHAPLIN** 2 v. Garibaldi 32/a. **La crisi**. Or.: [illegible] 16,55; 18,50; 20,45; 22,40.
**CRISTALLO** v. Goito 5. **Malcolm X**. Or.: 14,30; 17,50; 21,30.
**DORA** [illegible] **Sister Act**. Or.: 15; 16,55; 18,50; 20,45; 22,40.
**ELISEO GRANDE** p. Sabotino. **Il diciassettesimo gentiluomo**. Or.: 15,30; 17,50; 20,10; 22,30.
**ELISEO BLU** p. Sabotino. **La [illegible]**. Or.: 15,25; 17,45; 20,05; 22,30.
**ELISEO ROSSO** p. Sabotino. **Cambiò tutto per caso**. Or.: 15; 16,50; 18,40; 20,30; 22,30.
**EMPIRE** p. V. Veneto 5. **I signori della truffa**. Or.: 15,15; 17,40; 20,10; 22,30.
**ERBA** c. Moncalieri 241. **Il danno**. Or.: 16,30; 18,30; 20,30; 22,30.
**ETOILE** v. B. Buozzi 6. **Il grande cocomero**. Or.: 15; 16,50; 18,40; 20,35; 22,30.
**FARO** v. Po 30. **Sister Act**. [illegible]: 15,10; 17,05; 18,50; 20,40; 22,35.
**FIAMMA** p. Trapani 57. **Dracula**. Or.: 15; 17,30; 20; [illegible].
**IDEAL** c. [illegible] 4. **Tesante**. Or.: 15,40; 17,55; 20,10; 22,30.
**KING KONG** Cinestudio v. Po 21. **Pancetteri svelti fritti (Alla ricerca del tesoro)**. Or.: 15,15; 17,45; 20,10; 22,30.
[illegible] XX Settembre 15 bis. **Biagio (L'amore è un gioco)**. Or.: 14,50; 16,45; 18,40; 20,35; 22,30.
[illegible] **Gli spietati**. [illegible]: 14,55; 17,25; 19,55; 22,25.
**MASSIMO** [illegible] v. [illegible] 8. [illegible] Or.: 16,30; 18,30; 20,30; 22,30.
**NAZIONALE** 1 v. Pomba 7. **2013 - La fortezza**. Or.: [illegible] 17; 18,50; 20,40; 22,30.
[illegible]**NALE** 2 v. Pomba 7. **Cadice d'acciaio**. Or.: 15; 17,30; 20; 22,30.
**NUOVO CORSO** v. Venaria 6. **Guardia del corpo**. Or.: 15,45; 18; 20,10; 22,20.
[illegible] 1 v. Arsenale 3. **Scent of a woman**. Or.: 18,10; 19,10; 22,10.
**OLIMPIA** 2 v. Arsenale 3. **Fuga dal mondo dei sogni**. Or.: 14,50; 16,45; 18,40; 20,35; 22,30.
**REPOSI** v. XX Settembre 15. **Sommersby**. [illegible] 15,45; 18; 20,15; 22,30.
**ROMANO** galleria Subalpina. **Ghost d'addio**. Or.: 15,30; 18,30; 20,30; 22,30.
**SELENE** c. Belgio 52. **Il mago delle nelle**. Or.: [illegible] 18,10; 20,20; 22,30.
**STUDIO RITZ** v. Acqui 2. **Charlot (Chaplin)**. Or.: 14,30; 17,10; 19,50; 22,30.
**VITTORIA** v. Roma 366. **Luna di fiele**. Or.: 14,55; 17,25; 19,55; 22,25.

[illegible]

**TEATRO [illegible]** p. Castello 215, te[illegible]157. Vendita [illegible] su una di tutti dell'operetta **Die Fledermaus (Il pipistrello)**, di Johann Strauss figlio, in scena al teatro Regio [illegible] marzo al 4 aprile. Biglet[illegible] 13-18,30. Tel. 8815.241/242.
[illegible], tel [illegible] Ore 15,30 ultima replica. Una Sastri in **Margherita Gautier «La Signora delle Camelie»**, di G. Patroni Griffi, da A. Dumas, con Osvaldo Ruggieri e Isabella Guidotti. Regia di Giuseppe Patroni Griffi. Tutte le sere ore 20,45, festivi ore 15,30, lunedì riposo. Bigl. 9-13 e 15-19.
**[illegible]** p. Carignano 6, tel. 537.666. Stagione in abb. T.S.T. Ore 15,30 Il Teatro Stabile del Veneto Carlo Goldoni presenta **La massera**, di Carlo Goldoni, regia di Gianfranco De Bosio. Pren. c/o bigl. T.S.T., via Roma 49, ore 10-18, lunedì riposo, tel. 557.8249 (prenderà il 517.82416) - 544.562. Ultima recita.
**TEATRO NUOVO** corso M. D'Azeglio 17, tel. 664.552. Il Gatto e l'Anitra. Al Teatro Alfieri **La magnifica donna**. Si prenota per gli spettacoli: Sa Agnese, Fracci, tel. Biglietteria Teatro Alfieri tutti i giorni 9-13 e 15-18, tel. [illegible]

## LE TV PRIVATE

**Telestar**
[illegible] Mod Squad, telefilm
20,30 Taxi di notte, film
[illegible] Il giramondo
22,55 Kate McShane

**Telecupole**
20,30 Long street, telefilm
21,30 Gulliver, documentario
22 — Per Napoli - Mi Maglione
22,30 Tg4 - Settegiorni
23 — Ghiaccio e neve, rubrica
23,30 Sport flash

**Videogruppo**
17 — Bowling bowling
17,30 Speciale capriccio e passione
20,30 Oggi al Delle Alpi, settimanale
20,45 Un giorno a New York, telefilm
24 — Cielo giallo, film

**Quinta Rete**
19,30 Conan, cartoni animati
20 — Sonny and Cecil, cartoni animati
20,30 La banda dei ranocchi, cartoni
21 — Zona franca, con G. Funari
22,45 Campane a festa, Ines. folk
24 — Il ritorno di Clint il solitario, film

**Telecity**
17,15 Ultimatum alla terra, film
18,30 Samurai, telefilm
[illegible] Un bel pasticcio, film
22,15 Fotoromanzo d'inverno 1983
[illegible] V Squadriglia Hurricanes, film

[illegible]

**Supersix**
[illegible] — Lotta per la vita, telefilm
19 — Tamagon, cartoni
19,10 Gazzetta Italia - Tgg
[illegible] Intermezzi, telecronaca
21,30 Racconti dalla frontiera, telefilm
[illegible] Primus, telefilm

**Quarta Rete Tv**
19 — Scrupoli, miniserie
20,15 Ideologia del terrore, film
22 — Juve/Toro news
22,30 Conviene far bene all'amore
24 — Dolce notte

[illegible]

**Odeon**
19,30 Ghostbusters, cartone animato
20 — Anteprima Trend
20,30 Kaefer agente segreto, film tv
22,30 A tutto Gabriel
22,45 Follie di jazz

**Rete 8 [illegible]**
20,25 Settegiorni
20,46 Annunci programmi
20,50 Obiettivo sport
20,55 Per favore non mangiate le margherite, telefilm
23 — Settegiorni
23,22 Polvere di stelle
23,25 Basket artigiano

**Erreuno Tv**
11 — Rassegna prime pagine provinciali «La Stampa»
20 — Telegiornale
20,30 Sceneggiato
22 — Ordine e disordine
23 — Background
23,20 Erreuno notizie

**Telecampione**
19,40 Parole e cartoni, documentario
20,30 Avventure sotto i ghiacci, doc.
21,15 Il mare, documentario
21,45 Chicago story, tv movie
23 — Motori non stop

**G.R.P.**
19 — Dal Tribunale di Torino, rubrica
19,30 Fortuito, rubrica
21,30 Le avventure di Don Giovanni
[illegible] Avorio nero, film

**Rete Canavese**
18,15 Telefilm
19,30 Canavese sette
21 — Fuori gioco
22,45 Canavese
23 — Lo sato della settimana
24 — Notturno

**Telesubalpina**
18 — Agorà - Cristiani e cultura
18,25 La preghiera di ogni giorno
18,30 L'udienza di Giovanni Paolo II del 16-3-'93
20 — Cartoni animati
20,30 Tarzan e i cacciatori bianchi
22,30 Settegiorni

**Rete 7 Piemonte**
20,20 Amore e guai, film
22,25 Lucy show, telefilm
22,40 Informa 7
23 — Mod Squad, telefilm

**Videouno**
18 — I 12 legionari, telefilm
19 — Finestra sulla città
20,30 [illegible]
23,10 [illegible]

● Eventuali errori e variazioni nei programmi sono causati dalla non tempestiva comunicazione delle emittenti.


CINEMA
LUX
ASTI

VOLA AL CINEMA

IL 9 MARZO 1993
all'UNIVERSITA' DEGLI STUDI DI [illegible]
si è LAUREATA [illegible] PIENI VOTI
in [illegible] BIOLOGICHE
INDIRIZZO ALIMENTARE
La Signorina SIMONA BOTTERO
di Castello di Annone.
Gli zii [illegible] e [illegible]
con il cugino [illegible]
SI CONGRATULANO E AUGURANO
A SIMONA UN FUTURO RADIOSO.

AVIS
ASTI - Viale della Vittoria, 85
c/o Ospedale - Tel. 57857

ATTRAZIONI CABARET
STRIP-TEASE
NIGHT CLUB
PARADISE
Nuova gestione

# STORIA DEL PIEMONTE A FUMETTI

ECO

◆◆◆

# Nuove interessanti puntate da domani in edicola.

Dalla collaborazione del Prof. Franco Ressa e della illustratrice Nives Manara, "Storia del Piemonte a fumetti": un racconto in 288 pagine a colori, che abbina la serietà e il rigore della ricerca con un linguaggio fresco e avvincente e una tecnica spettacolare.

Dalla traversata delle Alpi di Annibale ai giorni nostri, una carrellata di eventi memorabili, riferita non solo a Torino, ma a tutte le province piemontesi.

L'opera è anche una vera miniera di aneddoti e argute curiosità. Ad esempio, sapete che il Barbera deve la sua denominazione ai Barbari? Che l'ospizio del Moncenisio è il primo rifugio alpino mai creato? Che ad Asti sorsero i primi banchi di prestito, antenati delle attuali finanziarie? Per facilitare l'inquadramento storico degli avvenimenti illustrati, sono state inoltre inserite 9 cartine a colori con la ripartizione territoriale dell'epoca.

In 36 "puntate" complessive, tutto quello che volete sapere sulla storia del Piemonte c'è.

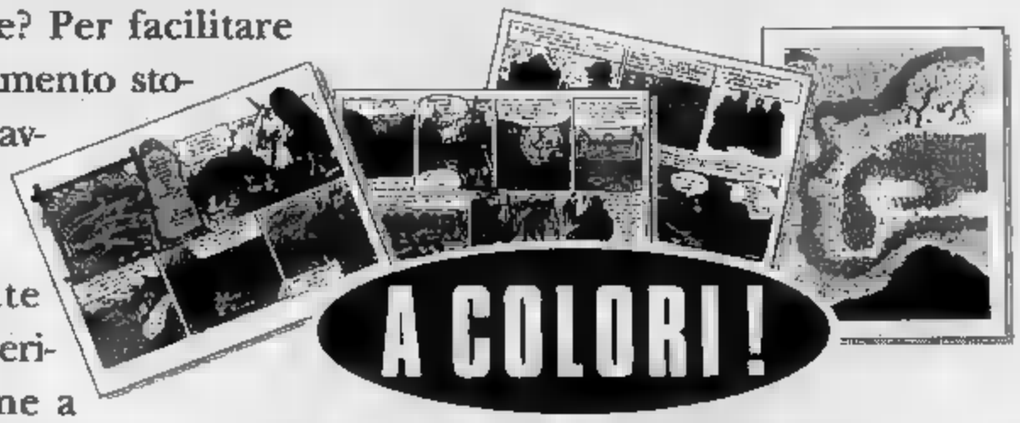


**288 pagine più 9 cartine storiche.**
**E inoltre, i grandi personaggi della storia del Piemonte visti da Mario Soldati.**

Dal lunedì al giovedì in regalo con "La Stampa". E per raccoglierla è in vendita la copertina a sole L. 5000: prenotatela subito presso il vostro edicolante!

*Gli abbonati a colore che usufruiscono del servizio "LA STAMPA IN" nelle città in cui è attivato riceveranno direttamente a casa, entro il 15 Aprile, l'opera completa.*

**Dal Lunedì al Giovedì in regalo con LA STAMPA**

Eccellenza, oggi, allo stadio Aliberti, gli azzurri affrontano la «cenerentola» Intermonregalese

# I tifosi al Canelli: «Vinci per noi»

*L'allenatore Guazzotti ha problemi di formazione: chi sostituirà l'esperto libero Marchioretti? I giovani in preallarme Fioriello, centrocampista: «Dobbiamo vincere per regalare una soddisfazione ai nostri ultras». Parla il presidente*

**CANELLI.** Oggi, alle 16, il Canelli affronta l'incontro di recupero rinviato, il 28 febbraio scorso, per neve. Ospiti degli azzurri i cuneesi dell'Intermonregalese, finiti clamorosamente in ultima posizione. Gli avversari saranno penalizzati dall'assenza dell'attaccante Ballauri ed il centrocampista Giordano, per squalifica.

Ai canellesi, mai troppo prodighi di risultati al campo casalingo (una sola vittoria con il Piobesi), il compito di recuperare terreno dopo un paio di risultati negativi. Sarà il mister Guazzotti ancora un arduo compito: quello di sostituire capitan Marchioretti squalificato, nel ruolo di libero, Enrico Stisvano oppure il giovane Gianluca Billia? «Sto ancora valutando - ha spiegato Guazzotti - due soluzioni. Enrico ha già dimostrato di saperci fare, ma il giovane Billia, classe 1974, è fresco e pronto una decisione dell'ultimo momento». Sarà il centrocampista Mirko Mondo, che, ormai da settimane, si trascina un infortunio alla caviglia. Rientrano, dopo la lunga sopramanenza in infermeria il Ferraris ed il centrocampista Gotta.

Canellesi dopo un derby vincente: i tifosi si attendono altre soddisfazioni

Ormai collaudato l'attacco costituito dal duo Alme-Bagnasacco. Silvio Fioriello, un po' arretrato sulla fascia destra, fungerà da collegamento tra il centrocampo. «Oggi dovremo unicamente pensare alla vittoria - ha affermato Fioriello -. Se sarà così, dedicheremo il successo a coloro che continuano a credere in noi; primi fra tutti i fedelissimi del capo Vidotto». La vittoria sarebbe auspicabile, soprattutto per la società che sta mille difficoltà economiche, l'undici azzurro.

I dirigenti stanno infatti pagando a caro prezzo la mancanza di uno sponsor ufficiale. «Le spese sono parecchie - ha spiegato il presidente Soria -. Un buon risultato potrebbe regalarci un po' di serenità e di entusiasmo».

[ma. c.]

## L'Asti Sport spera ancora

*Contro il Viguzzolo sognando la promozione in Eccellenza*

Dopo la sospensione del campionato causata dalla nevicata di due settimane fa riprende oggi il campionato di Promozione. Non sono previsti recuperi infrasettimanali in quanto il calendario proseguirà, sia in ritardo di due giornate, con gli incontri che erano stati annullati.

Alle 15 al Comunale, l'Asti Sport avrà dunque di fronte il Viguzzolese, formazione che all'andata si era imposta per 3-1: sfida segnata dal nervosismo e da gioco duro praticato degli alessandrini. Per proteste erano stati espulsi lo stopper Gallo ed il presidente grigiorosso Ercole Armato.

La sconfitta, la prima della stagione subita dagli astigiani, aveva lasciato il noi successivi due turni dove l'undici di aveva rimediato altrettante sconfitte: un periodo nero che alla luce dell'attuale classifica (l'Asti Sport occupa la piazza a tre punti dalla leader Doglianese) lascia l'amaro in bocca. L'incognita dell'incontro è però legata allo stato di forma degli astigiani dopo lo stop forzato. Spero che il riposo ci abbia giovato - sostiene il Francesco Rossi - c'è stata l'opportunità di recuperare giocatori alle prese con malanni fisici». Mario Sesta potrà quindi contare una formazione al completo. Recuperato Farello dopo la distorsione ad caviglia rimediata fa, non saranno invece ancora della partita Fanutza e Pontremoli, quest'ultimo convalescente per un'operazione.

[r. gon.]

## SPORT FLASH

### BASKET B2

***La Tubosider travolge il Pavia: 109-91***

Netta affermazione della Tubosider che ha sconfitto ieri al palazzetto di via Gerbi il Pavia per 109-91, nella nona giornata del campionato di basket di serie B2.

Gli astigiani hanno chiuso il primo tempo in vantaggio per 53-46 ed hanno dilagato nella ripresa raggiungendo il massimo scarto al 9' con 24 punti (80-56), nonostante che al 10' del primo tempo abbiano dovuto rinunciare all'ala Paglieri, colpito da cinque falli.

Il tabellino della Tubosider: Angeli 25, Persico 12, Barberis 6, Paolo Arucci 17, Paglieri 8, Vinetti 18, Carmellino 11, Pinto 2, Bortolami 10, Bonino n.e.

### CALCIO

***Oggi il «derby» Asti e Alessandria col Sempre Uniti***

Oggi, la squadra di serie B1 del «Sempre Uniti» va in trasferta ad Alessandria contro la «Scacchistica Alessandrina», nel secondo turno del campionato nazionale a squadre di scacchi. La compagine di serie C affronterà a Novi Ligure il Dopolavoro ferroviario.

### PODISMO

***Si corre la decima edizione del Trofeo Teknovetro***

Oggi si corre ad Asti la decima edizione del «Trofeo Teknovetro» organizzato dalla società sportiva Brancaleone di Asti. La competizione prenderà il via Campo scuola di via Gerbi alle 9,30, ritrovo partecipanti alle 8,15. Il percorso è di 17 chilometri e 200 metri e toccherà Vaglierano Alto, Valle Re, Variglie, Arrivo al Campo scuola.

### CICLISMO

***Gare a Castellero e, ad Asti, il trofeo Way Assauto***

Oggi seconda giornata del «Trofeo Acsi» sul circuito Castellero, Baldichieri, Monale, Castellero. Gareggiano seconda e terza serie regionale. Appuntamento alle 8,30, il via alle 9,30. La Way Assauto Demurtini Mobili Reale Mutua Assicurazioni, in collaborazione con il Comitato provinciale Udace, organizza sempre oggi una gara valida per l'assegnazione del «Trofeo d'apertura-Way Assauto». Il ritrovo è fissato per le 8,15, Asti, il Circolo Way Assauto in Pietro Chiesa. alle 9,30. Il percorso di circa 60 chilometri tocca: Quarto, Castello d'Annone, Quattordio, Masio, Belveglio, Mombercelli, Montegroso, Isola, ritorno ad Asti.

### BASEBALL

***La prima per squadra***

Oggi, alle 15, il baseball Nizza affronta la prima amichevole della stagione '93. Saranno ospiti al diamante di Albisola, per mettere a fuoco gli esiti del lavoro svolto con il nuovo manager americano James Lewis. Gli atleti nicesi hanno ripreso gli allenamenti il mese scorso alla palestra comunale, in vista dell'inizio di campionato fissato per sabato 14 aprile. La squadra che disputa la C2, militerà in un girone di sette formazioni: Castelnuovo Scrivia, Ivrea, Tortona, San Antonio Susa, Biella e i Grizzlies Torino e appunto Nizza.

### PALLAVOLO

***La in finale nel campionato juniores***

La formazione juniores della Voluntas gioca oggi a Villanova Mondovì la finale del campionato regionale di categoria. I ragazzi, allenati da Fabrizio Fornari, si sono qualificati per la final four vincendo per 3-0 anche la partita di ritorno dei quarti con l'Acqui. In finale la Voluntas incontra Alpitour, Cus Torino e Romagnano.

### CALCIO

***I recuperi della Prima: c'è Rocchetta-Nicese***

gare della sesta di ritorno (ore 15): Comollo Novi-Arquatese; Costigliole-Cassano; Gaviese-Casina; Vignolese-Castellazzo; Sandamianferrere-Junior Casale; Rocchetta Tanaro-Nicese.

### SECONDA CATEGORIA

***Per la quinta di ritorno il sfida l'Alplast***

Girone P (quinta di ritorno, ore 15): Napoli Club-Canalese; Don Bosco-Castelnovese; Giraudi-Cervere; Koala-Junior Asti; Villafranca-Roretese; Alplast-Mazzola; Isola-Vezza d'Alba. Girone O: Moncalvese-Frassinoto; Luese-Calliano; Refrancorese-Popolo. Girone Monferrato-Fresonara.

### TERZA CATEGORIA

***Le gare programma nel terzo turno di ritorno***

Terza giornata di ritorno (ore 15): Cellese-Cortazzone; Marentinese-Castagnole Lanze (ore 10); San Giorgio-Blue White; Riva Sport-Villanovese; Valfenera-Motta; Vinchio-Masiese.

VOLLEY

Ancora un incontro proibitivo per il sestetto «senza carattere» Roitmann

# La Voluntas in trasferta a Fano

*Venturini: «Resteremo in A2, forse ad Alessandria»*

**ASTI.** Trasferta proibitiva per la Voluntas: oggi gli astigiani giocano contro il CariFano, squadra tra le prime della classe della serie A2 con punti.

La Voluntas, sfiorato il colpaccio domenica scorsa in casa contro il Napoli (ha perso al tie-break) morde le dita per l'occasione sprecata: due punti avrebbero fatto comodo anche ai penultimi in classifica.

La spiegazione di questa sequenza infinita di sconfitte l'ha fornita il tecnico argentino Alberto Roitmann: «La coperta è corta - . Cioè: mi mancano i giocatori adatti per disputare un campionato brillante».

dargli torto? Anche domenica scorsa il sestetto ha recitato copione già visto, senza carattere, per il Alekno e per il giovane Luca Perono, impiegato nel ruolo di opposto. Oggi l'impegno degli astigiani sarà difficile: l'uomo da fermare è l'argentino Cuminetti, schiacciatore che fa la differenza. Proprio quello che manca alla Voluntas.

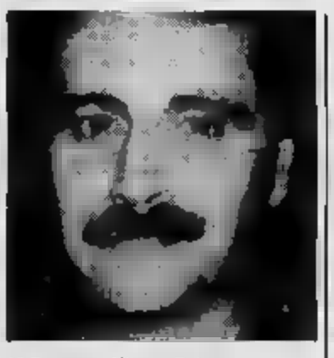

L'allenatore Alberto Roitmann

scarsa caratura della squadra conscio il presidente Mauro Venturini: mio obiettivo è lavorare a livello politico. Lunedì sono ho partecipato alla riunione di Lega a Bologna. Spero che la società possa essere ripescata. Il blocco degli stipendi? L'ho messo in solo dopo prime sconfitte».

«Sono contento - aggiunge il presidente - di non pagare Urbanowicz (lo schiacciatore polacco), visto il modo in cui gioca. Abbiamo molti problemi. Uno di questi è la questione Ruffinatti. In queste settimane non si allena. Faremo a meno di lui. pallavolo, proprio come calcio ed il basket, è in crisi a livello generale. Molte squadre stanno cedendo i diritti per problemi economici. Io non ho intenzione di mollare. Il prossimo anno faremo nuovo e forse giocheremo ad Alessandria».

le partite della nona giornata di ritorno: Agrigento-Mestre; Forlì-Verona; Catania; Santa Croce-Reggio Emilia; Fano-Voluntas Asti; Livorno-Sassari; Napoli-Bologna; Bari-Città di Castello.

La classifica: Bologna 38; Napoli 32; Bari, Reggio Emilia Fano 30; Mestre 28; Forlì e Sassari 26; Catania 22; Livorno 20; Ferrara 18; Santa Croce 16; Città di Castello 12; Asti 8; Agrigento 0.

**Daniela Cotto**

Mentre il Monale rischia forte con il Medole

# Il General Cab Asti ritorna al Lungotanaro

**ASTI.** Contrariamente a quanto prevede il calendario di A2, il «General Cab-Asti» disputerà la partita di oggi sul campo Lungotanaro, dove, alle 14,30, a fronte il quintetto trentino del Mezzolombardo.

«Non sappiamo molto dei nostri avversari, l'unica cosa certa che domenica scorsa hanno riusciti a fare soltanto due giochi sul campo di Borgosatollo. Dovrebbe trattarsi di una squadra abbordabile e giocheremo per vincere» ha detto il direttore tecnico dell'Asti, Giglio Arri. Ha continuato: «Abbiamo ancora molto da lavorare per trovare il giusto amalgama tra i giocatori; siamo in ritardo nella preparazione atletica e tecnica, ma ci stiamo impegnando per migliorare in breve tempo».

Per il «General Cab» saranno in campo Andrea Morrone, Enrico Vlotti, Massimo Rinaldi, Gianni Macario e Fabrizio Peru.

Trasferta molto difficile per il «Monalfungo», impegnato, oggi, sul campo di Medole. Il quintetto veneto, nonostante nella prima giornata di campionato di A1 si sia fatto fermare dal Fumane, si presenta con tutte le carte in regola per puntare alla vetta della classifica. Il Medole, infatti, può vantare tra le sue fila due campioni come Marcazzan e Tasca, rispettivamente ex dell'Aldeno e del Madone. Per la squadra astigiana saranno in campo Claudio Cussotto, Enrico Dellavalle, Paolo Cerrato, Walter Quasso, Luciano

Partita casalinga per l'altra squadra piemontese impegnata nella massima divisione, il Castelferro, che, riceverà il Castellazzo di Mantova, per una gara che si preannuncia spettacolare e combattuta.

altre partite nei due campionati. Serie A1: Vidor-Affi; Bardolino-Madone; Sommacampagna-Cunevo; Tuenno-Cerro; Bonate Sotto-Fumane; Aldeno-Fontigo. A2: Bassa-Pradalle; San Pietro Cariano-Caprianese; Ceresara-Borgosatollo; Monte-Goitese; Capriano-Cavalcaselle; Corte Franca-S. Paolo d'Argon.

[bru. m.]

BOCCE

Sono cinque quadrette astigiane iscritte

# Torretta e Calamandrana oggi al torneo di Alassio

**ASTI.** Per gli appassionati di bocce oggi l'appuntamento è ad Alassio, in torneo che riunisce oltre mille giocatori. Quattro le formazioni della Torretta in Riviera: Bonello-Baldo-Cericola-Adorno, Ruscalla-Gianotto-Cerrato-Bologna, Soncin-Conti-Grimaldi-Fassone e Saccu-Scapino-Accossato-De Bimone. Ci sarà anche una quadretta femminile che presenta con i colori di Calamandrana: conta sulla delegata astigiana Camilla Bordino, sulla sua «vice» Giovanna Milla, su Daniela Vigazzola, nipote di Aldo Amerio, grande dirigente del passato, e sulla Dautino.

**I risultati della settimana.** Due le gare di bocce in programma domenica scorsa, entrambe in provincia, una maschile a San Damiano ed una femminile a Calamandrana. La prima, la Coppa Bocciofila Sandamianese a quadrette di categoria C, disputata nel bocciodromo locale, si è conclusa alle 2,30 di lunedì: si può dire sia stata la stanchezza a decidere la finale, vinta dalla quadretta del club organizzatore formata da Bologna-Rinaldi-Valle-Scaglia per 13-2 sulla Pro Grugliasco di Bertetti-Tiotto-Cherio-Cerchio.

Le semifinali hanno avuto questo esito: la Sandamianese, poi vincitrice della gara, ha battuto i consoci Miletto-Gallino-Marchiaro-Balbi 13-8 e Pro Grugliasco ha eliminato la Torre (Monticone-Cai-Obice-Mecca) 13-3.

A Calamandrana si svolta una gara individuale femminile che ha raccolto, nonostante il comitato di Casale abbia rinunciato alla partecipazi 54 adesioni di cui 23 del comitato di Asti (9 del S. Domenico Savio, di Calamandrana, 2 Canelli, 2 di Lucisa Scapaccino, una di Castelnuovo Don Bosco ed una di Robella) e 31 di Alessandria. Il delegato femminile, Oreste Cerruti, ha curato ottimamente l'organizzazione.

La finale ha registrato il successo delle bravissime puntatrici alessandrine: prima Rosa Sclardi (S. Michele), che ha sconfitto in finale Rosetta Savuto (Belvedere Valenza) per 13-12. Al 3° posto Angela Grimaldi (Canellese) e Luisa Respina (Incisa Scapaccino), 5° all'8° posto la delegata femminile astigiana, Camilla Bordino Calamandrana e la Silvana Gaffoglio, quindi Graziella Gallo (S. Michele) e Lucia Raminetto (Belvedere Valenza).

**Giovanni Capponi**

Perzani

F.LLI DEZZANI

- STUDIO E ARREDAMENTO D'INTERNI
- TENDE DA SOLE
- CONFEZIONI TENDAGGI
- STOFFE PER ARREDAMENTO
- TAPPETI

ASTI

CORSO TORINO N. 217/219 - TEL. 0141/215.777

## Questa settimana auguri a...

**DOMENICA 14** — **Onomastici:** Matilde
**Compleanni:** Fi Baldi, architetto; Massimo Pistarino, musicista, Incisa.

**LUNEDI' 15** — **Onomastici:** Luisa
**Compleanni:** Alberto Colombo, gio- pallavolo; Patrizia Ratto, insegnante.

**MARTEDI' 16** — **Onomastici:** Colomba, Eriberto
**Compleanni:** Maurizio Agostinetto, scenografo compagnia Alfieri/Magopovero; Massimo Berruti, campione pallone elastico; Giovanni Ferraris, insegnante; Pio Laguzzi geometra.

**MERCOLEDI' 17** — **Onomastici:** Patrizio
**Compleanni:** Teresa Cotti, medico; Roberto Conti, geometra.

**GIOVEDI' 18** — **Onomastici:** Salvatore
**Compleanni:** Daniela Bellucci Pesce, impiegata, Canelli; Giorgio Curtoni, medico.

**Onomastici:** Giuseppe, Giuseppina
**Compleanni:** Beppe Maschio, titolare bar Mixi; Claudio Accomo, geometra; Rosella Quaglia Guarene, addetta stampa Camera di Commercio; Renato Stobbione, architetto.

**SABATO 20** — **Onomastici:** Alessandra, Claudia.
**Compleanni:** Carlo Manzato, fotografo; Carla Marletto, infermiera; Romano Coppellotti, insegnante; Bruna Ruffa, consulente del lavoro.

LA STAMPA
ogni venerdì
tutto dove
settimanale dei viaggi e della buona tavola

IL DIPLOMA
ANCHE IN 1 ANNO
Tutti gli indirizzi
Orario continuato 9-22
Studio su testi opportunamente preparati
Esami di idoneità a Giugno e Settembre
Verifiche e lezioni anche individuali
TEL. 011/5620685-5617811

# CHIERI

## EDILIZIA AGEVOLATA CONVENZIONATA

In Strada Cambiano, via della Resistenza, a soli tre minuti dall'ingresso della tangenziale sud, iniziamo le vendite di alloggi composti da:
- **soggiorno, cucina, 2/3 camere, servizi;**
- **per ogni appartamento un box auto;**
- **gli appartamenti del piano terra usufruiscono di un giardino privato;**
- **ampi spazi verdi condominiali.**

Ogni appartamento sarà dotato di riscaldamento autonomo a metano, infissi con vetri isolati termicamente ed acusticamente, portoncino di ingresso blindato.

Acquistando ora è possibile apportare modifiche per personalizzare gli appartamenti e scegliere i materiali.

Alcuni appartamenti usufruiscono di **50.000.000** di **mutuo agevolato** della Legge 457/78 con rate inferiori ad un affitto.

Per tutti, oltre al mutuo, il pagamento viene dilazionato nel corso dei lavori.

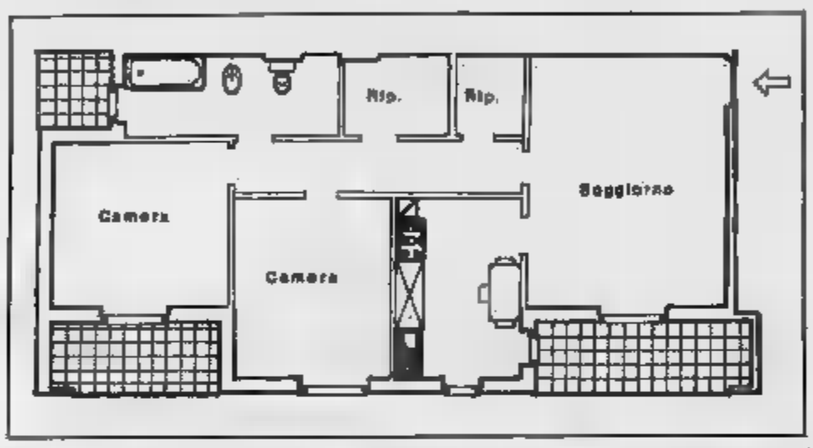


MQ. 96,29 - DA L. 154.000.000 BOX COMPRESO

**Ufficio [illegible] in cantiere**
**MARTEDI' - GIOVEDI' 15/18**
**[illegible] 14,15/16,30**

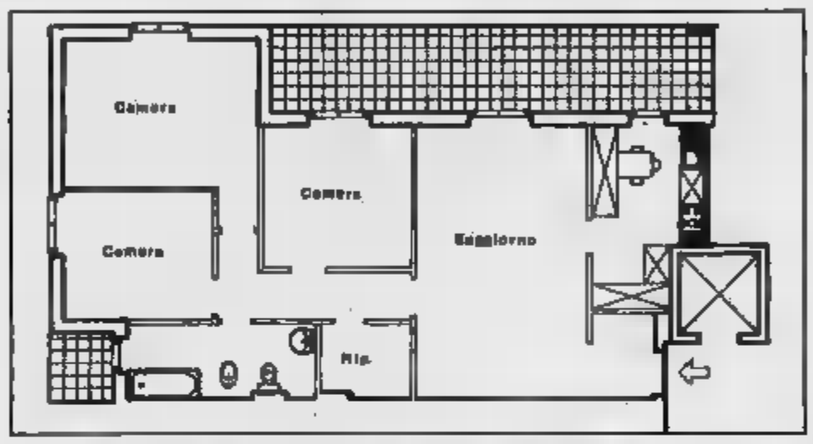


MQ. 121,58 - DA L. 194.000.000 BOX AUTO COMPRESO

# E' UNA PROPOSTA GSI srl - tel. 3971767

BORGARO

# MAPPANO

VIA TIBALDI

Il complesso abitativo che sorge in una verde località residenziale alle porte di Torino è in grado di offrire un'ottima disponibilità di servizi quali scuole, negozi e autobus urbani del comune di Torino.
Il rapido accesso alla tangenziale Nord rappresenta inoltre un comodo sbocco verso tutte le destinazioni.

ALLOGGI:
soggiorno, cucina, 2 camere, doppi servizi
BOX AUTO

**60 milioni di mutuo agevolato**
con opportunità di mutuo ordinario integrativo

**PREZZI A PARTIRE DA:**
**L. 1.700.000 al mq.**

**EDILIZIA CONVENZIONATA**

*Per informazioni e vendite*

**G.S.I. s.r.l.**
**Tel. 011/397.17.67**
UFFICIO VENDITE IN CANTIERE

LA STAMPA
CUNEO
E PROVINCIA

GSC
General Systems Cuneo
é
Olivetti data systems
PERSONAL COMPUTER



Redazione: via XX Settembre 39, telefono 67.048 / 634.508

Neve, un'altra domenica da record

# Tutto esaurito sugli impianti

Nello scorso fine settimana Limone ha ospitato oltre diecimila appassionati

**LIMONE.** Un'altra domenica da record. Dopo l'invasione di sette giorni fa, le piste del Cu- si preparano anche al «tutto esaurito». Sono oltre centoventi gli impianti a disposizione dei cinquantamila appassionati. E' molto anche la scelta della località; si passa da Limone al Monregalese, da Entracque alle vallate del Monviso.

«Stiamo battendo tutti i primati di affluenza - dicono i responsabili di Lurisia, dove funziona un pulmino che collega gli impianti al paese -. La scorsa settimana abbiamo superato le mila presenze: non era mai accaduto». Mentre a Frabosa funziona sempre la prestigiosa pista Malanotte, Garessio, Viola, Gréé, Prato Nevoso e San Giacomo di Roburent (dove dalle 9,30 si svolge il Campionato provinciale Juvenes) festeggiano l'apertura di tutti gli skilift.

E ad Artesina, proprio oggi, si inaugura la seggiovia Castellino -, portata di oltre 1200 passeggeri all'ora -, che collega Quota 1300 con i metri del Pian della Tura. «Le condizione del manto bianco è splendida - dice Pietro Biengini, responsabile dell'azienda di gestione -: l'importante è di riuscire a mantenerla. Ci stiamo impegnando al massimo».

Gli impianti «Granda» sono potenzialmente in grado di reggere fino a Pasqua. «Lo stato delle piste è ottimo - dice Adriano Ramella, direttore del Tre Amis di Limone -. Era dagli anni 1986-'87 che nella stazione non si registravano presenze così elevate. L'invasione della settimana scorsa è paragonabile a quella registrata nelle vacanze di Natale. Se continueremo su questi ritmi fino alla fine della stagione, forse riusciremo a dimenticare gli effetti della crisi».

A Entracque è in funzione anche lo skilift «Santa Lucia». «L'afflusso è promettente - sostiene Guido Bernardi -: ci auguriamo che la Valle Gesso non venga dimenticata».

E il Saluzzese? Da Pontechianale giungono segnali confortanti. «Siamo molto soddisfatti - dice Adelmo Crosetto -. In queste settimane sono saliti in molti a scegliere le nostre piste. Come gli allievi dello Sci Club Monviso, che parteciperanno alla prova organizzata dal circolo di Manta». Oltre a Bellino, Sampeyre, Rucas di Bagnolo, si scia anche a Pian Munè, dove il locale Sci Club ha organizzato un corso di sci per ragazzi delle scuole elementari e medie della «Granda». Le lezioni (due ore settimanali ogni sabato fino al 3 aprile), tenute da dieci maestri federali che suddivideranno i partecipanti in vari gruppi secondo i livelli tecnici.

Anche il fondo, con oltre cento chilometri di piste, soddisfa degnamente le richieste. I tracciati più «gettonati» sono Festiona di Demonte, Bagni di Vinadio, Aisone, Vinadio (dove, gratuitamente, è disponibile il percorso del Forte, con anelli di 2,5, 3, 5 e chilometri), Festiona di Demonte, Entracque («Lou Baus» e Real Park), Valdieri, San Giacomo di Roburent, Lurisia, «Scricciolo» di Pietraporzio, Vernante, Chianale, Bellino, Pontechianale, «Panice» di Limone e l'affascinante tracciato innevato di trenta chilometri che, con accesso gratuito, da Ponte Marmora porta a Acceglio, nell'Alta Valle Maira.

[r. s.]

Il calzolaio di Cuneo ha lasciato l'istituto di pena del Cerialdo

# Tentò di uccidere, è libero

*Fu condannato a 7 anni di reclusione per aver aggredito e torturato una donna*
*Colpì la commerciante al capo e cercò di darle fuoco, dopo averla cosparsa di alcol*

**CUNEO.** E' finito l'incubo del per Isaia, 58 anni, il calzolaio di Cuneo accusato di to omicidio nei confronti della commerciante di vini e liquori Ester Castellino, titolare negozio di piazza Europa, angolo corso Santarosa, di fronte bottega ciabattino.

L'uomo, alcuni giorni, è tornato nel suo laboratorio, dopo che la Corte d'Assise d'Appello Torino gli ha il nullaosta per la libertà anticipata, come chiesta stesso Isaia. L'artigiano, condannato il 10 febbraio '92 dai giudici torinesi a sette anni e reclusione (cinque mesi in meno della condanna emessa dalla Corte d'Assise di Cuneo l'aprile del '91), ha usufruito i benefici della legge Gozzini ed è in libertà.

La è una tormentata vicenda giudiziaria: quattordici mesi carcere, due anni di arresti domiciliari, poi, all'inizio di giugno dello scorso anno, l'improvvisa visita nel laboratorio di Santarosa degli agenti Squadra Mobile della Questura, che, ordine carcerazione d Procura Repubblica, hanno accompagnato l'artigiano al carcere del Cerialdo.

Quest'ultimo provvedimento dopo che la condanna comminatagli era divenuta definitiva. L'uomo avrebbe dovuto scontare un residuo di pena di oltre tre anni e mezzo.

Per Modesto Isaia sono iniziati mesi di difficile convivenza con il mondo oltre le sbarre. Unica attività: il lavoro di pulizia dei corridoi e delle celle della sezione dove era rinchiuso, alternato a ore e interi giorni di disperazione e crisi di pianto.

Alcune settimane fa la notizia che una eventuale richiesta di liberazione anticipata avrebbe potuto buone probabilità di accolta dalla Corte d'Appello d'Assise di Torino. L'uomo, che in questi anni ha avuto una ventina di giorni di permesso premio, ha così usufruito di due anni di condono e di 360 giorni di beneficio previsto dalla legge Gozzini: 45 giorni di di pena per ogni sei mesi di carcere contraddistinti buona condotta.

L'episodio violenza risale al gennaio dell'89, quando Ester Castellino fu aggredita dal calzolaio e ferita gravemente nell'abitazione della madre di lei, corso Brunet 29.

Da sinistra il ciabattino Modesto Isaia (58 anni) e la vini Ester Castellino

Doveva essere un appuntamento per chiarire situazione di attrito: fra la commerciante e l'artigiano da alcuni mesi c'era un rapporto di intima amicizia, al quale la donna aveva deciso di «dare un taglio».

L'Isaia, invece, non era d'accordo, e dopo un'accesa discussione aveva colpito la donna, con un arnese da cucina, alla testa e al torace. La commerciante, svenuta, poi cosparsa alcol dall'Isaia. Soltanto il tempestivo allarme dato da alcuni vicini di casa, che videro il fumo uscire dall'appartamento della madre della Castellino, Giulia Bruno, vedova Cerato, consentì ai vigili fuoco di intervenire subito.

I pompieri sfondarono la porta dell'alloggio appena in tempo per spegnere le fiamme e salvare la donna, che fu ricoverata in ospedale prima a Cuneo e poi al Cto di Torino, e successivamente in cliniche specializzate in terapie di riabilitazione.

Da allora Ester Castellino non è mai ripresa completamente e conserva i segni sul volto e sul corpo di quella terribile del 19 gennaio.

Modesto Isaia si costituì alla polizia due giorni dopo l'aggressione: confessò di aver percossa la donna, in un primo momento negò di avere dato fuoco al letto su cui era caduta Ester Castellino. Anche in sede di processo si difese sostenendo che non voleva uccidere commerciante. Di qui numerose perizie. Poi il ricorso alla Corte d'Assise d'Appello Torino.

[r. c.]

SPIE DEI «GADGET»

*L'inchiesta continua*

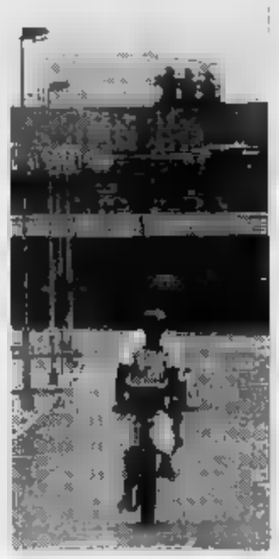

Fallito il tentativo di carpire segreti sulle sorprese Ferrero. Denunciati titolare di una ditta di Cuneo e investigatori.

A PAGINA

Agli uffici Caf

## Da consegnare entro domani i moduli 730

Domani scade il termine per presentare dichiarazioni e i moduli del 730: i pensionati dovranno consegnare la documentazione ai centri di assistenza fiscali (Caf), allestiti alle sedi dei sindacati e in alcuni patronati, fra i quali le Acli.

«Abbiamo già ri oltre domande - spiega Elio Lingua, responsabile delle Acli -. E' un servizio indispensabile per agevolare i contribuenti. Alla Cgil gli uffici del Caf da alcuni giorni sono costretti a un superlavoro: centinaia di moduli che dopo l'elaborazione dovranno essere inviati all'Inps e agli uffici del Tesoro.

situazione alla Cisl, che ha allestito uffici Caf nelle sette dei principali centri della «Granda». «C'è stata poca informazione sui centri stenza fiscale - spiega Antonio Scocozza, segretario provinciale della Cisl -. Ogni giorno riceviamo telefonate di contribuenti che vogliono chiarimenti».

[r. c.]

ROBURENT

Ligure di 48 anni

## Donna muore mentre scia in montagna

**ROBURENT.** Ieri pomeriggio sciando sulle piste di «Mont Alpet» in compagnia dei nipoti, quando è stata colta da malore. Per salvare Anna Caselli, 48 anni, di Ceriale (Savo- è intervenuto medico di servizio sulle piste che le ha praticato lungo il massaggio cardiaco, tutto è stato inutile e donna è deceduta, probabilmente stroncata da infarto.

ligure, in compag del marito Luigi Plomba, era titolare di una casa di cura e di un ospizio per anziani nel della Riviera aveva acquistato una in frazione Cardini. Negli scorsi non aveva mai avuto problemi salute ed era una buona sciatrice.

Quando la donna è stata colta da malore, la rete dei soccorsi immediatamente. Oltre al medico di servizio a Alpet avvertita anche l'elisoccorso, il traumatologo del «118» non ha potuto fare altro che constatare il decesso di Anna Caselli. [l. f.]

IL TEMPO IN PIEMONTE E VALLE D'AOSTA

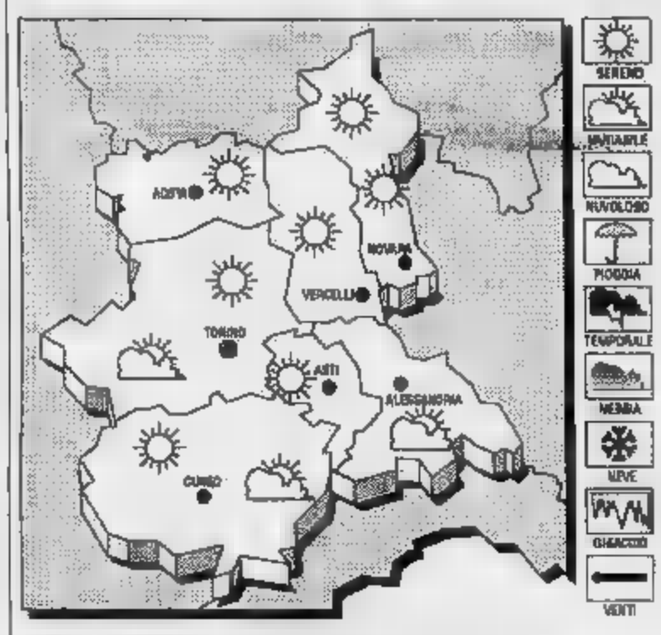


**TEMPO PREVISTO** o poco nuvoloso; formazione di foschie dense sulle zone pianeggianti.
**TEMPERATURA.** Stazionaria.
**VENTI.** Deboli di direzione variabile.
**TENDENZA DEL TEMPO.** Cielo poco nuvoloso, con sviluppo di nubi cumuliformi, nelle ore pomeridiane, sui rilievi alpini.

**LE TEMPERATURE DI IERI A CUNEO**
Max: 9,8; min: 4,3; media: 7

**UN ANNO FA**
Max: 20,2; min: 6,9; media: 14,1

**TEMPERATURE IN PIEMONTE**
Torino 13; Aosta 13; Alessandria 13; 15; Asti 12; Vercelli 15

IL TRIANGOLO
FABBRICA LAMPADARI

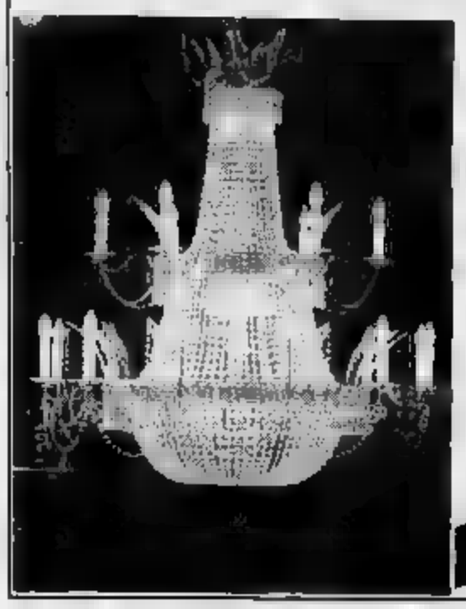

- Illuminazione d'interni esterni in classico e moderno
- Vasto assortimento di lampadari, lampade, e appliques per ambienti arte povera
- Paralumi ricambi di vetro
- Showroom di complementi d'arredo e oggettistica legno antico

SI ACCETTANO LISTE NOZZE

S.S. Cuneo-Caraglio
S. Rocco di Bernezzo
tel. (0171) 85.581

NUOVO SERVIZIO CLIENTI

All'AUTOCARROZZERIA
F.lli DESTEFANIS
Fiduciaria Toro Assicurazioni

BUSCA - Via Valentino 16 - Tel. 0171/944.284 - Fax 944.284

AUTO SOSTITUTIVA
PER TUTTA LA DURATA DELLA RIPARAZIONE

## Cgil Cisl e Uil invitano gli utenti a comunicare disagi e ritardi sulle linee

# Segnalate i disservizi delle Fs

*Con l'entrata in vigore dell'orario estivo sono previsti nuovi tagli al servizio di trasporto rotaia*
*I sindacati: «I pendolari potranno più arrivare Torino in tempo per il primo turno di lavoro»*

**CUNEO. «Le Ferrovie tagliano le linee e riducono le corse per Torino? Segnalateci i disservizi. Insieme potremo organizzare la battaglia contro l'isolamento della "Granda"». E' la provocazione dei sindacati Cgil-Cisl e Uil, che intendono promuovere una serie di iniziative per evitare una nuova riduzione del servizio di trasporto su**

**Le segreterie provinciali delle organizzazioni di hanno inviato al presidente della Provincia Giovanni Guaglia e ai sindaci del Cuneese una lettera nella quale denunciano le scelte delle Fs di cancellare i programmi di potenziamento del servizio ferroviario, puntando a drammatici tagli al numero di convogli diretti a Torino e fra le stazioni della provincia.**

**Con l'entrata in vigore del nuovo orario estivo delle Fs sono previste nuove ripercussioni negative: cancellazione del trasporto merci in sette città (Borgo San Dalmazzo, Vernante, Costigliole Saluzzo, Carrù, Magliano, Trinità e Vicoforte), riduzione dei treni viaggiatori nelle notturne, con isolamento di centri quali Cuneo, Bra, Mondovì, Ceva.**

**«Con questa decisione - proFiorenzo Alberi, Cgil e Luca Bosio, Cisl - si impedisce ai cuneesi arrivare a Torino, in tempo per la coincidenza del mattino con il Pendolino, diretto a Roma, e i treni per Milano, Venezia, Bologna e Firenze. In questa drammatica decisione si aggiunge l'impossibilità per i pendolari raggiungere il capoluogo piemontese in orario per il primo turno di lavoro nelle aziende torinesi».**

**I tagli delle Fs prevedono anche tagli e in alcuni casi cancellazioni treni in programma al sabato e domenica linee locali (Cuneo-Mondovì, Saluzzo-Savigliano, Bra-Ceva, Ceva-Ormea).**

**«Ci stupisce - è scritto nella lettera al presidente della provincia - che le riduzioni del servizio vengano programmate linee che sono già automatizzate, e lo saranno entro fine dell'anno, con conseguente abbattimento dei costi e di personale. Si arriva così al controsenso di vedere inutilizzati miliardi investimento».**

**I sindacati hanno chiesto un confronto la Provincia, la Regione, i parlamentari della «Granda» e i dirigenti delle Ferrovie. Il 26 marzo a Cuneo si terrà convegno i trasporti indetto da Cgil-Cisl e Uil.**

**«Non possiamo permettere - concludono i rappresentanti delle organizzazioni categoria - nuovo isolamento della "Granda", già penalizzate per la mancanza di collegamenti stradali». [r. c.]**

Da maggio i responsabili della Ferrovie prevedono una riduzione dei treni in partenza e arrivo alla stazione di Cuneo
Sopra Luca Bosio sindacalista della Cisl

## IN BREVE CUNEO

### ONOREFICENZA

**Commerciante nominato Cavaliere della Repubblica**

Il presidente della Repubblica Oscar Luigi Scalfaro ha conferito a Ernesto Ariano, dal '67 titolare della salumeria di via Pascal 2, nel centro storico, l'onorificenza di Cavaliere Repubblica. Ariano, che venerdì ha compiuto 79 anni, è iscritto all'Albo dei commercianti dal '62.

### TROVATA UNA POTENTE

**Ritrovata l'auto rubata al sindaco**

I carabinieri di Sommariva Perno hanno ritrovato l'«Opel Omega» di Villar San Costanzo Giovanni Bigliono, rubata l'altro giorno in piazza Marconi a Dronero.

### ISCRIZIONI

**Iscrizioni per animatore turistico**

Si le iscrizioni al per animatore turistico, organizzato dal «Formont», centro di formazione professionale per le attività di montagna, in collaborazione con la Regione. Per informazioni rivolgersi alla sede di via Santa Croce 6/A a Cuneo, 0171/696760, 697979.

### PARTITI

**La prepara il congresso provinciale**

Oggi in otto centri della «Granda» (Cuneo, Saluzzo, Savigliano, Bra, Fossano, Alba, Mondovì e Ceva) si le assemblee per l'elezione dei delegati al congresso provinciale della democrazia cristiana che si terrà sabato 3 aprile a Boves, alla presenza del segretario nazionale, onorevole Nino Martinazzoli.

### RADIO

**Il sindaco parla dei problemi**

Da mercoledì, alle 12 (con replica alle 19), il sindaco di Cuneo Giuseppe Menardi risponderà alle domande dei cittadini su Piemonte Sounds. Il primo cittadino farà il punto sulle decisioni del Comune, sui problemi della città. Gli ascoltatori potranno telefonare i giorni precedenti, per fare domande e sollevare problemi. Il sindaco risponderà il mercoledì successivo.

### INPS

**Istituiti numeri di consulenza agli**

L'Inps di Cuneo ricorda che sono stati attivati numeri verdi collegati tutte le sedi delle «Granda» e dei centri operativi per ottenere informazioni in materia previdenziale. I utenti di Cuneo possono chiamare l'1678-13035, per la zona di Alba 1678-13036, per Mondovì il numero è 1678-13037, Saluzzo 1678-13038, Savigliano 1678-13039.

CUNEO

Era dirigente scout

## Commerciante stroncato da infarto

**CUNEO. E' stato trovato privo di sensi dalla moglie, nell'ufficio di via Ettore Rosa 14. Paolo Massucco, 61 anni, rappresentante, è morto durante il trasporto all'ospedale «Santa Croce», stroncato da infarto. E' accaduto l'altra mattina.**

**La donna, Maria Grazia Pipino, ha raggiunto il marito, nell'ufficio di vendita prodotti termotecnici. L'uomo era accasciato a terra. Immediati sono scattati i soccorsi. Il geometra Massucco è trasportato in ambulanza all'ospedale. I medici Pronto Soccorso non hanno però potuto far altro che constatare il decesso.**

**L'uomo, figlio di un generale del distretto militare, abitava in via Pratolungo 14, in frazione San Rocco Castagnaretta. Per anni si era impegnato negli scout e attualmente era fra i dirigenti del Movimento adulti scout italiani.**

**Ieri, durante il rito funebre, è stata ricordata la disponibilità e adesione al gruppo cuneese dei seguaci di Baden Powel. [r. c.]**

BUSCA

Una trentanovenne

## Ha vinto 75 milioni al quiz in tv

**BUSCA. Liliana Robasto, 39 anni, è entrata nella storie della «Ruota della fortuna», il gioco televisivo di «Canale 5», condotto Mike Buongiorno.**

**La donna, campionessa per cinque sere, ha vinto 75 milioni e 800 mila, più tre viaggi (di 15 giorni per 4 persone) alle Mauritius. Il quiz, in onda alle 19, prevede che i concorrenti indovinino una serie di consonanti, in modo da poter decifrare una frase misteriosa.**

**«Siamo contenti che Liliana abbia partecipato alla trasmissione - dicono i familiari -. Ogni sera in casa si faceva il tifo. Se, nell'ultima puntata, fosse stata sconfitta avrebbe, molto probabilmente, battuto il record delle vincite totali. ha ancora deciso quando andrà in vacanza. Alcuni mesi fa aveva compilato, quasi per scherzo, la cartolina per partecipare alla "Ruota della Fortuna". Poi, quando ogni speranza di scelta concorrente era quasi svanita, ha ricevuto l'invito di presentarsi negli studi televisivi di "Canale 5"». [c. g.]**

CUNEO

Domani alle 21

## Convegno sui referendum elettorali

**CUNEO. «Verso il referendum. Per cambiare la legge elettorale, moralizzare la politica, rinnovare l'Italia». E' il tema della tavola rotonda che si terrà domani, alle 21, nel salone dell'Amministrazione provinciale, in corso Nizza, angolo corso Dante.**

**L'iniziativa è stata organizzata dal movimento «Popolari per la riforma». «Abbiamo voluto indire questo convegno - spiegano alcuni aderenti al - per sensibilizzare i cuneesi al problema referendum. Anche la "Granda" deve mobilitata per sollecitare una riforma della legge elettorale. Di questo clima di disaffezione per la politica e dei partiti in particolare, è indispensabile trovare un'unità di intenti per moralizzare i "palazzi" e assicurare al nostro paese un futuro credibile».**

**Alla tavola rotonda parteciperanno esponenti partiti di maggioranza e opposizione, oltre ad aderenti ad associazioni e gruppi di volontariato del Cuneese. [r. c.]**

DRONERO

Dal 22 marzo

## Il mercato in piazza XX Settembre

**Da lunedì 22 il tradizionale mercato del lunedì si in piazza XX Settembre. Lo ha deciso l'amministrazione comunale, per facilitare i lavori di pavimentazione di piazza Martiri della Libertà. Si tratta di un trasferimento temporaneo - spiega il sindaco Gianfranco Donadio -. Le bancarelle rimarranno in piazza XX Settembre per due mesi. Abbiamo predisposto questa ordinanza per disagi alla popolazione. Nel giorno di le auto potranno essere parcheggiate sul piazzale nelle vicinanze della scuola media, oppure lato di piazza Martiri non interessato dai cantieri».**

**I lavori di pavimentazione rientrano in un piano generale di interventi decisi Comune per valorizzare il centro storico.**

**Sono già state sistemate via Roma, via Garibaldi, via Torino, via Saluzzo, piazza Carrilo e il ponte Vecchio. I prossimi mesi inizieranno i lavori anche in piazza Allemandi. [c. g.]**

FATTI E PERSONE

## *Una rivista della Coldiretti dà voce alle donne che vivono in campagna*

**La Coldiretti scende nel campo dell'informazione provinciale con una rivista, interamente dedicata alle donne. Il titolo è «Lei, Coldiretti al femminile» e viene inviata come supplemento al periodico «Il coltivatore cuneese» di cui è direttore «politico» la parlamentare Giovanna Tealdi (responsabile Adriano Cantamessa). Il primo numero della pubblicazione, a colori, offre servizi dedicati a Stefania Belmondo, le donne soldato, agriturismo, scuola, Madre Teresa di Calcutta, il ballo, la prevenzione, gli infortuni in casa, le novità librarie. Trenta pagine dedicate «a tematiche al mondo femminile».**

**La delegata provinciale della Coldiretti, Giusi Masante Pollano, nell'editoriale sostiene: «Dopo alcuni mesi di studio abbiamo deciso, la nostra Consulta provinciale, di dare alle stampe questo giornale, supplemento all'organo ufficiale della Coldiretti». Un rivista «che tratta i problemi femminili, che divulga le iniziative del Movimento Femminile della Coldiretti», che vuole dare alle oltre 14 mila iscritte. Ora restiamo in attesa dei vostri giudizi, delle critiche che auguriamo costruttive, delle vostre lettere le quali potremo esprimere opinioni o far emergere tematiche nuove».**

Giovanna Tealdi parlamentare democristiana è direttore politico della nuova rivista «Lei» dedicata alle donne

**L'editoriale si conclude con la spiegazione del titolo: «L'abbiamo chiamato "Lei" perché riteniamo che questa brevissima parola racchiuda tanto calore umano e ci riconduca, almeno con la fantasia, alle nostre giovani, alle nostre donne, alle nostre e a coloro che, pur operando in silenzio, sono state e sono tuttora il perno della famiglia diretto coltivatrice. Questo loro stile merita rispetto e ammirazione. Cercheremo seguirne l'esempio e contemporaneamente scavare in questa nostra bellissima realtà affinché l'esperienza delle donne sia maggiormente conosciuta e diffusa».**

**In maggioranza donne sono le collaboratrici della rivista. Oltre al direttore Giovanna Tealdi, hanno scritto Rosangela Giordana, Agnese Taricco, Laura Occelli, Laura Calcagno. Tre servizi sono di Fabrizio Geruti, Michelangelo Pellegrino e Gianluigi Grecchi. Numerose le curiosità. esempio. Rosanna Giordana propone un «amarcord» sui balli: «Oggi si vive sicuramente meglio di una volta, ma il benessere ci ha fatto perdere il piacere delle semplici. una migliore qualità della vita non significa essere più felici, si legge nel sommario titolo «Il ballo mattonella».**

## IL TACCUINO DELLA PROVINCIA

### LETTERE AL GIORNALE

#### Troppa alla

In questi giorni è, ed è stato, piuttosto frequente vedere in azione pale, mi riferisco a quelle manuali, che molti privati hanno rimesso in funzione.

Invece scuole elementare Soleri pare non essere dotata e forse non è di sua competenza; in compenso usa le buone vecchie scope di saggina per «spolverare» i marciapiedi che possono pure averne bisogno.

Il 12 marzo, infatti, è ricomparsa la solita figura munita di tale si è al lavoro sul lato via Carlo Emanuele.

Dov'era martedì marzo, il famoso martedì, quando era molto difficile, per dire impossibile allo stesso marciapiede?

La stessa mattina, di fronte al supermercato, poco distante dalla scuola, un varco agevole era stato aperto e pala luccicante appoggiata muro «dicevas chiaramente di stata appena usata.

**Rilde Pina, Cuneo**

#### Fossano, valido aiuto anziani e disabili

Nonostante l'oscuro periodo che investe tutti i settori politici, produttivi, amministrativi della società italiana, esistono anche «comete» che illuminano questa società.

Una di queste è l'iniziativa «Servizio trasporto per persone anziane e disabili» che l'Usl 62 e il comune di Fossano (unici nel Piemonte) hanno istituito fin dall'ottobre '91 per facilitare l'accesso ai servizi socio-sanitari territoriali (visite mediche, specialistiche, fisioterapiche, analisi ecc).

Questo servizio, svolto da cooperative private, viene incontro ogni giorno a quelle necessità concrete di cui gli anziani e disabili del comune Fossano hanno veramente necessità.

Auspico che ci siano tante altre piccole comete come quella di Fossano per illuminare sempre di più questo buio periodo della vita degli italiani.

**Fissolo, Fossano**

**Scrivere a La Stampa Via XX Settembre 39,**

### NUMERI UTILI

**AUTOAMBULANZE**

**Cuneo:** 66.444
**Alba:** 316.313. Crb 441.744
**Bagnolo:** 392.536
**Borgo San Dalmazzo:** 260.013
**Bra:** 423.370; 42.01
**Busca:** 645.658; 645.455
**Canale:** 978.055
**Caraglio:** 618.102
**Ceva:** 72.31
**Cortemilia:** 81.661
**Demonte:** 95.115
**Dronero:** 916.333
**Fossano:** 699.111
**Garessio:** 81.063
**La Morra:** 50.102
**Limone:** 929.113;
**Mondovì:** 552.255
**Morozzo:** 772.555
**Mulla Belbo:** 796.117
**Mulla Tanaro:** (0174)
**Peveragno:** 339.556
**Racconigi:** 84.844
**Saluzzo:** 45.245 - 47.000
**Sommariva Bosco:** 55.102.
**S. Michele Mondovì:** (0174) 222.500
**Savigliano:** 719.111
**Taiofano Argentio:**
**Valle Belbo:** (0141) 840.656 (ass. vol.)
**Vinadio:** 959.126

**GU**

**Notturna, prefestiva e festiva:**
Usl Cuneo 0338-233
Usl di Alba 316.316
Usl di Borgo 260.632; 260.013
Usl di Bra 420.270
Usl di Ceva 72.31
Usl di Dronero 944.500
Usl di Fossano 699.111
Usl di Mondovì 550.111
Usl di Saluzzo 215.111
Usl di Savigliano 719.111

**FARMACIE DI TURNO**

A **Cuneo** oggi è di turno, con orario 8/12,30 e 15,30/19,30 (e serr. dalle 22-8 (e serr. abbassate) la farm. *Comunale 3*, via T. Cavallo 7, tel. 492.592. gli altri Comuni della prov., le farm. di turno svolgono anche il reperib. notturna, su chiamata, dietro presenti. di ricette mediche urgenti. **Alba:** Stevano, piazza Rossetti 3/A, tel. 44.02.54. **Bra:**, v. V. Emanuele 195, tel. 41.21.87. **Fossano:** *Abrate*, via Roma 92, tel. 60.058. **Mondovì:** *Turco*, via Meridiana 5, tel. 42.404. **Saluzzo:** S. Maria, p. Risorgimento 39, tel. 42.299. **Savigliano:** *Peschetta*, p. Santarosa 65, tel. 71.29.76.

**CARABINIERI** pronto intervento

**Cuneo:** 112 - **Alba:** 441.333; **Bgo S. Dalmazzo:** 268.333; **Ceva:** 701.003; **Fossano:** 695.210; **Mondovì:** 474.44; **Racconigi:** 853.33; **Saluzzo:** 46.444; **Savigliano:** 22.333

**POLIZIA STRADALE**

**Cuneo:** 695.222; **Ceva:** 711.82; **Saluzzo:** 421.15; **Sc autostradale To-Sv:** (0172) 495.800.

### STATO CIVILE

**NATI.** Pigozzo Silvia (Diano d'Alba); Seghesio (Sinio); Sandri Valentina (Neive), Marchisio chela (Montà); Silvia (Castagnito); Casetta Chiara (Montà); Manica Serena (Govone); Amerio (San Marzano Oliveto, ); Sovera Edoardo (Borgomale); Artusio (Bra).

Gallo Giuseppe, anni (residente ad Alba), pensionato; Rapalino Margherita, 85 anni (residente Alba), pensionata; Michelino, 68 anni (residente ad Alba), pensionato; Doglioli Carolina, 78 anni ( a Cortemilia), pensionata; Visconti Giovanna, anni (residente Alba), pensionata; Marino Lorenzo, 80 anni (residente Alba), pensionato; Correggia Giuseppe, 86 anni (residente a Canale), pensionato; Guidi Aldo, 61 (residente a Canale), pensionato; Pietro, 65 anni (residente a Magliano Alfieri), pensionato; Savelli Isabella, anni (residente ad Alba), pensionata; Rondone Candido, anni (residente a Rodello), pensionato; Bru Giovanni, 72 anni (residente a Castellinio Tanaro), pensionato; Lora Anna, 87 anni (residente ad Alba), pensionata; Gallo Giacinta, 89 anni (residente a Sinio), pensionata; Rapallino Massimino, 89 anni (residente a Cissone), pensionato; Corino Giovanni, 81 (residente Alba), pensionato; Montanaro Rosa Ines, 31 anni, pensionata (residente a Grinzane Cavour); Battaglino Felice, 56 (residente a d'Alba), muratore; Chiarle Laura, 95 anni (residente ad Alba), pensionata; Gioetti Carlo, anni (residente a Stefano Roero), pensionato.

. Negarville Renato, istruttore di tennis (residente ad Alba), Manzone Milvana, impiegata (residente ad Alba); Radrizzani Andrea, impiegato, (residente Alba), con Cavallo Antonella, commerciante (residente a Alba).

**MORTI.** Morini Vittorio, dirigente (residente ad Alba), con Ferrida, impiegata (residente ad Alba); Drago Alessandro, farmacista (residente a Treiso), con Bolla Mirella, farmacista (residente ad Alba); Cossu Mario, fattorino (residente ad Alba), con Camparini Daniela, casalinga (residente a Alba).

La Direzione ed i Collaboratori della Lavelle & Cyr Building Control (Italia) S.p.A. partecipano con profondo cordoglio al lutto che ha colpito la famiglia di

**Paolo Massucco**

Cuneo, marzo 1993.

### APPUNTAMENTI

**CONVEGNO**

Bettazzi ricorda Romero

«Oscar Romero: oggi una vita speranza tra beatitudini e liberazione» è il tema del convegno che si terrà venerdì alle 21, nel salone dell'associazione Tommasini in via Bersezio 2. Interverrà monsignor Luigi Bettazzi, vescovo Ivrea.

**«Agricoltura e n codice»**

Giovedì, alle 21, nel salone dell'associazione Polisportiva si terrà un dibattito su «Agricoltura e nuovo codice della strada». Interverrà Riccomagno, vice-comandante di polizia municipale a Cuneo. L'iniziativa è dell'unione provinciale agricoltori.

**CORSO**

Corso di francese commerciale

Si sono aperte le iscrizioni al corso di lingua francese commerciale, organizzato consorzio terziario donna. informazioni telefonare allo 0171/692.300.

Mondovì, amministratori e abitanti sono preoccupati per la criminalità

# Cinquanta furti in due mesi

*Dall'inizio del '93 la media è quasi di un «colpo» al giorno. Appello Usl contro le truffe*
*I consiglieri comunali chiedono interventi urgenti. «Bisogna aprire il commissariato»*

**MONDOVI'.** Quasi un furto al giorno: è la media con cui la città ha iniziato il '93. Dal primo gennaio al 28 febbraio sono stati messi a segno cinquanta «colpi» in appartamenti e ville, altri sono stati tentati, anche nella casa dell'avvocato Mario Pratte, presidente dell'Ente manifestazioni. Non mancano neppure gli anziani truffati da falsi impiegati Enel, Sip e Usl.

Contro i raggiri è intervenuto recentemente Gregorio Barbisari, commissario straordinario dell'Unità sanitaria locale, con un appello agli anziani: «Diffidate di chi spaccia per assistente sociale; se avete bisogno chiamate i nostri uffici, oppure chiedete l'intervento dei carabinieri».

«Sono situazioni preoccupanti - sostiene il consigliere democristiano Beppe Ballauri -, che mi sono stati confermati anche dai carabinieri. Mondovì è una "ex città tranquilla". La sensazione che qualcosa stava peggiorando c'era già molti mesi fa; per questo con il collega liberale Enzo Pennuzzi avevamo chiesto al sindaco di intervenire per l'apertura del commissariato di polizia. Il consiglio aveva votato all'unanimità un ordine del giorno, ma il primo cittadino monregalese non ha fatto nulla e la pratica è rimasta ferma, dimenticata in qualche cassetto».

Non è la prima volta che a Mondovì amministratori e gruppi di cittadini chiedono l'istituzione di un commissariato di polizia, ma in passato le risposte dalla prefettura sono sempre state negative. La città è sede di una compagnia di carabinieri, la polizia è presente nel gruppo interforze alle dipendenze della procura della Repubblica.

Negli ultimi tempi i militari hanno arginato una «banda» specializzata nei furti di opere d'arte e numerosi ladri d'auto. La sorveglianza su tutto il Monregalese è continua, la situazione sotto controllo, ma l'Arma ha problemi di organico: la caserma di via Risorgimento ha bisogno di urgenti e importanti restauri. Più volte si è proposto di costruire un nuovo edificio, ma anche in questo senso non si sono compiuti passi avanti concreti. [L. f.]

I carabinieri hanno già recuperato merce rubata e arrestato gli autori dei furti

DALLA CRONACA

**MAGLIANO ALPI**

***Villanovese assolta per una tettoia abusiva***

Maria Liprandi, anni, di Villanova Mondovì, largo XXV Aprile, è stata assolta dal pretore onorario di Mondovì, Gianni Martino, per la costruzione di una tettoia abusiva a Magliano Alpi. La donna, difesa dall'avv. Fabri Bruno Clarafond, è riuscita a dimostrare di aver regolarizzato la sua posizione.

**CUNEO**

***Emergenza afta epizootica domani sarà il***

Il ministro della Sanità, Raffaele Costa, dopo la grave epidemia di afta epizootica verificatosi in Basilicata ha disposto la temporanea, su tutto il territorio nazionale, di fiere, mercati, del bestiame per la diffusione della malattia. Di conseguenza do- chiuse le strutture del Foro boario.

**SALUZZO**

***s'incontrano gli salesiani***

Oggi si terrà il tradizionale convegno dell'unione ex allievi salesiani. Il prevede alle 9,30 il ritrovo nell'oratorio Don Bosco, alle la messa e alle 10,30 l'assemblea generale soci. Seguirà il pranzo sociale.

***punti di il Consiglio comunale***

Martedì, alle 20,15, si riunirà il Consiglio comunale. Tra i tredici punti all'ordine del giorno: convenzione con il centro raccoglitori; asilo d'infanzia: chiesto parere su approvazione del nuovo Statuto dell'ente; piano finanziario per costrizione di colombari cimitero della frazione Gerbo.

***Anziani chiedono un risarcimento al Comune***

Un gruppo di pensionati ha fatto causa al Comune per i danni causati dalla catena che, in piazza Popolo, divide la zo- adibita parcheggio da quella pedonale. Lo sbarramen- ha provocato la caduta di alcuni anziani, procurando loro fratture. I pensionati hanno chiesto all'amministrazione il risarcimento dei danni.

***Aperta una sezione della Federcaccia***

In paese ha aperto sezione della Federcaccia. La si trova in piazza San Sebastiano, in un locale rimesso a nuovo dagli stessi cacciatori.

***le iscrizioni all'esposizione canina***

Sabato marzo si svolgerà la prima esposizione regionale canina, organizzata dal Gruppo cinofilo Cuneo. Informazioni «Esposizione Canina di Cuneo».

**CORTEMILIA**

***nomina per paritetico***

La nomina dei cinque rappresentanti piemontesi da inserire nel paritetico Piemonte-Liguria è stata rinviata venerdì 26 quando si terrà a Cortemilia una nuova riunione degli amministratori della Valle Bormida e dell'Albese.

Progetti speranze del neo-presidente Ferruccio Dardanello

# La Camera di commercio vuole portare la «Granda» in Europa

Il neopresidente della Camera di commercio Ferruccio Dardanello (al centro) durante la cerimonia d'insediamento

«L'ente che sono chiamato a presiedere ha un obiettivo prioritario: l'apertura della provincia di Cuneo all'Europa». La sfida è stata lanciata da Ferruccio Dardanello nel discorso d'insediamento al vertice della Camera di commercio. Alla cerimonia erano presenti il prefetto, Luigi Scialò, i rappresentanti della Giunta Carlo Origlia (industria), Ettore Bandiera (agricoltori), Andrea Durando (commercianti), Sebastiano Dutto (artigiani), Mauro Patrone (coltivatori diretti), Giovanni Bagna (lavoratori dipendenti), e i revisori dei conti Domenico Carboneri, Carlo Cerrato e Angelo Bramard.

Il prefetto ha ricordato i compiti istituzionali dell'Ente camerale, sottolineando le grandi potenzialità di questo to a disposizione delle categorie «per l'armoniosa cre- provincia». Il neo-presidente Dardanello (dc), monregalese, consigliere regionale, ha delineato alcuni indirizzi di intervento della Camera commercio. «Il servizio alle aziende sarà pre più decentrato (nuova sede per Alba, potenzi a Mondovì, uffici per l'area comprensoriale Saluzzo-Savigliano-Fossano) e verranno studiate iniziative in grado aprire prodotti targati Cuneo i mercati più vicini. Vogliamo anche migliorare la collaborazione con Imperia e Nizza per una ideale regione sovranazionale "Alpi mare"».

Secondo Ferruccio Dardanello gli obiettivi alla portata dell'Ente camerale «anche perché molto è stato fatto o preparato dalla presidenza Oddero». Ancora il neo-presidente: «La nuova opportunità dell'Europa senza barriere doganali sfruttata a fondo l'area Cuneo-Imperia-Nizza è un laboratorio ideale per sperimentare una reale integrazione fra zone confine».

Il presidente pure intervenuto sulla vicenda della Cuneo-Massimini Carrù: «Speriamo che il nuovo ministro dell'Ambiente, Valdo Spini, riesamini rapidamente la questione e offra delle indicazioni chiare su occorre fare perché il progetto venga approvato. Cuneo Sondrio l'ultimo capolungo di provincia italiano collegato stradale».

**Gilberto Ferrando**


CAMERA DI COMMERCIO CUNEO

CNAPP CEP ESTERO PIEMONTE

ORGANIZZA

Con l'Assessorato alla Formazione Professionale della Regione Piemonte e al Fondo Sociale Europeo, un corso di specializzazione, con periodo di formazione e stage aziendale in Francia, per la figura professionale di

RESPONSABILE VENDITE MERCATO ESTERO

rivolto a sottoventicinquenni diplomate/i con buona conoscenza della lingua francese.
Durata 1000 ore, numero posti: 15.

Gli concorso per informazioni al n. 0171/692677 a partire (orario dal lunedì al venerdì 9-12,30 e 14,30-17).

Gandolfo

MAGO DELLA
PRANOTERAPIA - CARTOMANZIA - RITUALE
AMORE SALUTE LAVORO

NON NERA

ALBA: martedì e mercoledì - Tel. 0173/36.26.76 - Via Maestra 32 (2° piano)
CUNEO: giovedì e venerdì - Tel. 0171/69.79.97 - Piazza della Libertà, 1 angolo Corso Giolitti.
Per appuntamento: 9,30 - 12 / 15 - 19

SERIETA' RISERVATEZZA ALTA PROFESSIONALITA'

Ricorda... Gandolfo inizia dove altri rinunciano offrendoti la chiave della serenità

UOMO CERCHI PIU' SPAZIO?

EMME DUE SPAZIO UOMO


**COMUNE DI CASTIGLIONE FALLETTO**

PROVINCIA DI CUNEO

Si rende noto che dal 15 1993 sono depositati presso la Segreteria Comunale gli atti inerenti la Variante Generale n. 1 al Piano Regolatore Generale munale.
Chiunque può prenderne visione.
Castiglione Falletto, 13 Marzo 1993

IL SINDACO
Luigi Dellavalle

**F.lli Groppo Snc**
Produttrice arredamenti bar negozi ricerca per proprio ufficio tecnico:

Inviare curriculum: V.le Principi di Piemonte, 40 - 12049 SOMMARIVA BOSCO

**F.lli Groppo**
Produttrice arredamenti bar negozi ricerca:

**VERNICIATORE**

0172 54.113

**Gruppo Industriale Piemontese**

**UFFICI TECNICI**

cui appaltare:
- di cicli ad asportazione truciolo su centri di lavoro, relativi Part Program e relative distinte utensili

**E/O IN ALTERNATIVA**

- studi e progetti esecutivi attrezzature staffaggio dei pezzi da lavorare

s: Pubblikompass 406 - 10100
dettagliando referenze lavori già svolti.

Tutte le idee e le novità sugli articoli da regalare ai futuri sposi nel Cuneese

# E' tempo di «liste nozze»

*Le giovani coppie puntano su servizi di piatti e bicchieri, lampade, posacenere e vasi*
*Quasi sempre classiche le linee proposte dalle ditte. Allegri motivi con fiori e frutta*

**CUNEO.** Una casa allegra, piena di luce e di colore dove, dalle tende alle suppellettili, dalla cucina al salotto, tutto è perfetto, studiato nei particolari. E' il sogno di chi si accinge a dare gli ultimi ritocchi alla propria abitazione, primi tra tutti i futuri sposi che scelgono la primavera per iniziare la vita a due. La crisi economica non ha cambiato di molto le abitudini, né pare abbia diminuito le richieste, semmai ha imposto una maggiore attenzione nelle scelte delle coppie che appaiono più orientate a spendere bene subito, piuttosto che accontentarsi di soluzioni provvisorie da rivedere in futuro.

L'indicazione emerge interrogando gli «addetti ai lavori»: negozi specializzati nell'arredamento e nelle liste nozze che in questo periodo moltiplicano la clientela. Dal quadro che trattoggiano emerge il profilo degli acquirenti: giovani, si presentano con idee chiare, sanno ciò di cui avranno bisogno e sono sensibili, da un lato, alle indicazioni della moda-casa, così come viene presentata nelle riviste specializzate e dall'altro, vogliono personalizzare l'ambiente domestico.

Le ditte che operano nel settore dei complementi d'arredo sono buone interpreti di queste richieste che, nel tempo, hanno sostituito alle scelte un po' forzate, talvolta suggerite da parenti, madri e nonne di provata esperienza, i gusti dei giovani, resi sicuri dal consiglio di arredatori e dalla seria valutazione di ciò che serve e di ciò che piace, in rapporto alle disponibilità finanziarie. Così gli oggetti utili prendono il sopravvento, non rientrano in uno sguardo d'insieme che tiene in gran conto l'arredamento, il colore delle pareti, la tappezzeria.

La crisi economica induce gli sposi a una maggiore attenzione nelle scelte

«In genere le coppie vengono da noi tre mesi prima del matrimonio per avere una prima idea di ciò che vogliono inserire nella lista nozze - spiega Luca Chiapello, titolare dell'omonimo negozio -: si orientano verso i coordinati che vanno dal servizio di piatti per tutti i giorni ai bicchieri, dalle lampade ai posacenere, ai vasi». Le linee proposte dalle ditte sono per lo più classiche, porcellane tutte bianche o appena decorate con sottili fasce in cui predominano i colori tenui, soprattutto blu e verde, nei servizi da tavola più importanti, destinati a durare nel tempo. Allegri motivi di fiori e frutta predominano nei servizi per la tavola di tutti i giorni, così come nei barattoli per contenere il sale, il pepe, gli aromi, da esporre in bella vista sulle mensole delle cucine.

Per gli articoli d'uso quotidiano, trionfano le mille idee lanciate dalla Guzzini, che offre caraffe coloratissime pattumiere da tavola. Anche la coltelleria, un tempo «nascosta» nei cassetti, diventa elemento d'arredo. Una linea, l'Arcobaleno, propone sette coltelli inseriti in un porta coltelli in melamina nera, da appoggiare su un ripiano, pronti all'uso. Sempre richiesti i vassoi da portata in acciaio nelle linee «senza età» dell'Alessi, e le batterie di pentole costruite per una cottura senza grassi. Accanto agli articoli d'uso, nelle liste compaiono lampade con abatjour a stelo e i grandi orologi a parete. Sono le novità di quest'anno: incorniciati in radica laccata, di cristallo colorato, a pendolo o a pannello quadrato di seta dipinte a mano, arricchiscono l'ambiente in cui saranno inseriti: un atrio, una cucina, una camera da letto. Conferma la scelta degli articoli utili Anna Lingua, titolare della «Casa di Anna» di Cuneo. «I clienti s'informano sulla qualità di ciò che inseriranno nelle liste - dice - al lato estetico si abbina una richiesta di qualità. Del resto è proprio il nostro compito suggerire e orientare le scelte».

Anche qui i divertenti maxi orologi compaiono nell'elenco degli oggetti più ammirati e richiesti, accanto a specchi di linea particolare che, nelle varie versioni, possono adattarsi ad ogni stile d'arredamento. Sulla tavola trionfano il bianco e le linee classiche. «All'inizio le coppie chiedono di vedere articoli estrosi, ma quasi inevitabilmente alla fine preferiscono inserire nella liste nozze oggetti non eccentrici», aggiunge.

L'estro creativo, più che nelle suppellettili, si concentra nelle rifiniture e nei colori: fantasia e scelte originali, spesso di grande effetto, in perfetta sintonia con le proposte lanciate da noti arredatori vengono recepite con notevole entusiasmo nel Cuneese così come avviene nelle grandi città. I tessuti ricercati per le tende, i copriletti, divani si sono ormai affermati.

«Sono lontani i tempi in cui i tendaggi erano un completamento "minore" - spiega Claudia Borracino, arredatrice cuneese - e mostra nel suo negozio Ambientazioni le splendide fantasie che si richiamano alle ceramiche di Giò Ponti, alle suggestioni paesaggistiche di Fornasetti, in una riscoperta di motivi degli Anni Venti che si sposano oggi agli arredamenti acromatici, sobri di quella che si suole definire «povera». [v. p.]


Liste Nozze

Chiapella

LISTE NOZZE - ART. REGALO - CASALINGHI

Corso G. Ferraris, 19 - CUNEO - Tel. 681862

ARTICOLI REGALO

La casa di Anna

LISTE NOZZE

Via Roma, 52 - Tel. 0172/60.549 - FOSSANO *(ingresso libero)*

AMBIENTAZIONI

NEL NUOVO SHOW ROOM ARREDATORI SPECIALISTI
OFFRONO GRATUITAMENTE LA LORO ESPERIENZA
CON CREATIVITA' ED ORIGINALITA'.
TAPPETI E TESSILI D'ARREDO PRESTIGIOSI

**CUNEO** - Via S. Grandis 12 angolo via
XX Settembre - Tel. 0171/693.272

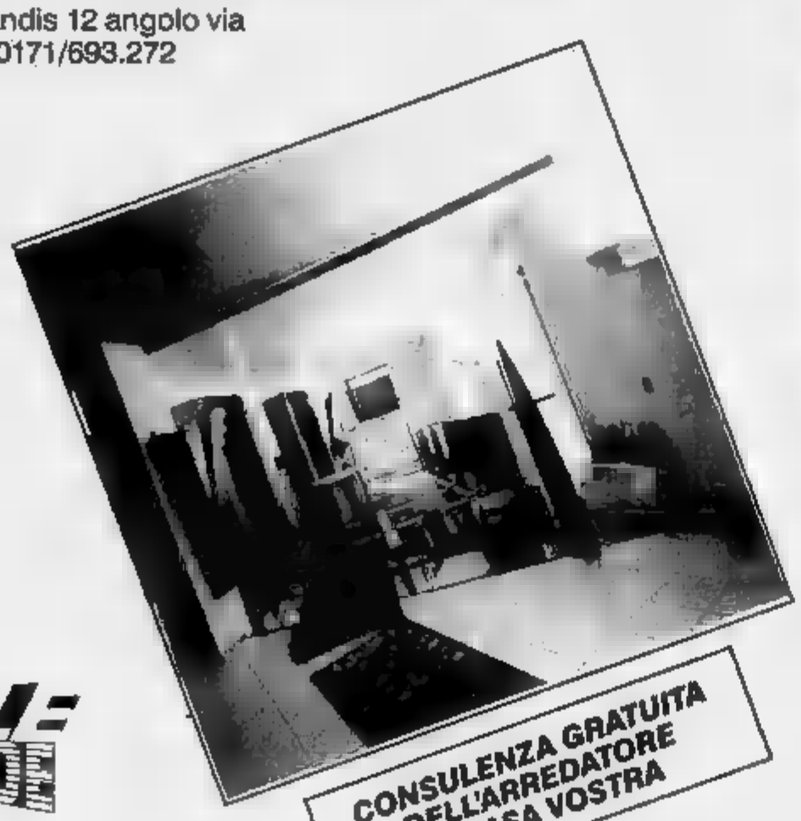

CONSULENZA GRATUITA
DELL'ARREDATORE
A CASA VOSTRA

MENDOLIA SOLE
CUNEO TENDE

ARQUATI
TENDE DA SOLE

**CUNEO - MADONNA DELL'OLMO**
Via Valle Po 92 - Tel. 0171/411.774

Ristoratori e albergatori chiedono maggiori controlli per stroncare la concorrenza sleale

# Alba, [redacted] all'agriturismo abusivo

*L'associazione commercianti della città ha chiesto provvedimenti alla Regione [redacted] ai sindaci di Langa e Roero*
*Il problema [redacted] un incontro alla sala «Fenoglio» era già stato sollevato lo scorso anno nell'Astigiano*

ALBA. I titolari di ristoranti, alberghi dell'Albese e Braidese protestano e chiedono controlli per stroncare l'agriturismo abu[redacted] che [redacted] sleale. In seguito alle numerose lamentele, l'associazione [redacted]mercianti albesi ha inviato lettere [redacted] Regione e ai sindaci per chiedere dei provvedimenti.

Il direttore dell'Aca, Giancarlo [redacted] dice: «Dalle segnalazioni che abbiamo avuto, non tutte le aziende agrituristiche rispettano le regole. Talvolta sono dei ristoranti camuffati che offrono persino pranzi di nozze. [redacted] non abbiamo nulla contro l'agriturismo così come lo prevede [redacted] legge, in cui la maggior parte degli alimenti offerti sia di produzione propria. Non siano d'accordo quando si verifica una concorrenza sleale».

[redacted] problema [redacted] emerso l'altra sera durante un incontro alla sala «Fenoglio» che aveva per [redacted] la riforma delle Apt [redacted] le prospettive per il turismo di Langa e Roero.

Il capogruppo dei ristoratori albesi, Albino Gallina, ha sottolineato: «Vi sono aziende agrituristiche che offrono prevalentemente cibi di propria produzione. In altri casi, invece, [redacted] possono tranquillamente trovare dal salmone agli ananas, cioè i piatti della normale ristorazione».

Intervenendo sull'argomento, Carlo Zarri giovane imprenditore di Cortemilia e presidente del consorzio turistico Alb[redacted] Bra, Langhe e Roero (raggruppa ristoranti, bar, enoteche, nego[redacted] prodotti tipici) [redacted] detto: «Su questo problema che [redacted] molto sentito, il consorzio si è fatto p[redacted] un incontro con l'associazione agriturismo. Si tratta di stabilire dei ruoli precisi, a vantaggio dell'agriturismo stesso che non ha interesse a creare [redacted] brutta immagine alla propria attività».

Alcuni relatori dell'incontro
In alto Luigi Barbero e Carlo Zarri

Al dibattito si [redacted] parlato [redacted] futuro dell'Apt di Langhe e Roero [redacted] cui si teme [redacted] soppressione nell'ambito [redacted] prospettata riforma. Al consigliere regionale Lido Riba (era [redacted] l'assessore al Turismo, Daniele Cantore, che [redacted] intervenuto) i rappresentanti degli operatori hanno chiesto che sia mantenuta l'Apt di Alba. [redacted] ha risposto che è allo studio la riduzione delle Apt piemontesi (attualmente [redacted] 20), ma che quella delle Langhe e Roero ha buone probabilità di sopravvivenza.

Luigi Barbero, direttore dell'associazione commercianti di Bra ha aggiunto: «La [redacted] peggiore che potrebbe toccare a questa zona sarebbe l'essere inserita nell'Apt di Cuneo, trattandosi [redacted] territori per nulla omogenei».

Barbero ha aggiunto che il turismo potrebbe offrire delle buone prospettive per l'occupazione. Giancarlo Corio dell'agenzia viaggi «Foltour» di Alba ha criticato la frammentarietà degli enti che si occupano di iniziative turistiche e ha sostenuto che [redacted] dev'essere maggiormente lasciato all'iniziativa privata. Raoul Molinari, giornalista, ha ribadito la validità delle società pubblico-private che [redacted] costituendo per promuovere il turismo con professionalità. Il presidente dell'Aca e dell'Apt, Gian Giacomo Toppino, ha concluso l'incontro con una [redacted] ottimismo dicendo che [redacted] come si spera, andrà in porto la nuova Provincia Alba-Bra, si avranno dei vantaggi anche in questo campo.

Il problema dell'agriturismo abusivo era [redacted] stato sollevato la primavera scorsa nell'Astigiano in seguito ad una [redacted] a bas[redacted] pesci organizzata dall'Arcigola, nell'azienda [redacted] Elvira [redacted] Montegrosso. [redacted] polemica fu portata avanti dal presidente dei ristoratori astigiani, Zonta Giuliano. [g. f.]

## [redacted] IN [redacted]

### ALBA

***[redacted] un'estorsione Interrogato in carcere***

Il gip del tribunale Luciano Tarditi ha interrogato ieri in carce[redacted] Andrea Buono, 26 anni, di Pagani (Salerno) arrestato per tentata [redacted] aggravata [redacted] danni [redacted] imprenditore [redacted] Bra. Il Buono avrebbe respinto ogni contestazione.

### POCAPAGLIA

***Sarà ampliata la provinciale per America [redacted] Boschi***

La provinciale 340, nel tratto Bra-America dei Boschi, sarà ampliata con [redacted] spesa [redacted] 391 milioni. Per sostenerla, la giunta della Provincia proporrà al Consiglio di stipulare un [redacted] con la Cassa depositi e prestiti.

### [redacted]

***Rubò un ciclomotore condannato a [redacted] mesi***

Francesco Raviolo, [redacted] anni, di Moncalieri, è [redacted] condannato dal pretore a [redacted] mesi [redacted] reclusione e al pagamento di una multa di 300 mila lire per furto. [redacted] giovane era accusato di aver ruba[redacted] un ciclomotore.

### [redacted]RA

***Si parla di Tangentopoli e [redacted] elezioni anticipate***

Stamattina, alle 10,30, [redacted] piazza Carlo Alberto si terrà un comizio dell'onorevole Angelo Muzio su «Contro i partiti [redacted] Tangentopoli, dimissioni del governo, elezioni politiche anticipate, no alla legge elettorale truffa».

Molti progetti

# [redacted] aprirà discarica in Langa

BOSSOLASCO. La [redacted] discarica della Comunità montana Alta Langa sorgerà o nella Valle Belbo o in quella del Bormida. Uno studio geologico sul territorio ha individuato [redacted] otto paesi delle due vallate i siti nei quali potrebbe essere realizzato l'impianto per il deposito dei rifiuti solidi urbani destinato a rimpiazzare quello di Murazzano, attualmente in funzione ma [redacted] esaurimento.

I Comuni «candidati» ad ospitare la [redacted] discarica sono Cortemilia, Torre Bormida, Feisoglio, Niella Belbo, Prunetto, Gorzegno, Monesiglio e Saliceto. Nelle prossime settimane verranno organizzate riunioni tra i rappresentanti della commissione Ambiente [redacted] Comunità montana e gli [redacted]ministratori dei paesi interessati; in seguito [redacted] terranno anche [redacted]semblee pubbliche, aperte alla popolazione, per discutere l'argomento sentendo anche il parere degli abitanti del luogo.

«Una discarica in Alta Langa permette ai Comuni della zona di smaltire i rifiuti con [redacted] spesa tre volte inferiore a quella che si [redacted] affrontare trasportandoli altrove - spiega il sindaco di Bosia Giorgio Dolcetti, esponente della commissione Ambiente della Comunità mon[redacted] -. [redacted] scelta del sito [redacted] comunque discussa con gli [redacted]ministratori locali [redacted] la popolazione, per evitare proteste e polemiche. [redacted] ci sarà accordo si cercheranno soluzioni alter[redacted].

I siti sono stati scelti in base alla loro situazione idrogeologica, scartando quindi [redacted]gette a frane [redacted] comprendenti falde acquifere, che rischierebbero di essere inquinate. Secondo i tecnici le aree prescelte offrono buone garanzie [redacted] sicurezza. [c. o.]

Omicidio colposo

# Bra, [redacted] patteggia otto mesi

BRA. Domenico Ariano, 25 anni, dipendente della autolinee «Sala» di Nizza Monferrato, nato a Cercola (Napoli) e abitante a [redacted] in via Cacciatori delle Alpi 7, ha patteggiato davanti al pretore Silvana Cirvilleri la pena di otto [redacted] di reclusione per omicidio colposo.

L'autista di pullman era stato citato a giudizio in relazione alla morte, a seguito di un incidente sulla statale 231, nei pressi dell'incrocio con una delle strade che portano alla frazione Macellai, di Antonio Tibaldi, 52 anni, impiegato di Pocapaglia. Il mattino [redacted] 24 febbraio del '92, alla guida di un autobus [redacted] servizi sostitutivi delle Ferrovie carico di pendolari partito verso le 8 da Bra, l'Ariano aveva tamponato la «Seat Marbella» del Tibaldi, che, proveniente [redacted] casa (abitava con la moglie e due figlie in strada Valle 1/a) e diretto al lavoro in un'azienda metalmeccanica di Alba, si era appena immesso da una stradina secondaria sulla statale.

Nell'urto l'impiegato - membro del collegio dei periti industriali della provincia e molto conosciuto nel Braidese, [redacted] come gli altri componenti della sua famiglia - aveva riportato un grave trauma cranico e varie fratture.

Soccorso dal conducente e dai passeggeri del pullman (rimasti tutti illesi), nonché [redacted] alcuni automobilisti di passaggio, il Tibaldi era [redacted] trasportato con un elicottero all'ospedale «Santa Croce» di Cuneo, dove era giunto in coma e aveva ces[redacted] vivere ventiquattr'ore dopo.

Nel procedimento penale gli [redacted] della famiglia d[redacted] morto sono stati rappresentati dall'avvocato Walter Agnese di Alba. [g. f.]


INFORMAZIONE PUBBLICITARIA

**TRASMETTE [redacted]**
**L'ENERGIA [redacted]**

**La pranoterapia [redacted] una disciplina molto antica e naturale**

Questo pranoterapeuta è uno tra i più validi seri operatori del fluido. E' nato 40 anni fa a Cuneo, fin da bambino aveva sempre sentito in sé di poter aiutare chi soffre, decidendosi verso l'età di trent'anni di occuparsi pienamente dei malati, dando così sempre un grande miglioramento anche ai più gravi. Passa il suo tempo libero a contatto con la natura dove si carica di questa energia vitale che emana dal palmo delle sue mani. Apre la porta a [redacted] coloro che chiedono un aiuto per alleviare il dolore.
I risultati più eclatanti dove è più intervenuto sono [redacted] sintomatologie della patologia diagnosticate dai medici come cefalee vasomotorie denominate emicranie, le grandi depressioni fisiche e sull'ansia, dove esclusivamente con l'imposizione delle mani e con fiducia del malato anche sofferente da anni, riesce con un ciclo di sedute a normalizzare l'ottanta per cento di casi eliminando la sintomatologia patologica.
Elio afferma che per poter arrivare a questi risultati può [redacted] intervenire su pochi ammalati al giorno, trattenendosi non meno di venti minuti per ogni terapia. Ha alle sue spalle infiniti casi risolti e molti ammalati affermano di aver provato le benefiche facoltà terapeutiche nel trattamento dei loro disturbi. Riconosciuto dalla scienza come detentore di un flusso di primo livello super-normale costante, si è qualificato per intervenire sulle sintomatologie delle varie patologie, su controllo medico, del metodo denominato K.Z. del prof. [redacted]. A. Zanetta fondatore della bioterapia in Italia. Ci dice Elio, che ha già frequentato diversi corsi di pranoterapia professionale impegnandosi sempre al massimo per dare di più al malato. Negli anni scorsi il pranoterapeuta Elio Rizzolio è stato premiato a Milano dalla più grande rivista sulla ricerca scientifica sull'energia bioradiante con diploma di benemerenza per meriti professionali. Sintomatologia delle patologie più frequentemente trattate con successo: cefalee vasomotorie, emicranie, sinusiti, asma, artrosi, depressioni, ansia, sciatica, infiammazioni psicosomatiche, ulcera duodenale, [redacted] circolatori ed altre sintomatologie.

**Per appuntamenti o informazioni il bioterapeuta Elio Rizzolio riceve a Boves (a [illegible] km da Cuneo) in via Ugone [illegible] (parallela via Bene). Tel. 0171 [illegible] e riceve a Savigliano in piazza Sperino 1.**

*Riconosciuto e associato agli istituti Scientifici di ricerca e applicazione energia bioradiante di Milano e fa parte delle leghe nazionali per la cura delle cefalee, artrosi e depressioni.*

**CAAF - A.C.L.I.**
***SERVIZIO DI ASSISTENZA FISCALE***
**LAVORATORI DIPENDENTI, PENSIONATI!**
per la
[redacted]
LE ACLI E IL PATRONATO ACLI SONO A VOSTRA DISPOSIZIONE
**COMPILAZIONE MODELLO 730**
**ASSISTENZA CAAF**
**COMPILAZIONE MOD. 740**
**REDDITOMETRO**
*Prenotatevi presso:*
SEDE PROVINCIALE DI CUNEO (Tel. 0171/692677)
P.zza Virginio, 13
SEDE ZONALE DI ALBA (Tel. 0173/33161)
Via Vernazza, 6
SEDE ZONALE DI BRA (Tel. 0172/411858)
Via Monte [redacted] Pietà, 7
SEDE ZONALE DI MONDOVI' (Tel. 0174/552481)
Via Alessandria, [redacted]
SEDE ZONALE DI FOSSANO
Via Vescovado, [redacted]
SEDE ZONALE DI SALUZZO
P.zza Garibaldi, 25
SEDE ZONALE DI SAVIGLIANO (Tel. 0172/712963)
Via Alfieri, [redacted]
ACLI - PATRONATO ACLI

*Dal 20 marzo c'è:*
[redacted] DUE
*SPAZIO UOMO*
SU UNA SUPERFICIE DI 1000 MQ. IL MEGLIO DELL'ABBIGLIAMENTO MASCHILE: 100 MARCHE, [redacted] CAPI, TUTTI I SETTORI: CASUAL, CLASSICO, SPORTIVO, ELEGANTE.
**IL PIU GRANDE SPAZIO-MODA CHE SIA MAI STATO DEDICATO ALL'UOMO!**

INAUGURAZIONE
SABATO 20 MARZO
SIMPATICA E ORIGINALE T-SHIRT
IN OMAGGIO
PER TUTTI I PARTECIPANTI
NON MANCATE AL PIU' IMPORTANTE APPUNTAMENTO CON LA MODA UOMO!

EMME DUE *SPAZIO UOMO*
***Tutto a misura d'uomo***
*VIA CUNEO 7 - BORGO S. DALMAZZO (CN) - Tel. (0171) 26.62.94*

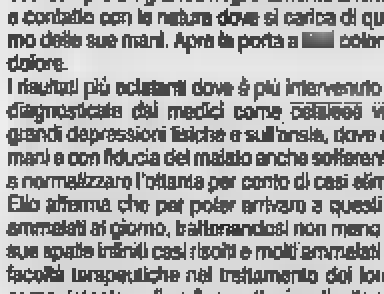

[redacted] - TRATTORIA
Belvedere Roero
NUOVA GESTIONE
[redacted]
GIOVEDI riposo settimanale
*SPECIALITA':*
pasta fatta in casa, anguille in carpione, coniglio [redacted] Roero
**[redacted] GRATO (Piazza Chiesa) - [redacted] ROERO (CN) - Tel. (0173) 99.007**

IL DIPLOMA
ANCHE IN 1 ANNO
*Tutti gli indirizzi*
*Orario continuato 9-22*
*Studio su testi opportunamente progettati*
*Esami di idoneità a Giugno e Settembre*
*Verifiche e lezioni anche individuali*
TEL. 011/5829885-5617811

Intervista a Emilio Lombardi, dopo il rimpasto di giunta alla Regione

# «Io, assessore e provinciale»

*«Il passaggio da responsabile dell'Agricoltura all'Ambiente non lo considero un declassamento»*
*L'inchiesta sui dati delle associazioni dei produttori. «La Coldiretti e la dc devono cambiare davvero»*

TORINO. Dopo 18 anni, gli ultimi otto passati da assessore regionale, Emilio Lombardi, lascia l'agricoltura piemontese. Il rimpasto di giunta lo ha portato da corso Stati Uniti a via Principe Amedeo, dove ha sede l'assessorato all'Ambiente. L'ufficio dell'assessore, lasciato libero da Marcello Garino, socialista, è ancora da risistemare. Nell'atrio sono scatoloni con libri e pacchi di documenti.

**Dunque assessore, sta facendo trasloco: da come agricoltura a A come ambiente.**

Due temi strettamente collegati e non solo dall'iniziale. Troppe volte invece sono stati contrapposti, anziché farli convivere in armonia.

**Si sente declassato passando da assessorato con 500 dipendenti e un bilancio di oltre l'anno ad un altro con meno di 200 unità?**

Non ragiono in questi termini. Quello dell'Agricoltura è certamente l'assessorato più «pesante» come bilancio dopo la Sanità, ma l'Ambiente altrettanto strategico. Penso ai problemi discariche i di Asti e Casale risolvere al più presto e poi c'è l'energia, nodo Trino. E' un assessorato politico, perché sono convinto che le scelte debbono compierle i tecnici.

**Il mini rimpasto le ha lasciato anche una parte delle vecchie deleghe.**

Doveva essere più vasto ma finché non cambia politica... sì, mi sono rimaste la forestazione, compresi vivai e tartufi e le attività economiche montane e anche caccia e pesca.

**Ha influito nel suo passaggio di mano la polemica sulle difformità dei dati associazioni dei produttori sfociata in una magistratura?**

Se avessi insistito troppo restare all'Agricoltura si poteva pensare che volevo chiuso qualche segreto negli armadi. Ma così non è. La magistratura svolga il suo compito. Se ci sono state superficialità nei dati, non erano da imputarsi a scorrettezze nostre.

**Tra gli agricoltori piemontesi lei è molto conosciuto, un punto di riferimento. Il neo assessore Fiumara, socialista, sindaco di Moncalieri le ha chiesto consigli?**

La regola è ascoltare tutto tutti. Nel mondo agricolo il consenso si conquista a poco a poco, non servono i Don Chisciotte. Penso alle trattive per la normativa del moscato. Ci vuole pazienza e caparbietà.

**RAPPORTI DIFFICILI**

## *Quei 5 ministri a Roma*

Emilio Lombardi, 55 anni, è nato a Lisio nel Cuneese. Abita a Saluzzo con la famiglia (la moglie Mariuccia e i 2 figli, Marcella commerciante e Davide, studente il Legge). Funzionario di zona della Coldiretti è stato eletto per la prima volta Consiglio regionale nel 1975 con 25 mila preferenze. Riconfermato per tre volte (nel '90 con ) era dal 1985 all'Agricoltura (il decano come anzianità di carica in Italia). Ha visto succedersi cinque ministri: Pandolfi, Mannino, Saccomandi, Goria e Fontana. Il giudizio è laconico: «Non dò voti agli uomini, ma siamo andati sempre peggio». Democristiano, della corrente andreottiana «senza fanatismi», ha aderito al manifesto rinnovamento, sperando che sia «reale e concreto». Ama le passeggiate nei boschi (ne possiede 4 ettari in Val Mongia). «Porto con me le cesoie e libero le pianticelle dai rovi... un allenamento per districarsi nella vita politica». [r. s.]

L'assessore Emilio Lombardi

**Doti contadine?**

Io sono mi considero un provinciale. A Torino, anche in Regione, i temi agricoli sono sempre stati considerati con un certo distacco, un po' snobbati. E' dominante la cultura industriale e tecnologica. Dell'agricoltura si parla in termini folcloristico-bucolici, oppure quando è sotto accusa: metanolo, ormoni, antiparassitari . Invece è un mondo molto più complesso e articolato. In Piemonte ci sono ancora 200 mila aziende agricole.

**La maggior parte delle quali aderisce alla Coldiretti, cui è stato dirigente nel Cuneese.**

La Coldiretti è l'espressione maggioritaria del mondo agricolo regionale, ma ci sono anche altre realtà che meritano attenzione. Certe divisioni storiche sono superate. Ha senso che in Piemonte ci siano 27 diverse associazioni dei produttori, ciascuna riconducibile ad una precisa centrale sindacale? Il grano o la carne sono prodotti economici, mica ideologici.

**Considerazioni che fino a qualche tempo fa potevano sembrar bestemme.**

Sono nato e morirò Coldiretti, sento perfino più Coldiretti che democristiano, ma dobbiamo cambiare davvero la qualità della azione politica.

**Gli agricoltori lamentano dell'eccessivo peso burocratico. Le organizzazioni professionali sono «domandifici»: rimborsi, premi alla produzione, all'estirpo, quote latte, distillazioni obbligatorie...**

Sono esempi di una politica agricola schizofrenica che parte Bruxelles, passa Roma e rimbalza nelle varie realtà. Ho votato per l'abolizione del ministero dell'Agricoltura, per obbligarlo a cambiare, a decentrare davvero le scelte a coordinare gli interventi, evitando doppioni. Mi spiega perché Roma, manda contributi, per esempio, alle associazioni dei produttori di Moscato e del Barbera senza nemmeno avvisare la Regione?

**Ne parla con passione. Il distacco, da questi temi non le è facile.**

in Stati Uniti ho lasciato un pezzo di cuore e non solo in senso figurato. Nel 1989 ho subito un infarto. Avrei potuto smettere, e invece sono andato avanti, e sono cambiato.

**In che senso?**

Quando si è stati così vicini alla morte, non si hanno più paure... nemmeno, ovviamente quella perdere poltrona di regionale.

**Sergio Miravalle**

**Duecento miliardi di multa**

## *Gli allevatori sono in allarme per le imposizioni Cee sul latte*

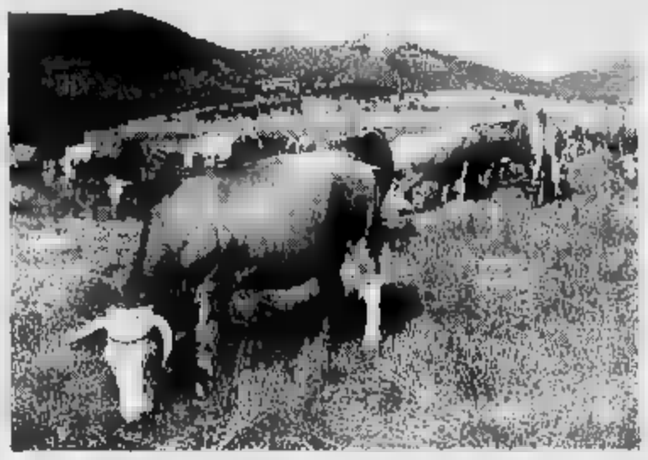

Le sanzioni della Cee sulla produzione di latte scattano il primo aprile

CUNEO. Molte aziende piemontesi che producono latte rischiano di chiudere. Dal primo aprile, infatti, scattano le sanzioni miliardarie inflitte dalla Cee agli allevatori che nel hanno superato i limiti imposti dalla Comunità: per ogni litro in più si dovranno pagare 640 lire. Saranno i caseifici ai quali viene consegnato il latte a provvedere, per legge, ai controlli trattenendo i soldi che poi verseranno all'Aima di Roma; che, a sua volta, li accrediterà a Bruxelles.

Quelle che entrano in vigore fra due settimane sono le quote latte assegnate in passato all'Italia che sono molto inferiori all'attuale realtà produttiva. L'Italia, che importa il per cento del fabbisogno di latte, non potrebbe produrre più di 90 milioni di quintali all'anno; l'extra di 9 milioni concesso dai politici della Cee su richiesta del governo di Roma non è stato colpito. Gli esperti calcolano che nel '92 la produzione di latte in Italia è stata di 120 milioni di quintali: è quindi di quasi miliardi la multa che gli allevatori italiani dovranno pagare, duecento miliardi soltanto in Piemonte.

Per il Cuneese la contravvenzione ammonta a quasi il 30 per cento degli incassi (circa cento miliardi), che i produttori della «Granda» realizzano ogni anno con la vendita di quattro milioni e mezzo di quintali di latte ai caseifici. C'è allarme, quindi, fra gli allevatori per il «salasso» economico al quale vanno incontro, anche perché non riusciranno forse a sopportarlo.

«Mercoledì accompagnerò una delegazione di produttori a Roma per protestare contro le limitazioni Cee e per la confusione che regna intorno alle quote latte - dice Gianfranco Falco, presidente provinciale della Confederazione italiana agricoltori -. A meno di quindici giorni dall'applicazione non si sa ancora come si potranno acquistare le quanto costeranno le quote da allevatori che hanno ridotto la produzione. Le prossime due settimane saranno decisive per ; poi andiamo a Roma anche per avere garanzie sulle quote. E intanto stiamo facendo pressione perché arrivi presto alla definizione, in aumento, del prezzo del latte. Le somme da pagare enormi per un'economia ormai disastrata».

La Coldiretti del Cuneese domani a Chianciano farà sentire la protesta alla conferenza nazionale organizzativa direttamente al ministro dell'Agricoltura Gianni Fontana.

**De Matteis**

Titolare di una ditta di Cuneo e tre investigatori privati sono stati denunciati per «intercettazioni illegali»

# Spie delle «sorpresine», l'inchiesta continua

## *Fallito il tentativo di carpire segreti sui «gadget» Ferrero*

ALBA. Si producono nello stabilimento albese del colosso dolciario «Ferrero», le decine di milioni «ovetti kinder» conosciuti in tutto il mondo. A questo prodotto è destinata buona parte delle sorprese al centro singolare di spionaggio industriale scoperto dalla squadra mobile a Cuneo.

Quattro persone, il titolare una società cuneese fornitrice di gadget alla «Ferrero» e tre investigatori privati torinesi sono stati denunciati per «intercettazioni illegali al fine di spionaggio industriale» nei confronti di una ditta concorrente, pure di Cuneo.

Le indagini, che potrebbero concludersi con il rinvio a giudizio dei quattro, avrebbero già consentito accertare che il fornitore cuneese delle sopresine all'industria dolciaria - la «Ferrero», comunque, è risultata completamente estranea alla vicenda - avrebbe messo in atto sistema di spie per controllare la concorrenza, nel timore perdere importanti commesse dall'azienda del capoluogo delle Langhe.

All'origine delle denunce, il ritrovamento di microspie sulla linea telefonica di un'impiegata della ditta produttrice di sorprese (la donna, che non sapeva della presenza della «pulce», ha involontariamente dato via alle indagini segnalando strani rumori al suo telefono che hanno avviato i controlli) e sulle linee telefoniche della ditta concorrente.

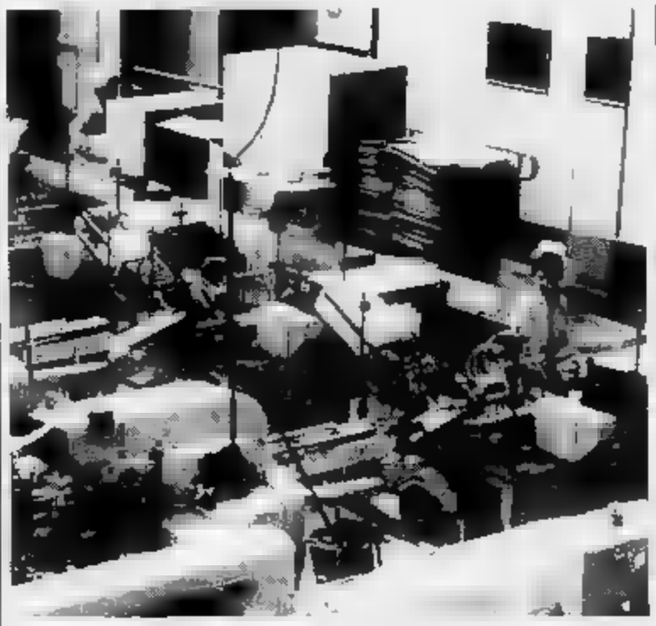

Lo stabilimento di Alba del colosso alimentare-dolciario «Ferrero»

Quest'ultima pare provato, ma senza successo, a fare una proposta di lavoro alla «Ferrero».

Di qui la preoccupazione della ditta cuneese produttrice del gadget a non lasciar trapelare notizie che potessero, in qualche modo, danneggiarla.

E' anche grazie alle indovinate «sorprese» che gli ovetti kinder sono diventati il prodotto leader dell'industria dolciaria albese: per far fronte alle sempre crescenti richieste di mercato, si è dovuto far ricorso al lavoro alla domenica per mantenere il ciclo continuo degli impianti produttivi.

Hanno avuto molta presa sui ragazzi prima le tartallegre e poi i coccodritti, personaggi ispirati rispettivamente alle tartarughe e ai coccodrilli che tanto successo hanno riscosso l'anno scorso.

Adesso è il momento dei ranaplà, i nuovi personaggi che si ispirano alle rane. Dipinti a mano, molto ambiti dai ragazzi che ne vanno matti per farne collezione.

Sono oggetto di scambi molto vivaci per poter completare la serie.

Milioni di altre sorprese, di varia foggia e valore, sono state utilizzate in questo periodo alla «Ferrero» per le uova pasquali che vengono pure prodotte nello stabilimento Alba, nelle due varietà quest'anno: «Kinder gran sorpresa» (fratelli maggiori degli ovetti) e i classici «Pasqua auguri».

Ma se la produzione delle uova «grandi» è limitata al periodo pasquale, gli ovetti vanno tutto l'anno, sia in Italia, sia all'estero: la necessità di evadere in fretta i numerosi ordini ha reso necessario il lavoro supplementare nei fine settimana. L'accordo per il lavoro alla domenica scade il 21 marzo e non si sa se l'azienda chiederà un rinnovo.

I dipendenti, che in primo momento avevano dimostrato perplessità a lavorare, seppure a turno, anche nei giorni festivi, hanno poi accettato, ottenendo retribuzioni aggiuntive.

In un panorama che vede numerose aziende in crisi, la «Ferrero» continua nel trend positivo, come l'altra holding albese, la tessile «Miroglio», che ha sede nella parte opposta della città. Due aziende, nel dopoguerra, diventate multinazionali.

Il gruppo «Ferrero» - complessivamente il lavoro a undicimila persone - in Italia possiede stabilimenti ad Alba, Pozzuolo Martesana (Milano), Avellino, Sant'Angelo dei Lombardi (ancora in provincia di Avellino) e Balvano (nel Potentino).

E' presente in ogni parte del mondo con stabilimenti, società commerciali e per la distribuzione.

**Giuseppina Fiori**


CINEMA FIAMMA CUNEO
CINEMA VITTORIA BRA

CINEMA ITALIA - SALUZZO

CHRIST
DISCOTECA
MONDOVI' - tel. 43.557
QUESTA SERA
DAL VIVO
I KISS ME
SALA LISCIO
orchestra

COMUNE DI BOSCO
PROVINCIA DI CUNEO
IL SINDACO
RENDE NOTO
In esecuzione alla determinazione assunta con deliberazione della Giunta Municipale n° 23 del 28 gennaio 1993.
Che questo Comune deve indire una licitazione privata per l'appalto dei lavori di recupero dell'area degradata dell'ex «filò a segno» sistemazione e rinaturalizzazione delle adiacenti zone spondali di Rio Pocapaglia.
L'importo a base d'asta è lireato in lire 116.306.000 oltre la majpa fiscale.
Il termine per la esecuzione dell'appalto è stato fissato in 150 giorni.
L'opera viene finanziata con contributo della Regione Piemonte ai sensi dell'art. 12 della Legge Regionale 2 novembre 1992, n° 32 e fondi propri.
Per partecipare alla gara le imprese interessate con iscrizione all'A.N.C. categoria undicesima, lavori di sistemazione agraria, forestale e di verde pubblico, dovranno far pervenire non più tardi di giorni venti dalla data di pubblicazione del presente avviso all'albo pretorio, domanda in carta bollata.
Il procedimento di gara sarà quello di cui alla legge 2 febbraio 1973 n° 14, lettera A), art. 1.
Non saranno prese in considerazione le istanze pervenute prima della pubblicazione del presente avviso né quelle inoltrate dopo il termine di scadenza suindicato.
Sommariva del Bosco, 2 marzo 1993
IL SINDACO
Gregorio Giaccone

SERATA BOOM
QUESTA SERA
DOMENICA ITALIANA
«Bella senz'anima»
musica per tutti i gusti
musica in compagnia dei
THE BIS
Nel salone del liscio
TONY D'ALOSIA

il CUBO
DISCOTECA
DOMENICA
14,30
I più ballati del pomeriggio con
STEVE E MAURINO

LE CUPOLE
QUESTASERA
musica dal vivo
con i favolosi
T.N.T. GROUP
VENERDI'
GIGLIANA

LA STAMPA
ogni venerdì
settimanale dei viaggi e della buona tavola

ECONOMICI
IMMEC ricerca agenzia IBM corsi analisti-programmatori per ambiente OS/400 con conoscenza linguaggio RPG/400. Inviare dettagliato curriculum in via Ospedale n. 6 - 12051 Alba.
MOTOCA Piaggio Ape e to compravendita Marchisio, Verzuolo. Tel. 0172/55.054.
SPOTORNO Riviera Ligure direttamente appartamento n° 6 vani, centralissimo, 40 metri spiaggia, bassissime spese condominiali. Tel. 0144/322.502 - 356.558.
BAR centralissimo in Cuneo urgente solo licenza. Telefonare ore ufficio allo 0171 694.918.
CERESI famiglieri Agenzia immobiliare ad Alba, prezzo . Tel. 0173 362.689 pomeriggio.

publikompass
C. Massimo d'Azeglio, 60 - Tel. 65.211

Prosegue con successo nel Cuneese il concorso «La Stampa» che si concluderà ad aprile

# Limone si mobilita per la discoteca

*In testa alla classifica resiste il «Crazy Boy» di Centallo. Dibattito sulle iniziative abbinate alla «Top dance» I titolari de «La lanterna» con gli operatori turistici puntano al rilancio del centro della Valle Vermenagna*

E' in testa con il Crazy Boy di Centallo, ha [illegible] discoteche e 37 dj segnalati. Questi i risultati ottenuti finora dalla «Grande» nella classifica «Top dance», il concorso bandito da La Stampa che si concluderà il 30 aprile.

Una battaglia ancora lunga che porterà sicuramente a inevitabili colpi di scena. Ci sono infatti molti locali notturni [illegible] stanno accumulando coupon per poi spedirli tutti insieme all'ultimo momento in modo [illegible] spiazzare gli avversari.

C'è poi chi cerca di conquistarsi sempre più voti mettendo in palio viaggi, offrendo ingressi, consumazioni gratuite e così via. Ma ci sono anche molti titolari che rifiutano ogni tipo di iniziative come ai Cavalieri [illegible]: «I nostri clienti portano i tagliandi, ma questo non significa che gli offriamo qualcosa in cambio. Indicazioni per votare? Sul giornale è già fin troppo ben spiegato, aggiungere altre informazioni sarebbe superfluo», commenta il dj Fabrizio Toselli.

La stessa filosofia è [illegible] adottata dai vicini titolari de Le Macabre. Spiega [illegible] Busso: «L'iniziativa è molto valida, ma deve partire spontaneamente dal pubblico. Continueremo ad offrire i nostri spettacoli dedicati al cabaret come facciamo ormai da anni».

Ribatte «Baba» Cillario, «La lanterna» di Limone: «Noi offriamo ai clienti che si presentano con i tagliandi una serie di vantaggi come l'ingresso e la consumazione omaggio, la prossima settimana metteremo inoltre in palio un viaggio a Montecarlo. Il pubblico è libero poi [illegible] comportarsi come vuole, di esprimere [illegible] preferenze come meglio crede. Se ci diamo tanto da fare non è solo per vincere, ma soprattutto per rilanciare l'immagine [illegible] Limone e in questo siamo aiutati moltissimo da albergatori, ristoratori e operatori turistici. Insomma [illegible] intero paese [illegible] sta mobilitando per incentivare sempre più il turismo.

Iniziative anche alla discoteca Rouge et noir [illegible] Lurisia. Il «dj» Alfredo Paolella ha promesso ai suoi fans di vincere il concorso e nella raccolta ha coinvolto anche la madre, parrucchiera a Cuneo. Il locale, leader nel Monregalese, ha organizzato anche una gara di sci in notturna per continuare la caccia ai tagliandi.

**Amedeo Franco**

## TOP DANCE

***La miglior discoteca***
***e il miglior dj***
***di Piemonte e Valle d'Aosta***

LA MIGLIOR DISCOTECA E' .....
(indicare nome e località)

.....

IL MIGLIOR DJ E' .....
(indicare nome, discoteca e località)

.....

I tagliandi vanno spediti a: casella postale 2 - 10100 TORINO CENTRO. Si possono spedire più schede nella stessa busta, non sono valide le fotocopie.

## Dodicimila voti a Borgo

*Così l'animatore del «Cubo» guida la graduatoria dei dj*

Con oltre [illegible] mila preferenze, Stefano De Gregori continua a guidare la classifica generale dei dj. Infaticabile animatore delle serate del «Cubo» di Borgo San Dalmazzo, Stefano [illegible] il più votato. Piace la sua verve, la grinta con la quale sa scatenare i ragazzi in pista, ma soprattutto la sua professionalità.

[illegible] classifica continuano inoltre [illegible] resistere anche Tiziana de La lanterna, l'unica dj donna finora segnalata nella «Grande»; Alfredo Paolella del Rouge et noir, Ely del Gallery di Alba e Stefano Peano del Flash Back di Borgo rivelazione di queste ultime due settimane. Stefano [illegible] è conquistato oltre 1500 voti.

«Una grande soddisfazione - spiega -. Non ci avrei mai creduto anche perchè l'iniziativa è stata presa abbastanza tranquillamente. Dopo questi risultati penso che anche noi partiremo con una serie di iniziative per ottenere sempre più preferenze».

Stefano, dj da oltre dieci anni, ha lavorato in molte discotechie della Granda, dallo scorso anno è animatore del Flash. Il suo [illegible]

Stefano De Gregori

un hobby più che una professione visto che nella vita Stefano fa il calzolaio.

Nonostante non rientrino nei primi quindici meritano una segnalazione Marco Palla Christ di Mondovì, Claudio [illegible] Gemini Boccaccio di Limone, Peppo D. One Way di Fossano, Marco Porceddà Relsito di Roccavione e Polix Le Cupole di Cavallermaggiore. Tutti sugli oltre 700 punti. [r. s.]

## STASERA AL CINEMA

**CUNEO**

**Corso** — Tel. 692.936. L. 10.000. Or.: 20/22, sab. e fest. 16/18/20/22
**Il distinto gentiluomo** — di J. Lynn, con E. Murphy, V. Rowell, S.L. Ralph (Usa '92) — Un truffatore di colore ha lo stesso cognome di un aspirante senatore con ottima fama: ne approfitta per farsi eleggere e rubare legalmente N. V. 1h 57' — Commedia

**Fiamma** — T. 693.554. Or.: 20/22. Sab. e fest. 16/18/20/22. Lire 10.000
**Sommersby** — di J. Amiel, con R. Gere, J. Foster, B. Pullman (Usa '92) — Un uomo torna a casa sei anni dopo la fine della guerra civile americana molto cambiato: premuroso, gentile, affettuoso. Ma è veramente lui? N. V. 1h 54' — Drammatico

**Italia** — Tel. 692.951. Or.: feriali e festivi 16/17,30/19/20.30/22. Lire 10.000
**Luce rossa**

[illegible] — Tel. 51.771. Or.: fer. 20/22, sab. e fest. 18/20/22
**Puerto Escondido** — di G. Salvatores, con D. Abatantuono, V. Golino, C. Bisio (Italia '92) — Un bancario è testimone di un delitto: per salvare la pelle fugge in Messico e si unisce a due italiani che vivono di espedienti. Dal romanzo di Cacucci N.V, 2h — Commedia

**Don Bosco** — Lire 6000
Ore 16,30: **Il giovane mago**
Ore 21: **Giochi di potere**

**Eden** — Tel. 383.021. L. 6000/8000 rid. 7000. Or.: fer. 20/22, fest. 16/18/20/22
**2013 - La fortezza** — di S. Gordon, con C. Lambert, K. Smith, L. Loclair (Usa '92) — Terra 2013. Le coppie umane possono avere solo un figlio, ma il capitano Brennick infrange la legge e viene rinchiuso in una prigione da incubo. N. V. 1h 33' — Fantasc.

**Moretta** — Tel. 42.361. L. 6000/4000. Or.: fer. 20,45, [illegible] 14,30/16,45/20,45
**Le avventure di un uomo invisibile** — di J. Carpenter, con C. Chase, D. Harrah (Usa '91) — Uno yuppie, reso [illegible] da un'esplosione atomica, cambia vita. Trova l'amore, sfugge ai suoi guai, cerca di battere la Cia. Dal romanzo di H.F. Saint N.V. 1h40' — [illegible]

**Comunale** — Tel. 346.901. Or.: 21, [illegible]: 15/17/19/21
**Al lupo al lupo** — di C. Verdone, con C. Verdone, S. Rubini, F. Nuti (Italia '92) — Tre finiti dalle carriere diverse - un disc-jockey rap, un violinista, una casalinga - si incontrano per cercare il padre scultore scomparso nel nulla. N. V. 2h05' — Commedia

[illegible] — Tel. 28.22.11
**Sister Act** — di Emile Ardolino con Whoopi Goldberg, Harvey Keitel (Usa '92) — Una cantante nera, testimone di un omicidio, si nasconde in un convento di suore cattoliche. La sua musica trasformerà la loro vita. [illegible] V. 2h — [illegible]

**Impero** — T. 412.317, L. 7000/8000. Or.: 20/22, fest. 14/16/18/20/22
**Il distinto gentiluomo** — di J. Lynn, con E. Murphy, V. Rowell, S.L. Ralph (Usa '92) — Un truffatore di colore ha lo stesso cognome di un aspirante senatore con ottima fama: ne approfitta per farsi eleggere e rubare legalmente N. V. 1h 57' — Commedia

**Vittoria** — [illegible]. 412.771. Or.: [illegible], fest. 14/16/18/20/22. Lire 7000/9000
**Sommersby** — di J. Amiel, con R. Gere, J. Foster, B. Pullman (Usa '92) — Un uomo torna a casa sei anni dopo la fine della guerra civile americana molto cambiato: premuroso, gentile, affettuoso. Ma è veramente lui? N. V. 1h 54' — Drammatico

**Lux** — Tel. 644.231. L. 6000/8000. Or.: sabato 20/22, fest. 15/17/20/22
**La morte ti fa bella** — di R. Zemeckis con M. Streep, G. Hawn, B. Willis (Usa '92) — Due amiche-nemiche, ossessionate dalla paura di invecchiare, scoprono un elisir di giovinezza, che alla lunga [illegible] effetti spaventosi. N.V. 1h 44' — Commedia

**Ferrini** — Or.: 20/22, fest. 15/17/20/22. Lire 6000/8000
**La morte ti fa bella** — di R. Zemeckis con M. Streep, G. Hawn, B. Willis (Usa '92) — Due amiche-nemiche, ossessionate dalla [illegible] invecchiare, scoprono un elisir di giovinezza, [illegible] alla lunga serie effetti spaventosi. N.V. 1h 44' — Commedia

**Galaxy** — Tel. 488.324 L. 5000/3000. Or.: 20/22, fest. 15/17/20/22
**L'ultimo dei Mohicani** — di M. Mann con D. Day-Lewis, M. Stowe (Usa '92) — Usa 1757. Occhio-di-falco, un inglese allevato dagli indiani, salva due sorelle bianche mentre infuria la guerra. Dal romanzo di Cooper. N. V. 2h 05' — Avventuroso

**Iris** — Tel 918353. Or.: 20,15/22,15 fest. 16/18/20,15/22,15. Lire 7000. Abce 5000
**Guardia del corpo** — di M. Jackson, con K. Costner, W. Houston (Usa '92) — Un ex agente dei servizi segreti deve proteggere una pop star minacciata [illegible] fan maniaco e da un killer. Nasperà un rapporto [illegible] N. V. 2h10' — Thriller

**Politeama** — Tel. 52.407. Lire 6000/8000
**Arma letale II** — di R. Donner con M. Gibson, D. Glover, J. Pesci (Usa '92) — Murtaugh e Riggs indagano su un traffico di armi, in concorrenza con il ministero degli Interni, rappresentato da una bella poliziotta N.V. 1h 50' — Poliziesco

**Excelsior** — Or.: 21. Lire 7000, ridotti 4000
**Io speriamo che me la cavo** — di Lina Wertmüller con P. Villaggio, I. Daniel, G. Morra, M. [illegible] Comitone (Italia '92) — Il degrado napoletano visto dalla parte dei bambini. Dal libro-verità del [illegible] elementare Marcello D'[illegible]. Non vist. 1h 40' — Commedia

**Lux** — Tel. 927.634. Lire 9000
RIPOSO

**Bertola** — Tel. 47.998. Lire 8000/7000
SALA GRANDE: **Tesoro,** [illegible] è allargato il ragazzino. Or.: 20/22. Dom e fest.: 16/18/20/22.
SALA PICCOLA: **Le avventure di Peter Pan; Dracula.** Dom. e fest.: 16,30/18,30/20,30/22,30.

**Arlston** — Tel. 391.311. Or.: 21,15. Lire 8000
**Sister Act** — di Emile Ardolino con Whoopi Goldberg, Harvey Keitel (Usa '92) — Una cantante nera, testimone di un omicidio, si nasconde in un convento di suore cattoliche. La sua musica trasformerà la loro vita. N. V. 2h — [illegible]

**Baronet** — Tel. 334.156. Or.: 22. Lire 9000/7000
OGGI RIPOSO

**Nobilantesa** — Or.: 18/21
[illegible] PER FERIE

**Civico** — Tel. 43.758. L. 10.000/8000. Fer. 20/22. Fest.: 14/16/18/20/22
**Trappola in alto mare** — [illegible] Davis, con S. Seagal, Y. Lee Jones, G. Busey (Usa '92) — Due militari traditori cercano di rubare una corazzata dotata di missile nucleari e venderla ai nemici. Il micidiale cuoco di bordo si oppone. N. V. 1h 50' — Avventuroso

**Italia** — Tel. 42.808. L. 8000/10.000. Or.: 20/22, [illegible]/20/22
**Il distinto gentiluomo** — di J. Lynn, con E. Murphy, V. Rowell, S.L. Ralph (Usa '92) — Un truffatore di colore ha lo stesso cognome di un aspirante senatore con ottima fama: ne approfitta per farsi eleggere e rubare legalmente N. V. 1h 57' — Commedia

**Roburent** — OGGI RIPOSO

**Helvetia** — Or.: 21
OGGI RIPOSO

**Aurora** — [illegible]. 712.957
**Codice d'onore** — di R. Reiner, con T. Cruise, J. Nicholson, D. Moore (Usa '92) — Un giovane avvocato militare difende due [illegible] sati di aver causato la morte di un compagno: [illegible] tutti e tutto per avere giustizia. N.V. 2h20'

**Nizza** — Tel. 712.477. Or.: 20/22 festivi dalle 15,30. Lire 8000/6000
**[illegible] di Sole** — di R[illegible]i con E. Seigner, P. Coyllis (Francia-G.B. '92) — Durante una crociera si incontrano le strade di due coppie in crisi: l'una sprovveduta, [illegible] sbalordita di fronte alla fine del desiderio. N. V. 1h 50' — [illegible]

## GIORNO E NOTTE

**SALUZZO**

*Omaggio a Tarzan*

Al Sedano Allegro Club oggi, ore 18, s'inaugura la mostra «Tarzan ha ottant'anni» che raccoglie una quarantina di tavole di noti disegnatori dedicate al mito dell'uomo-scimmia. La rassegna, che rimarrà aperta fino [illegible] si può visitare tutti i giorni dalle [illegible] alle 20.

**DRONERO**

*Rassegna* [illegible]

Sono aperte le iscrizioni al [illegible]tadronero, [illegible] rassegna canora che si svolgerà in piazza Marconi il 23 e 30 luglio. Le persone interessate devono telefonare allo 0171 917.828. Le adesioni si ricevono fino al 20 aprile.

**SINIO**

*«Coda» dell'8 marzo*

«Coda» [illegible] marzo oggi [illegible] paese. Omaggio floreale a tutte le [illegible] che si incontreranno in piazza. Seguirà alle 12,30 un [illegible] e in serata (ore 21) nel teatro presentazione di [illegible] libro e spettacolo proposto dalla Compagnia teatrale della Pro loco.

**CUNEO**

*Laboratorio teatrale*

Danzicherie organizza «Comic instinct», 8 incontri sulla comicità: uno stage di maschera [illegible]ULTRA» e la replica del «corso di dizione», una panoramica sulla voce e la parola. Le lezioni saranno [illegible] da Francesco Segretl. Informazioni e iscrizioni allo 0171 699.900.

**ALBA**

*Blues d'autore*

Martedì, alle 23,30, alla discoteca «Caline club» si terrà un concerto del chitarrista genovese Paolo Bonfanti. Il musicista sarà accompagnato da Massimo Berri (chitarra), Andrea Costanzo (batteria) e Ger[illegible]lori (basso). [illegible] band proporrà i brani dell'ultimo album di Bonfanti oltre a classici del blues.

**CUNEO**

*Arriva Guccini*

Sono in prevendita da Muzak biglietti per il concerto di Francesco Guccini che si terrà al palazzetto dello Sport il 19 marzo.

La storia di Myosotis e Ciclamino domani sera al Politeama di Saluzzo

# «Cin-ci-là», fascino d'[illegible]

*Ambiente esotico e melodie romantiche Anni 20*

**SALUZZO.** Ritorna domani sera l'ope[illegible] sul palcoscenico del Politeama civico (ore 21) dove, alcuni mesi fa, la Compagnia di Operette del Teatro di T[illegible] rappresentò [illegible] vedova allegra». Le avventure amorose di Anna Glavary cedono ora il posto a quelle di Cin-ci-là, la bella e fatale protagoniste dell'omonima opera di Lombardo e Ranzato. Interpreti dello spettacolo, presentato dalla Pro Saluzzo, sono ancora [illegible] attori, i cantanti, i ballerini e i musicisti che circa un anno fa hanno dato vita [illegible] formazione torinese.

«Quando nacque la compagnia grazie all'impegno di Loredana Furno e di Massimo Scaglione [illegible] ne è il direttore artistico, l'idea era quella di riproporre [illegible] testi [illegible] musiche d'epoca [illegible] "modernizzazioni" - spiega Gianni Versino che ricopre il ruolo del comico -. Non era facile trovare un'orchestra completa, [illegible] interpreti adatti, però abbiamo proceduto in questa direzione confortati nella nostra scelta dal maestro Ce[illegible] Gallino, un'autorità nel [illegible]

Anche la riedizione [illegible] «Cin-ci-là» è fedele alla premessa. [illegible] Compagnia di Operette la proporrà nella [illegible] originale così come l'aveva musicata Lanzato su libretto di Lombardo, simile per molti aspetti allo spettacolo che debuttò nel 1925. Il successo fu immediato: al pubblico piaceva l'aria esotica [illegible] che [illegible] la storia, di una semplicità disarmante, e le musiche dolcemente romantiche.

Le melodie dell'orchestra diretta da Giuseppe Ratti aggiungono pathos ed emozioni [illegible] vicenda che racconta [illegible] due giovani di alto lignaggio, Myosotis e Ciclamino che per volontà dei parenti devono sposarsi. Ancora quasi [illegible] entrambi, non sono allettati dalla prospettiva: ai giochi amorosi (per altro a loro ancora sconosciuti) preferiscono divertimenti infa[illegible].

Bisognerà dunque renderli esperti della vita, affinché compiano il dovere a cui sono destinati. Ed ecco arrivare nel loro palazzo di Macao da Parigi, Cin-ci-là, donna ricca di fascino e di amanti, accompagnata da uno di questi, Petit-Gris. Affi[illegible] alle cure dei due esperti amatori, Ciclamino e Myosotis apriranno gli occhi e alla fine daranno alla patria il sospirato erede.

nonostante l'oltre mezzo secolo di vita, l'intreccio che sembrerebbe una telenovela dalle tinte solo più sfumate, piace anc[illegible] che - assicura Versino - lo spettacolo ha fatto il tutto esaurito per [illegible] consecutive a Torino. Il biglietto (26 mila lire), è in prevendita all'agenzia Polo in corso Piemonte.

**Vanna Pescatori**

## PRIME VISIONI A TORINO

ADUA 360 c. G. [illegible] 67. **Casa Howard**, di J. Ivory. Or.: pom. 16,15; ven. 19,50; 22,30.
ADUA 409 c. G. Cesare 67. Vedi matti.
AMBRA via Chivasso delle Salute 77. **Al lupo al lupo**, regia C. Verdone. Or.: 14,30; 16,30; 18,30; 20,30; 22,30.
AMBROSIO c. V[illegible] 52. Sala 1: [illegible] spettacolare. Or.: 15; 17,30; 20; 22,30. Sala 2: **La bionda**. Or.: 15,15; 17,40; 20,05; 22,30. Sala 3: **Dracula**; Or.: 15; 17,30; 20; 22,30.
ARLECCHINO c. Sommeiller 22. **La notte e l'[illegible]**. Or.: 14,45; 16,30; 18,30; 20,30; 22,30.
CAPITOL v. S. Dalmazzo 24. **Trappola in alto mare**. Or.: 15,45; 17,55; 20,10; 22,25.
CENTRALE v. C. Alberto 27. **Le[illegible]**. Or.: 15,45; 18,05; 20,20; 22,30.
C. CHAPLIN 1 v. Garibaldi 32/a. **Luna di fiele**. Or.: 14,55; 17,25; 19,55; 22,25.
C. CHAPLIN 2 v. Garibaldi 32/a. **La crisi**. Or.: 15; 16,55; 18,50; 20,45; 22,40.
[illegible]: Goto [illegible] X. Or.: 14,30; 17,55; 21,30.
DORA v. Gaeta[illegible]. Or.: 15; 16,55; 18,50; 20,45; 22,40.
[illegible]ICO GRANDE [illegible]co. **Il distinto gentiluomo**. Or.: 16,30; 17,50; 20,10; 22,35.
ELISEO BLU p. Sabotino. **La bionda**. Or.: 15,25; 17,45; 20,05; 22,30.
ELISEO ROSSO p. Sabotino. **Centomila baci per caso**. Or.: 15; 16,50; 18,40; 20,30; 22,30.
EMPIRE p. V. Veneto 5. **I signori della truffa**. Or.: 15,15; 17,40; 20,10; 22,30.
[illegible] c. Moncalieri 241. **Il sasso**. Or.: 16,30; 18,30; 20,30; 22,30.
ETOILE v. B. Buozzi 6. **Il grande cocomero**. Or.: 15; 16,50; 18,40; 20,35; 22,30.
FARO v. Po 28. [illegible] Ori [illegible] 17,05; 18,50; 20,40; 22,05.
FIAMMA c. Trapani 57. **Dracula**. Or.: 15;17,20; 20; 22,30.
IDEAL c. Racconis 4. [illegible] Or.: 16,40; 17,55; 20,10; 22,30.
KING KONG Grugliasco v. [illegible]21. **Pensieri verdi** [illegible] **(Alla fermata del bus)**. Or.: 15,15; 17,45; 20,10; 22,30.
LILLIPUT v. XX Settembre 15 bis. **Stagione (L'amore [illegible] gioco)**. Or.: 14,30; 16,45; 18,40; 20,35; 22,30.
LUX Galleria San Federico. **Gli spietati**. Or.: 14,50; 17,25; 19,55; 22,25.
MASSIMO UNO v. Montebello 8. **Sullivan**. Or.: 18,30; 18,30; 20,00; 22,30.
[illegible] 1 v. Ponte 7. [illegible] **La fortezza**. Or.: 15,10; 17; 18,50; 20,40; 22,30.
NAZIONALE 2 v. Ponte 7. **Codice d'onore**. Or.: 15; [illegible]
NUOVO OMBRA v. Venaria 6. **Guardia del corpo**. Or.: 15,45; 18; 20,15; 22,30.
OLIMPIA 1 v. Arsenale 3. **Boxer al 6 woman**. Or.: 16,10; 19,10; 22,10.
OLIMPIA 2 v. Arsenale 3. **Fuga dal mondo dei sogni**. Or.: 14,50; 16,45; 18,40; 20,35; 22,30.
[illegible] 15. [illegible]. Or.: 15,45; 18; 20,15; 22,30.
ROMANO galleria Subalpina. **Giochi d'adulti**. Or.: 16,30; 18,30; 20,30; 22,30.
SELENE c. Belgio 53. **Il respiro della valle**. Or.: 15; 16,10; 20,20; 22,30.
STUDIO RITZ v. Acqui 2. **Charlot (Chaplin)**. Or.: 14,30; 17,10; 19,55; 22,20.
VITTORIA v. Roma 226. **Luna di fiele**. Or.: 14,55; 17,25; 19,55; 22,25.

[illegible]

TEATRO REGIO p. Castello 215, tel. 68.151. Vendita biglietti su tutte le recite dell'opera **Die Fledermaus** (**Il pipistrello**), di Johann Strauss figlio, in [illegible] al teatro Regio dal 23 marzo al 4 aprile. Biglietteria ore 13-18,30. Tel. 8815.241/248.
ALFIERI p. Solferino 4, tel. 552.2600. Ore 15,30 ultima [illegible]: Una Sagra in **Margherita Gautier «La signora delle Camelie»**, [illegible] Patroni Griffi, [illegible] A. Duse, con Daniela Palmer [illegible] e Isabella Guidotti. Regia di Giuseppe Patroni [illegible]. Tutte le sere ore 20,45, festivi ore 15,30, lunedì riposo. Biglietteria ore 10-13 e 15-19.
CARIGNANO p. Carignano 6, tel. 537.666. Stagione di abb. T.S.T. Ore 15,30 il Teatro Stabile del Veneto Carlo Goldoni presenta **Le massere**, di Carlo Goldoni, regia di Giancarlo Da Dosio. Prev. c/o bigl. T.S.T., via Roma [illegible] ore 10-18, lunedì riposo, tel. 557.6948 (prenotaz. 517.6418) - 544.562. Ultima recita.
TEATRO NUOVO corso M. D'Azeglio 17, [illegible] Il [illegible] d'Anima. Al Teatro Alfieri **La [illegible]** [illegible]. Si prenota per gli spettacoli: Savigliano, Fracchia. Biglietteria Teatro Alfieri tutti i giorni 9-13 [illegible]

## LE TV PRIVATE

**Telestar**
19,30 **Mod Squad**, telefilm
20,30 **Taxi di notte**, film
22,30 **Il giramondo**
22,55 **Kate McShane**

**Telecupole**
20,30 **Long street**, telefilm
21,30 **Gulliver**, documentario
22 — **Per Napoli - Mi. Maglione**
22,30 **Tg4 - Settegiorni**
23 — **Ghiaccio e neve**, rubrica
[illegible] **Sport flash**

**Videogruppo**
17 — **Bowling bowling**
17,30 **Speciale capriccio e passione**
20,30 **Oggi in Valle Aosta**, settimanale
20,45 **Un giorno a New York**, telefilm
24 — **Cielo giallo**, film

**Quinta Rete**
19,30 **Cesare**, cartoni animati
20 — **Bunny and Cecil**, cartoni animati
20,30 **La banda dei ranocchi**, cartoni
21 — **Zona franca**, con G. Funari
22,45 **Carosone a festa**, trasm. folk
24 — **Il ritorno di Clint il solitario**, film

**Telecity**
17,15 **Ultimatum alla terra**, film
18,30 **Bastoni**, telefilm
20,30 **Un bel pasticcio**, film
22,15 **Fotoromanzo inverno 1983**
22,50 **V Squadriglia Hurricanes**, film

**Primantenna Supersix**
18 — **Lotta per la vita**, telefilm
19 — **Tamagon**, cartoni
19,10 **Questa Italia - Tgi**
20,30 **Isaimmersi**, teleromanzo
21,30 **Racconti della [illegible]**, telefilm
22,30 **Primus**, telefilm

**Quarta Rete Tv**
19 — **Scrupoli**, miniserie
20,15 **Ideologie del terrore**, film
22 — **Juve/Toro nero**
22,30 **Corriere for bene all'amore**
24 — **Dolce notte**

**Quadrifoglio Odeon**
19,30 **Ghostbusters**, cartone animato
20 — **Anteprima Trend**
20,30 **Kaeter agente segreto**, film tv
22,30 **A tutto Gabriel**
22,45 **Follie di jazz**

**Rete 9 Tal**
20,25 **Settegiorni**
20,46 **Annunci programmi**
20,50 **Obiettivo sport**
20,55 **Per favore non mangiate le margherite**, telefilm
23 — **Settegiorni**
23,22 **Polvere di stelle**
23,25 **Basket cattolica**

**Erreuno Tv**
11 — **Rassegna prima pagina provinciali «La Stampa»**
20 — **Telegiornale**
20,30 **Sceneggiata**
22 — **Ordine e disordine**
23 — **Background**
23,20 **Erreuno notizie**

**Telecampione**
19,40 **Parole e cortei**, documentario
20,30 **Avventure sotto i ghiacci**, doc.
21,15 **Il mare**, documentario
21,45 **Chicago story**, tv movie
23 — **Motori non stop**

**G.R.P.**
19 — **Dal Tribunale di Torino**, rubrica
19,30 **Parlalle**, rubrica
21,30 **Le avventure di Don [illegible]**
23,30 **Avorio nero**, film

**Rete [illegible]**
18,15 **Telefilm**
19,30 **Caravase sette**
21 — **Fuori gioco**
22,45 **Caravase**
23 — **Le ruote della settimana**
24 — **Notturno**

**Telesubalpina**
19 — **Agorà - Cristiani e cultura**
19,25 **La preghiera di ogni giorno**
19,30 **L'udienza di Giovanni Paolo II del 10-3-'93**
20 — **Cartoni animati**
20,30 **Terzan e i cercatori bisogni**
22,30 **Settegiorni**

**Rete 7 Piemonte**
20,20 **Amore e guai**, film
22,05 **Lucy show**, telefilm
22,40 **Informa 7**
23 — **Mod Squad**, telefilm

**Videouno**
18 — **112 legionari**, telefilm
19 — **Finestra sulla città**
20,30 **Film**
23,10 **Telefilm**

● Eventuali errori e variazioni nei programmi sono causati dalle non tempestive comunicazioni delle emittenti.

SERIE C1

Obiettivo: [illegible] interrompere la serie sì

# Per i «grigi» a Empoli caccia a un punto d'oro

*Della «rosa» [illegible] fa parte Serioli*
*L'infortunio è più grave del previsto*

Paolo Perugi in azione contro l'Empoli, nella partita d'andata

[illegible] Un punto per la classifica, ma soprattutto per [illegible] spezzare la serie positiva che [illegible] da [illegible] giornate e che ha permesso ai grigi di risalire la china: [illegible] terz'ultimo all'undicesimo posto. Questo, almeno, è l'intento della squadra di Mazzola, che nel tardo pomeriggio [illegible] ieri ha raggiunto Empoli. Della [illegible] parte Serioli. L'acciacco alla caviglia, rimediato domenica scorsa con il Ravenna, è più serio del previsto. E' probabile che il giocatore debba [illegible] a riposo per un'altra settimana ancora. Ha recuperato in tempo invece Maddè, colpito [illegible] influenza a inizio settimana. [illegible] fluidificante è all'80 per cento della condizione, mentre Bertotto al termine [illegible] di rifinitura di ieri era sofferente alla schiena.

[illegible] stagione i toscani non nascondono le loro velleità di promozione [illegible] i grigi h[illegible] [illegible] in sospeso. A Perrotti e compagni brucia ancora la sconfitta subita al Moccagetta ad ottobre. In quell'occasione si infortunò il giovane attaccante Montella. La dirigenza del club [illegible] aveva accusato pesantemente Tonini, ma la moviola aveva dimostrato [illegible] buona fede del giocatore. «Al biancazzurro [illegible] spedito un telegramma - spiega il difensore - e all'indomani [illegible] ho telefonato per sapere come stava. Sono cose che capitano a chi gioca al pallone. Mi è dispiaciuto molto, [illegible] con la coscienza mi sento a posto».

Tonini, che ha scontato le due giornate di [illegible]fica, oggi si riprende la maglia [illegible] libero, mentre Siroti tornerà [illegible] [illegible]a marcatura centrale. [illegible] gli toccherà un compito facile, visto che dovrà tenere a bada Stefano Protti, giunto ad Empoli da Carpi a campionato iniziato. Il bomber vanta 9 gol in questa stagione, [illegible] cui uno segnato dal dischetto. In mediana rientra pure Zanuttig, bloccato per [illegible] turno.

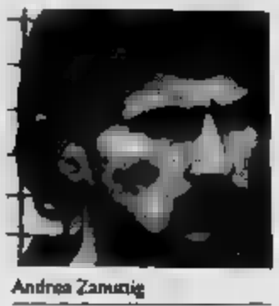

Andrea Zamuner

Bertotto tornerà invece sulla fascia, prendendo in consegna [illegible] seconda punta Castelli, mentre nel ruolo [illegible] fluidificante Ferruccio Mazzola deve scegliere [illegible] tra Maddè in non perfette condizioni fisiche e Bonadei. Per il resto, formazione scontata [illegible] Banchelli prima punta e Gallo a fargli da spalla.

L'Empoli [illegible] è assolutamente in vena di fare regali. Nicoletti ha chiesto alla squadra i due punti per affrontare con maggiore tranquillità [illegible] due trasferte consecutive [illegible] a La Spezia. Mazzola risponde con [illegible] formazione votata [illegible] una volta al pressing a centrocampo. «I toscani dispongono di alcuni giovani molto validi, come Guarino e Pellegrini e di un pacchetto centrale formato da giocatori d'esperienza - interviene l'allenatore dei grigi -. L'uomo chiave [illegible] Perrotti, che assieme a Zamuner dà grande impulso sulle trequarti. Dovremo stare attenti a [illegible] scoprirci troppo, anche sulle fasce, che i nostri avversari sanno sfruttare [illegible] intelligenza. Giocheremo con la solita umiltà [illegible] dare il massimo».

Al seguito della squadra ci sarà anche [illegible] pullman del club «Forza grigi». La partenza è fissata alle 10 da p. Garibaldi. [illegible] la probabile formazione: Battistini; Bertotto, [illegible] (Maddè); Zanuttig, Siroti, Tonini; Perugi, Sabato, Banchelli, Gallo, Avallone. Arbitro sarà il pavese Lorenzo Branzoni.

**Piero Abrate**

A quattro minuti dalla fine Balesini ha sfiorato il «colpaccio»

# Novara, pareggio sofferto e un rammarico nel finale

**FIORENZUOLA.** Pareggio sofferto per il Novara a Fiorenzuola, ma alla fine anche parecchio rammarico fa capolino nello spogliatoio piemontese. Corre l'86', Dell'Orso batte una punizione dalla fascia sinistra. Il pallone attraversa l'area, Balesini e Santoloci saltano assieme. Non si capisce chi colpisca in modo più netto il cuoio che, comunque, rimbalza per terra nell'[illegible] piccola, quindi s'impenna e vola all'incrocio. Serena è preso in contrattempo, fa appello [illegible] le risorse [illegible] agli e si butta [illegible] alto. Il fiato degli oltre [illegible] paganti è stretto in gola. Il portierone emiliano tocca la sfera appena [illegible] la punta dei guantoni, ma abbastanza per mandarla in corner. L'occasione sfuma [illegible] il pari viene consacrato.

«Con [illegible] [illegible] il verdetto del campo, ma il nostro errore è stato quello di non saper chiudere l'incontro molto prima della fine», commenta Veneri a fine gara, mentre [illegible] «collega» Del Neri si chiude nell'inaccessibile silenzio. Il mister emiliano ha ragione: Pozzi, centrocampista con doti offensive, ha sciupato almeno un paio [illegible] ghiotte opportunità per rilanciare la pro[illegible] squadra. Al 40', dopo [illegible] si mosso sul filo del fuorigioco, corre [illegible] la porta difesa da Bettini. Probabilmente il pallone tra i piedi gli scotta e allora preferisce inspiegabilmente passarlo anziché [illegible] così Rossi che, però, è in fuorigioco e quindi rovina l'azione.

Sempre lo stesso Pozzi, [illegible] na iniziata la ripresa, [illegible] ritrova face-to-face con l'estremo [illegible] ni. Dall'area piccola potrebbe lasciar partire un bolide micidiale o un preciso tiro a fil di palo, ma [illegible] fa né l'uno, [illegible] l'altro. Bettini [illegible] non si [illegible]egna, gli si tuffa sui piedi e devia in corner. Siamo al 46', sembra che il Fiorenzuola [illegible] prendere in mano con decisione le sorti dell'incontro, ma non è così. Ci prova per un po', [illegible] poi abbassa il ritmo ed è il Novara a segnalarsi in avanti.

[illegible] [illegible]. Ci siamo forse dimenticati [illegible] raccontare i gol? Nient'affatto, eccoli: al 18' Nistri si scatena sulla fascia destra. Supera un [illegible] va sul fondo, oggira con un pallo[illegible] [illegible] altro novarese [illegible] poi mette in mezzo. Il rasoterra [illegible] mancato da Rossi, ma non da Trapella che gonfia la rete. La difesa biancazzurra sembra un po' farfallina, ma lo è ancora di più quella emiliana quando, al 31', Paladin, difensore centrale, [illegible] [illegible] nell'area avversaria per risolvere, di sinistro, una lunga mischia. Il pareggio non sta però bene ai rossoneri di casa, [illegible] occasioni [illegible] [illegible] le abbiamo già raccontate. Il Novara, invece, dopo la decisa reazione che aveva già portato al 31' Dell'Orso a una punizione parata da Serena, [illegible] rincantuccia in [illegible] Attende il momento buono.. Potrebbe essere quello dell'86', ma [illegible] non si fa sorprendere. E così termine una [illegible] giocate ad un buon ritmo, ma che non risolve i problemi in classifica né dell'una, [illegible] [illegible] [illegible].

Il presidente biancazzurro Aschei commenta: «Il pari è giusto. A [illegible] va bene così perché possiamo [illegible] attaccati alle prime in classifica. Peccato per il finale».

**Stefano Domenici**

| | | | |
|---|---|---|---|
| [illegible] | 1 | [illegible] | 1 |
| SERENA | 7,5 | BETTINI | 7 |
| PARATICI | 6 | MORO | 6 |
| SANTOLOCI | 6 | DALL'ORSO | 6 |
| SGRO' | 6,5 | PONTI | [illegible] |
| BALDACCI | 6,5 | (46' COSTA) | 6 |
| TRAPELLA | 7 | PALADIN | 6,5 |
| (70' POMPINI) | SV | DIANDA | 6,5 |
| NISTRI | 7 | CUSATIS | 6 |
| MAZZI | 6 | (75' MONGUZZI) | sv |
| (83' PAVANEL) | SV | ARMANETTI | 6,5 |
| ROSSI | 6 | BALESINI | 6,5 |
| CRIPPA | 6,5 | OBBEDIO | 6,5 |
| POZZI | 6,5 | CAPONI | 6 |
| All.: VENERI | 6 | All.: DEL NERI | 6 |

Arbitro: D'AGOSTINI 5

**Ammoniti:** Ammoniti: Paradisi, Sgrò, Trapella, D[illegible] e Ponti.
**Espulsi:** nessuno. **Spettatori:** 1300 circa. **Calci d'angolo:** 2 a 2.
**Condizioni atmosferiche:** Cielo sereno, terreno di gioco in buone condizioni.

Matteo Paladin

Claudio Balesini

# Casale all'assalto del «bunker» Olbia

**CASALE.** Dopo il Tempio, un'altra squadra sarda è di [illegible] na al «Palli», in un clima totalmente diverso [illegible] precedente. Un mese fa, il Casale era reduce dallo scivolone di Lecco, ora è in serie positiva da tre giornate. «Merito dei supporter che ci hanno dato fiducia e calore con il loro incitamento - assicura Gianni Bui -. Faremo di tutto per ripagare il loro entusiasmo [illegible] una vittoria».

Ma contro l'Olbia sarà tutt'altro che facile: gli ospiti vantano una difesa solida, che ha nel portiere Cucunato il [illegible] uomo di maggiore spicco. «Vorranno [illegible] risultato e non [illegible] arrenderanno facilmente - [illegible] i Fedelissimi -. Ma la ritrovata forma dei nostri attaccanti, [illegible] Franzin in particolare, lascia ben sperare».

In effetti, dalla [illegible] con la Centese, [illegible] cavallo di razza della scuderia casalese è tornato a galoppare al meglio ed è esploso domenica a Stradella, siglando due reti irresistibili e [illegible] mandando in gol Califano. «Se Luigi [illegible] la forma in questo periodo decisivo per le sorti del campionato, potremo toglierci qualche grossa soddisfazione - [illegible]m Bui -. E non dimentichiamo che oggi torna [illegible] campo Visca, un uomo che non disdegna le finalizzazioni».

Il ritorno in squadra [illegible] [illegible] Visca, che ha [illegible] la giornata di squalifica, compensa solo in parte l'uscita di Picco e Luxoro. Il capitano è [illegible] fermato per un turno per somma [illegible] ammonizioni, il terzino addirittura per 4 giornate per un gesto e una frase volgare rivolti al pubblico. «E' [illegible] dopo il terzo gol - rivela [illegible] - ma nessuno di noi si è accorto di ni[illegible] [illegible] per cui la squalifica è giunta come un fulmine a ciel sereno. Ad ogni modo, non [illegible] questi episodi e l'ho detto a Picco. E non finirà qui, la società lo punirà [illegible] un'ammenda». Ciò non esclude, naturalmente, che si tenti [illegible] ridimensionamento della sanzione attraverso [illegible] ricorso da inoltrare alla Lega.

Sembra giunto il momento di Nicola Ercolino, il diciannove[illegible] [illegible] difensore dell'Ascoli, che, malgrado la giovane età, possiede notevoli doti tattiche. Umberto Izzo, invece, sarà chiamato a sostituire [illegible] Per il resto la formazione non dovrebbe mutare, ad eccezione del ritorno in panchina di Troise, che lascia il posto a Visca. Al [illegible] dell'attacco, [illegible] potrebbe avvicendare Ceccarelli, sempre che si rimetta dalla brutta influenza che l'ha tor[illegible] [illegible] in settimana.

[illegible] l'Olbia, il Casale giocherà ancora a [illegible] che [illegible] bra rappresentare [illegible] modello [illegible] gioco più confacente alle attitudini dei giocatori. Questa la formazione: Rubini; Paolini, Izzo; Ercolino, Butti, Malgeri; Cordone, Col, Ceccarelli (Weffort), Visca, Franzin.

**Rodolfo Castellaro**

Fabio Visca

# Aosta contro Pavia squadre decimate

[illegible] Nasce all'insegna delle squalifiche e degli infortuni la sfida tra l'Aosta e il Pavia, in programma alle 15 al «Puchoz». I rossoneri dovranno fare a meno di Guida (fermato per un turno dal giudice sportivo per somma [illegible] ammonizioni) e soltanto all'ultimo [illegible] Barlassina saprà se poter schierare Mascheroni, Tedoldi, Sapienza e Panizza (non hanno disputato la partitella [illegible] giovedì per le imperfette condizioni fisiche), mentre gli ospiti non potranno contare su Baldo, D'Agostino e Lazzarini, squalificati.

I giocatori rossoneri sono da ieri in ritiro. «Abbiamo [illegible] stare tutti assieme dalla vigilia della partita - spiega mister Lorenzo Ba[illegible] - per preparare al meglio la sfida con i lombardi. Tutti gli incontri, a questo punto, hanno la stessa importanza. Non si tratta più di valutare soltanto la consistenza tecnica e agonistica degli avversari, ma bensì di trovare quella continuità di risultati indispensabile per avvicinare, in tempi brevi, il traguardo della salvezza».

«Abbiamo bisogno di conquistare un successo convincente - aggiunge il tecnico aostano - per scacciare tutti quei problemi mentali che ci stanno impedendo [illegible] rendere al meglio. Il Pavia [illegible] schiererà [illegible] zona, toccherà a noi trovare le soluzioni adatte per [illegible] saltare la disposizione in linea degli ospiti. Confido in [illegible] prova di carattere dei ragazzi per poter affrontare [illegible] successivo doppio turno in trasferta con la dovuta serenità».

Sergio Borgo

La formazione [illegible] legata [illegible] possibile recupero degli acciaccati. Quasi certo il forfait di Mascheroni e difficile [illegible] recupero di Sapienza, l'allenatore nostano spera di poter utilizzare almeno i difensori Panizza e Tedoldi. I rossoneri dovrebbero schierarsi con Buda tra i pali, [illegible] e Tedoldi (oppure Lessio) marcatori, Colnaghi terzino [illegible] Barone mediano, Benzi libero, Bellotti tornante, Gambino [illegible] Ferretti a completare il centrocampo, Alfano e Girelli attaccanti.

«Il Pavia è solito cominciare le partite a gran ritmo - dice il di[illegible] sportivo Sergio Borgo -. Dobbiamo pertanto [illegible] molta attenzione all'avvio dei lombardi. [illegible] giocando [illegible] campionato nel campionato. Per il mo[illegible] siamo in pole position nella lotta per la salvezza, [illegible] dobbiamo evitare sbandamenti e mantenere un'andatura costante per evitare guai».

«E' necessario cancellare [illegible] [illegible] prestazione positiva, sia sotto [illegible] profilo caratteriale sia dal punto di vista tecnico, [illegible] paure che ci frenano negli impegni casalinghi - aggiunge Borgo -. Un successo sul Pavia ci [illegible] sentirebbe di affrontare i due confronti consecutivi esterni a Solbiate e [illegible] Suzzara con la massima tranquillità. Purtroppo Barlassina dovrà ancora rinunciare a qualche pedina importante, però siamo convinti che [illegible] squadra saprà esprimersi [illegible] buoni livelli».

L'Aosta non può permettersi passi falsi per non trovarsi [illegible] l'acqua alla gola. I rossoneri, a quota 16 assieme all'Ospitaletto, precedono [illegible] Tempio (15), [illegible] Pergocrema (14), l'Oltrepò e [illegible] [illegible] (13). Il Pavia con 19 punti sembra tranquillo, [illegible] [illegible] sconfitta al Puchoz gli complicherebbe il cammino [illegible] la salvezza.

**Sigfrido Bassyton**

VOLLEY

Bellini: «Ci stiamo allenando bene, non è calata la tensione, sfrutteremo ogni punto debole del Messaggero»

# L'Alpitour prepara il duello con i campioni d'Europa

*Il sestetto di Blain si concentra per il big-match di martedì a Ravenna*

CUNEO. Quella [illegible] [illegible] una domenica in palestra per l'Alpitour. [illegible] sestetto [illegible] Blain deve concentrarsi per il «big-match» che martedì sera lo attende a Ravenna contro i neo campioni d'Europa [illegible] Messaggero.

Sulla carta è un appuntamento difficile. I piemontesi potrebbero sfruttare la stanchezza degli emiliani, che han[illegible] affrontato una lunga trasferta [illegible] Atene.

L'Alpitour è quinta in classifica, a pari punti con la Gabeca, diretta rivale del sestetto cuneese. Oggi Montichiari affronterà, in trasferta, la Panini Modena e nell'ultima giornata dovrà vedersela in casa con il Falconara, mentre l'Alpitour ospiterà, al palazzetto di San Rocco Castagnaretta, il Charro Padova allenato da Silvano Prandi.

In sole due partite i cuneesi si giocano il quinto posto, che vale per la qualificazione alle Coppe Europee e il campionato.

Enzo Prandi, ds della [illegible] città, sprona i giocatori a tentare ogni carta per martedì: «Sappiamo che è una partita difficile. Proprio per questo i ragazzi devono impegnarsi [illegible] più. Possono giocare [illegible] [illegible] massima libertà. Se si perde non accade nulla, se [illegible] vince saranno due punti insperati. Ravenna potrebbe [illegible] stanchezza nelle gambe. Dopo affronteremo Padova, altra squadra difficile. Ci mancano due giornate al termine della "regular season", non [illegible] ammesso sfide dall'esito scontato. [illegible] visto i g[illegible] [illegible] allenamento. Credo che la pausa abbia giovato alla squadra: lontani dalle pressioni del tor[illegible] i giocatori si sono caricati. Adesso desiderano ricominciare a vincere».

Davide Bellini, regista [illegible] sestetto cuneese, [illegible]ce: «Ci stiamo allenando bene. [illegible] è calata la tensione. Martedì vogliamo sfruttare ogni punto debole del Messaggero. Raven[illegible] è la partita di domenica prossima in casa contro [illegible] Charro sono la nostra ultima speranza».

[illegible] si [illegible] per vinto Boris Kiossov, lo schiacciatore bulgaro dell'Alpitour: [illegible] lotta per il quinto posto è ancora aperta. Martedì tenteremo tutto contro Ravenna. E poi sarà decisiva la gara [illegible] Padova. Li abbiamo già battuti all'andata. Proveremo a ripetere l'impre[illegible] anche se sarà molto difficile».

C'è ottimismo in [illegible] Alpitour. Le sconfitte contro Falco[illegible] e Montichiari non hanno scalfito il morale dei giocatori, consci dell'importanza della posta in palio. Se la squadra si classifica [illegible] quinto posto, infatti, Cuneo accede direttamente ai quarti di finale, per giocare contro la quarta della serie A1. Se arriva [illegible] dovrà superare un turno preliminare ed affrontare l'undicesima.

Intanto nelle tradizionali sedi si è già iniziata la prevendita [illegible] biglietti per la partita in programma [illegible]menica 21 marzo [illegible] i padovani.

**Daniela Catto**

Ganev e Bellini. A sinistra, ancora Bellini in azione

[illegible]

Anche sul campo emiliano il «bomber» Fabrizio Daidola di segnare reti decisive per i biancorossi (FOTO BRUNO)

Calcio Dilettanti: Bra sul campo del Cuoiopelli

# Il Cuneo va a Roteglia e si gioca la salvezza

I biancorossi e il Bra giocano trasferte due sfide impegnative, che ancora una volta determinanti nella corsa verso la salvezza del campionato Dilettanti.

Il Cuneo, ormai sull'orlo della retrocessione, disputa oggi, in casa della Virtus Roteglia, una partita che, contro previsioni estive, diventa delicatissima.

«Dobbiamo essere consapevoli che il primo obiettivo è la salvezza - dice l'allenatore Cichero -; se i ragazzi capiranno la differenza tra consapevolezza e presunzione, ci problemi. Oggi, e fra giorni al "Paschiero" con il Pietrasanta, possibilità staccarci dalle calde della classifica e concludere il torneo in scioltezza. Dobbiamo anche evitare altri scivoloni; in caso contrario la paura potrebbe giocare brutti scherzi».

Nella trasferta Cichero dovrà fare a di Vernice, squalificato per somma di ammonizioni. Punta ad uno schieramento più solido e fisicamente possente di quello abituale: Soncin; Galparoli, Tufano; Maestrelli, Calandra, ; Paini, Rizzieri, Daidola, Schipani, Curcio.

Il tecnico cuneese non aspetta una passeggiata: «La Virtus non è sicuramente rassegnata, anzi cercherà in ogni modo batterci per accorciare con più la e riprendere a sperare. Sta a rispondere con altrettanta voglia di far bene e, magari, con un gioco più incisivo del loro. In settimana una squadra vivacissima. Mi auguro di ritrovarla anche nei 90' che insidiosi, ma possono regalarci punti necessari per disputare un finale di campionato senza preoccupazioni».

Dopo il pari nella di mercoledì la Bagnolese, il Bra va in Toscana sul campo del Cuoiopelli. Anche questa volta la situazione per il tecnico Franco Delladonna non è delle migliori. formazione è da inventare: Ruffinatto ha scontato la squalifica, ma il giudice sportivo fermato Capobianco e Cristiano, Sellazzo in dubbio, Balocco e Manissero indisponibili. Ci sono appuntamenti importanti anche Promozione dove oggi si giocano i recuperi della sesta giornata di ritorno. 28 febbraio a della neve, venne concluso soltanto il confronto tra Sarezzano e Villafranca, vinto padroni di per 2-1.

sono «saltate» tra la capolista Doglianese (che guida la graduatoria due punti di vantaggio sulla Cheraschese e 3 sull'Asti Sport) e il Barge, e il derby esterno fra i rostellati cheraschesi e il Cavallermaggiore (intrappolato lotta per non retrocedere), le altre sfide dovrebbero disputarsi regolarmente; permane il rischio neve. La Pro Dronero riceverà il e la Sommarivese ospiterà il San Carlo. Impegnati in trasferta saranno invece il Busca a Carmagnola e la Fedona dei «bomber» Miglio- e campo alessandrino Quattordio.

**Gualtiero Franco**
**Aldo Scavino**

Nel campionato d'Eccellenza allo stadio Coppino di Alba è di scena Chieri

# Saluzzo riceve la capolista

*Oggi contro l'Ivrea l'undici granata cerca l'exploit. Fossano può battere il Moncalieri*
*Impegnative trasferte per Intermonregalese e Saviglianese in campo Canelli e Mathi*

**SALUZZO.** Sfrattati per la neve dallo stadio «Amedeo Damiano» i granata tornano sul campo di via della Croce per la sfida con la capolista Ivrea. Eppure lassi considerano Saluzzo l'ultimo ostacolo prima del passaggio nel Campionato nazionale dilettanti; i Maurizio Damilano, che rinunciano al «bomber» Cellerino, vogliono togliersi soddisfazione di fermare la capolista.

Fossanese ha gli stimoli giusti per sconfiggere in casa il Moncalieri secondo in classifica e per fare passo decisivo salvezza. Gli azzurri di Mariano Grosso a punti con il Canelli e sperano in un aiuto del Mondovì ultimo in classifica, impegnato proprio in casa degli astigiani. Gli uomini di Pizzo sono in ottime condizioni di forma e puntano al successo esterno anche la formazione manca di pedine importanti capitan Ballauri (squalificato), Cometto (bloccato un'insolazione) e Stefano (contusione).

Al «Coppino» il Chieri l'Albese ha sola possibilità: vincere. «Abbiamo bisogno dei due punti - il direttore sportivo Gianni Barbero -, per questa sfida-salvezza chiediamo aiuto al nostro pubblico. I ragazzi se maritano». lotta per retrocedere fondamentale anche gara Mathi dove la Saviglianese insegue risultato positivo per vere la classifica. [L. f.]

Alba e Mondovì (nella foto il derby d'andata) sono in retrocessione

## DRAPPO SPORT

**Radio Piemonte Sound**
**linea I Premi**

Stamattina (ore 11,30) su Radio Piemonte Sound (fm 101,400) va in onda la replica del collegamento con Flavio Briatore «team manager» Benetton e i piloti Patrese e Schumecher andato onda ieri. L'iniziativa, partita in sione delle prove del Gran Premio del Sud Africa, si svolgerà alla vigilia di tutte le corse.

**C'è il Madonna delle Grazie**

Oggi c'è il 7° Giro di Madonna delle Grazie. I primi al via, dalle 14,15, saranno i minipulcini. Seguiranno altre categorie.

**BASKET**

**«The Paradise» Mondovì secondo finalista**

Battendo la Frassati per 79-43, il The Paradise è la seconda finalista del torneo Csi; sabato Cuneo sfiderà l'Amatori. **Paradise:** Airaldi 19; Boletti 8; Cassetta 13; Gianco 2; Guffanti 15; Ingrogna 7; Scarpace 4; Bernard 10. **Frassati:** Malucelli 10; Lerda 13; Pani 5; Ambrosio 2; Sacchetto 3; Actis 4; Conti 4.


RISTORANTE
L'OSTU dij BALOSS
Via Gualtieri, 33 - SALUZZO - Tel. (0175) 248618
Venerdì 19 marzo
ore 21
in compagnia con
Bollito & Barolo
Prenotazioni & informazioni
tel. 0175/248618
Parusso
AZIENDA VITINICOLA
DI MARCO E TIZIANA PARUSSO
LOC. BUSSIA, - TEL. 0173/78257
MONFORTE 'ALBA (Cn)

HONDA LUNGA.
AERODECK Due litri, 16 valvole, 133 cavalli. Honda Aerodeck arriva in Italia, ad infrangere vecchie regole ed imporre nuovo concetto: il fascino dei grandi spazi può convivere con la passione per la guida. Tecnologia Honda motore: valvole con albero a camme in testa e doppio albero controrotante di equilibratura; sistema di iniezione controllo programmato PGM-FI, derivato dalla sperimentazione in Formula Uno. Ricerca della massima guidabilità in tutte le condizioni: sospensioni a doppi bracci indipendenti sulle quattro ruote con barre stabilizzatrici; servosterzo ad assistenza progressiva. Design funzionale in ogni dettaglio. La nuova station-wagon casa Honda disponibile in Italia a partire Lit. 38.000.000, chiavi in mano.
HONDA

Il 13-14 Marzo
prova guida presso le Concessionarie Honda
BIAUTO s.r.l.
Cuneo - Via Savona, 81 - Tel. 0171/346376
NORDAUTO di SOTTERO & C. s.n.c.
Alba (CN) - Corso Torino, 14 - Tel. 0173/441374
- Ricambi

FORMENTO
CONFEZIONI
VASTO ASSORTIMENTO ABITI DA
E DELLE MIGLIORI MARCHE
BEINETTE - - VIA - TEL. 0171

Giusy Spose 96
L'ABITO TUOI SOGNI
AL GIUSTO PREZZO
Autostrada TO-SV - Uscita Mondovì - S.S. Statale Cuneo Mondovì

# Casarreda

## S.S. 20 GENOLA (CN) TEL. 0172/68909

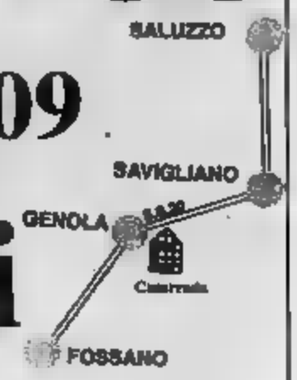


# Centro arredamento d'interni

DA OGGI INIZIA UNA
**GRANDE OCCASIONE** PER GLI
**SPOSI CON SCONTI** SINO AL **30%**
SULL'ACQUISTO DI UN ARREDAMENTO COMPLETO SCEGLIENDO PRODOTTI DI ALTISSIMA QUALITÀ.

# PER VOI SPOSI

## OFFERTA ARREDAMENTO CLASSICO - MODERNO

- CAMERA COMPLETA
- SOGGIORNO COMPONIBILE CON TAVOLO E SEDIE
- CUCINA CON ELETTRODOMESTICI CON TAVOLO E SEDIE
- SALOTTO - INGRESSO - BAGNO

EFF. COM. LEGGE 80

***A tutti i futuri sposi***
***che approfitteranno di questa occasione***
***una simpatica sorpresa... d'oro***

EDIL-M
OVADA-TEL.0143-822777
PAVIMENTI

LA STAMPA
LIGURIA
GENOVA E LEVANTE
Domenica 14 Marzo [illegible] n. 59
Genova, via Varese 2, tel. 565.716-532.272

EDIL-M
OVADA-TEL.0143-822777
MARZO
sconti reali
dal 40% al 50%
EFF. CON. LEGGE 46

La legge approvata dal Senato suscita reazioni contrastanti in provincia di Genova

# Riforma elettorale, molti dubbi

*Se il testo sarà confermato [illegible] Camera, il sistema maggioritario sarà adottato per i Comuni sino a 20 mila abitanti. Più donne nelle liste. I commenti di Marchese, Sola, Gozzi, Javarone, Rainero e Profumo*

[illegible]
DAL NOSTRO CORRISPONDENTE

Il Senato ha approvato [illegible] legge di riforma elettorale che, se confermata dalla Camera e non interverranno altri ripensamenti, inciderà profondamente sul sistema politico-amministrativo italiano.

E' stato deciso che per i Comuni sino a 20 mila abitanti si eleggeranno i Consigli [illegible] il sistema maggioritario, quello attualmente attuato per i Comuni sino a [illegible] mila. Vale a dire che la [illegible] che otterrà il maggior numero di voti otterrà i tre quarti dei seggi (un premio di maggioranza), mentre alla minoranza sarà attribuita solo [illegible] rappresentanza tale da non impensierire i vincitori. La filosofia della scelta è frutto della volontà generale attuale di dare, soprattutto nei litigiosissimi piccoli centri, [illegible] amministrazioni solide, tali da durare per un'intera legislatura. Per la provincia di Genova tutti i Comuni, con la sola [illegible] Genova, Chiavari e Rapallo, dovranno adottare questo sistema, che porterà certamente [illegible] il. Una seconda novità introdotta, invece, riguarda la composizione delle liste: un terzo dei candidati debbono essere donne. Quali [illegible] le reazioni alla novità legislativa, una inversione [illegible] tendenza rispetto agli anni Sessanta?.

Dice Tonino Gozzi, vicesindaco di Chiavari e segretario regionale [illegible] psi, oltre che professore di tecnica industriale alla Facoltà di Economia e commercio: [illegible] sistema maggioritario applicato ai Comuni con [illegible] di 20 mila abitanti è decisamente positivo. [illegible] qualche perplessità sulla «quota» riservata alle donne in lista: [illegible] un provvedimento che capisco all'interno d'una [illegible] sociazione [illegible] anche d'un partito. [illegible] presentare degli inconvenienti in una tornata elettorale».

Sulla [illegible] falsariga, commenta [illegible] prof. Ugo Marchese, [illegible] dc, ordinario [illegible] Economia [illegible] trasporti: «Il maggioritario [illegible] ventimila? Dico solo: era ora. Fosse per me lo porterei ai Comuni sino a 50 mila. Per quel che riguarda la «riserva» di candidatura per le [illegible] ritengo che si tratti d'una trovata folkloristica, frutto dei tempi».

Il prof. Dino Cofrancesco ordinario di Storia delle dottrine politiche all'università di Pisa, invece è favorevole alle candidature al femminile: «A me sembra giusto: [illegible] un mezzo per far partecipare [illegible] donne, che [illegible] danneggiate [illegible] sistema e [illegible] pregiudizi. Sono perfettamente d'accordo sul maggioritario a ventimilla». Il [illegible] regionale del pds, Maria Paola Profumo, professoressa di Lettere ribadisce il ruolo femminile: [illegible] mio [illegible] [illegible] portato la [illegible] riserva» di candidature femminili al 50%, come è nella società. Aggiunge che occorrerebbe anche garantire alle donne l'elezione, in qualche misura, perchè sono discriminate».

Un discorso più complesso viene fatto dal prof. Giorgio Sola, ordinario di Scienza politica alla Facoltà di Economia [illegible] clo: «Io [illegible] d'accordo sull'estensione del sistema elettorale maggioritario ai Comuni sino a 20 mila abitanti. Vorrei però precisare, [illegible] spiego [illegible] miei studenti, che il sistema elettorale [illegible] è un toccasana, ma è una scelta politica che corrisponde alle esigenze dei tempi e della [illegible]a. Oggi noi vogliamo privilegiare l'efficienza ed evitare gli inceppi amministrativi. Per quel che riguarda la quota delle donne, [illegible] francamente perplesso. Con lo [illegible] principio si potrebbero chiedere quote [illegible] candidature per i giovani, per i pensionati oppure per gruppi etnici, per non parlare di categorie deboli, come gli handicappati».

Alcuni sindaci di Comuni coinvolti [illegible] alla riforma mandano segnali positivi: «Solo con il maggioritario si potrà governare Comuni come il mio - dice Vincenzo Javarone, sindaco di Camogli, dc - Altrimenti, come adesso, saremmo vittime dei rimpasti e dei ricatti [illegible] partiti [illegible] dei singoli a ogni delibera». Precisa Giovanni Rainero, dc, sindaco [illegible]: «Sono d'accordo [illegible] tutto, ma la riforma elettorale [illegible] basta. Ci vogliono nuove regole amministrative e poi mi [illegible] guro che migliori la qualità mo[illegible] e culturale delle persone che decidono di fare politica».

**Paolo Lingua**

Da sinistra Tonino Gozzi, vicesindaco di Chiavari e i sindaci di Camogli, Javarone, e Recco, Rainero

Era insegnante di educazione fisica

## Scontro tra deltaplani una genovese di 34 anni è morta in Val d'Aosta

**GENOVA.** Ornella [illegible], di [illegible] anni, genovese d'origine, ma da anni ab[illegible]a La Salle, in Valle d'Aosta, ha perso la vita ieri pomeriggio in un drammatico incidente tra deltaplani nel cielo aostano. Un altro giovane [illegible] ricoverato in gravi condizioni all'ospedale di Aosta. [illegible] qualche tempo, Ornella Orilia, insegnante di educazione fisica in una scuola media, si era avvicinata allo sport del deltaplano.

Secondo gli istruttori, Ornella non aveva ancora una preparazione sufficiente per alzarsi in volo da sola. Per questo era partita in coppia con il deltaplano [illegible] un sottufficiale degli alpini di La Thuile, Guido Dedus, di 31 anni. La giovane genovese [illegible] già in volo [illegible] qualche minuto, quando una raffica improvvisa [illegible] ha spinto il [illegible] deltaplano [illegible] quello guidato dal sottufficiale degli alpini ad incontrarsi sopra [illegible] radura, [illegible] circa 1600 metri di quota.

Lo scontro in cielo è stato violento, i due deltaplanisti sono precipitati a valle in un attimo. Ornella Orilia [illegible] morta sul colpo, invece Guido Dedua [illegible] riportato [illegible] lesioni interne. L'incidente [illegible] stato avvistato da [illegible] e sono partite immediatamente le operazioni [illegible]. Un elicottero della protezione civile ha trasportato [illegible] giovane alpino all'ospedale di Aosta, dove [illegible] stato [illegible] in sala rianimazione. Per Ornella Orilia [illegible] c'è stato nulla da fare. [p. c.]

Ornella Orilia, la vittima

Macellai [illegible] convegno

## Agnello inglese sulle tavole di Pasqua

**GENOVA.** Sulle tavole imbandite per la Pasqua arriverà quest'anno l'agnello inglese. Lo preannuncia l'Associazione macellai di Genova [illegible] provincia, che ha organizzato [illegible] i propri iscritti un incontro [illegible] «aggiornamento professionale» sui [illegible] greti dell'agnello inglese.

Il curioso meeting [illegible] in programma mercoledì prossimo a Villa Spinola. Centosettanta macellai si riuniranno per imparare taglio, preparazione e presentazione del nuovo prodotto.

I macellai genovesi assisteranno [illegible] lezione [illegible] un collega britannico.

«Dal punto di vista nutrizionale - spiega Giacomo Carbone, presidente dell'Associazione macellai di Genova e provincia - l'agnello inglese non ha nulla [illegible] invidiare a quello nostra[illegible] Inoltre, costa molto meno».

Le carni estere, provenienti da Paesi della Cee, sono garantite da severi controlli.

[p. c.]

Dopo il tramonto scatta il coprifuoco, molte zone diventano il regno incontrastato di tossicomani e viados

# Degrado e violenza, a Portoria come nei vicoli

*La «city» sta morendo: inquietanti risultati di un sondaggio*

**GENOVA.** «Sos» dagli abitanti del [illegible] contro delinquenza e droga. Portoria [illegible] il cen[illegible] storico? [illegible]ai risultati [illegible] un sondaggio, commissionato [illegible] consiglio [illegible] circoscrizoone [illegible] Portoria alla società Gpr, emerge [illegible] situazione [illegible] degrado sotto [illegible] aspetti analoga.

Nell'autunno scorso le intervistatrici hanno contattato [illegible] campione di [illegible] residenti del centralissimo quartiere Portoria, scoprendo che il cuore della city sta morendo soffocato [illegible] prostituzione [illegible] violenza, scarsa illuminazione e sporcizia.

L'idea del sondaggio [illegible] venuta al coordinatore della commissione sanità del Consiglio di circoscrizione, Paolo Feroci. «Ci [illegible] resi conto - spiega - che [illegible] statistiche che [illegible] venivano presentate dalle forze dell'ordine erano sottostimate. La delinquenza e la droga condizionano le abitudini dei cittadini. Quando scende la sera, scatta il coprifuoco».

Veniamo al sondaggio, con una doverosa premessa. Il quartiere di Portoria ha [illegible] vita per così dire anomala per il fatto di essere ad alta densità di negozi [illegible] uffici. I residenti sono circa 10 mila, [illegible] durante la giornata arrivano almeno altre centomila persone, che lavorano nella city. Dopo la chiusura degli esercizi commerciali [illegible] uffici, le strade [illegible] condarie diventano terra di conquista per tossicodipendenti e viados.

Di notte gli abitanti di Portoria hanno paura: singolari analogie tra la city e i vicoli

Parla Elvira [illegible] Mattia, presidente del Consiglio di circoscrizione: «Non si creda che questa sia un'isola felice. Quando sento parlare dei problemi del centro storico penso a zone panoramiche come il Poggio Giovine Italia [illegible] i giardini Baltimora che [illegible] in mano [illegible] tossicodipendenti. Tranne qualche persona che porta fuori il cane, [illegible] ha il coraggio di avventurarsi [illegible] quel[illegible] parti. Ci sono molte donne ed anziani che rinunciano ad uscire per paura [illegible] violenze e scippi».

Il campione che ha risposto al sondaggio risulta formato [illegible] 193 donne e 107 uomini. In maggioranza, si tratta di uomini [illegible] donne [illegible] ai [illegible] anni, pensionati e casalinghe, studenti ed impiegati.

La prima domanda che gli [illegible] stata rivolta riguarda la sicurezza del quartiere. Le risposte fanno capire che qualcosa è cambiato nel quartiere [illegible] denziale dove gli appartamenti costano dai cinque milioni al metro quadrato in sù, mentre l'affitto può raggiungere in Carignano la bella cifra di un milione e mezzo al mese.

Il 54 per cento degli intervistati ritiene di vivere in un quartiere insicuro o addirittura pericoloso. Vengono in mente le sfilate di prostitute in corso Aurelio Saffi, a poc[illegible] metri dalla Questura, qui sudafricane e giovani tossicodipendenti.

Dietro l'angolo, nell'elegante via Corsica, [illegible] via Ilva, e sino all'Acquasola, si incontrano i travestiti sumadericani, i «viados» vestiti [illegible] straccetti che lasciano generosamente scoperte le «grazie» ed atteggiamenti espliciti.

Oltre il 79 per cento dei residenti sa indicare quali sono le strade più a rischio. Al primo posto assoluto c'è via [illegible], al secondo viale Aspromonte, e [illegible] di seguito Poggio Giovine Italia, [illegible] Mentana, salita San Leonardo, piazza Carignano, S. Maria in via Lata, corso Saffi, mura di S. Chiara, corso Podestà, [illegible] delle Cappuccine, via Fieschi, Acquasola, via Ruffini.

[illegible] quale tipo di violenza si [illegible] più esposti? Il 43 per cento [illegible] risposto di temere gli scippi, il 21 per cento un'aggressione, seguono rapina, violenza sessuale, vandalismo.

Ma soltanto il [illegible] per cento denuncerebbe [illegible] fatto. [illegible] preferisce [illegible] lo fa perchè, nell'ordine, non ha fiducia nei confronti delle forze di polizia, perchè ha subito solo [illegible] tentativo di furto o perchè gli oggetti rubati non [illegible] di grande valore. C'è stato infine chi [illegible] recuperato l'oggetto del furto.

Tutto ciò ha contribuito a modificare le abitudini [illegible] comportamento. Il 47% [illegible] residenti contattati ha detto di non uscire [illegible] casa prima [illegible] dopo una certa ora, nel qual [illegible] di fanno accompagnare. Inoltre, evitano di indossare oggetti di valore [illegible] abiti vistosi e qualcuno ha confessato di portare [illegible] bastone [illegible] un altro oggetto che può [illegible]re come arma da difesa.

In testa alla classifica del degrado compare la droga, seguita [illegible] prostituzione. Anche se alla domanda su come combattere, il 40% degli intervistati ha chiesto più illuminazione lungo le strade, il 30% vorrebbe il poliziotto [illegible] quartiere.

**Paola Cavaliere**

Pubbliche assistenze in rivolta: per l'abilitazione ogni volontario dovrà spendere 600 mila lire

# Ecco il nuovo codice, ambulanze bloccate

*Dal primo luglio [illegible] regole per guidare i mezzi di soccorso*

**GENOVA.** Dal prossimo primo luglio, se non ci [illegible]no deroghe [illegible] modifiche legislative, le ambulanze delle pubbliche [illegible] potranno essere guidate soltanto da chi è in possesso [illegible] certificato di abilitazione professionale «KE». Lo prevede [illegible] [illegible] (e già contestatissimo) codice della strada: e [illegible] tratta di un'autentica «rivoluzione» dalle conseguenze imprevedibili. [illegible] Liguria ci sono oltre un centinaio di pubbliche [illegible] sistenze, [illegible] ambulanze, [illegible] esercito [illegible] diecimila volontari: oggi soltanto un'esigua minoranza ha i requisiti richiesti dal nuovo codice e c'è [illegible] rischio, fondato, che il servizio [illegible] soccorso si blocchi allo scoccare del 30 giugno.

«Il [illegible] codice ci ha fatto un altro "regalo" - spiega Tea Benedetti, presidente dell'Associazione regionale delle pubbliche assistenze - dal primo luglio anche i pedaggi autostradali per le ambulanze non saranno più gratuiti».

Del problema, che ha risvolti pratici, sociali e finanziari non indifferenti, si [illegible] parlato ieri [illegible] Genova in un incontro nella sede di «Liguria Emergenza», a Borzoli: il dottor Giuliano Rossi, ufficiale dei Vigili urbani e responsabile dell'Ufficio studi sul traffico [illegible] Comune di Genova, su invito delle pubbliche [illegible] stenze, ha illustrato le novità che riguardano la guida delle ambulanze e ha risposto [illegible] domande dei volontari.

[illegible] quadro [illegible] ne [illegible] emerso [illegible] ben poco confortante. Dal primo luglio, il «KE» [illegible] obbligatorio. [illegible] ottenerlo, c'è un'unico modo: rivolgersi a un'autoscuola (le tariffe oscillano [illegible] le 400 e le [illegible] mila lire), studiare e sostenere il relativo esame (teorico).

Una pubblica assistenza con [illegible] autisti volontari (ma ci sono enti con 100-150 autisti) rischia di spendere dagi 20 ai 30 milioni, senza contare i ritardi [illegible] l'inevitabile impatto con la burocrazia della Motorizzazione, che potrebbe essere travolta da migliaia di pratiche. Il requisito del «[illegible] non [illegible] applica agli autisti della Croce Rossa, che utilizzano mezzi immatricolati dalle Cri.

E allora? «Noi ci stiamo muovendo [illegible] livello locale e nazionale - continua [illegible] Benedetti. - Tra le proposte che facciamo c'è la sanatoria per gli autisti volontari, oppure l'immatricolazione [illegible] delle ambulanze delle pubbliche assistenze, con l'adozione di una patente speciale tipo Croce rossa: potrebbe superare [illegible] problema. Se poi il "KE" dovesse continuare a essere indispensabile, allora intensificheremo la collaborazione di Comune e Regione, perchè gli esami di abilitazione siano rapidi e, soprattutto, gratuiti».

**Marco Raffa**

Le «Croci» e il codice della strada

[illegible]

**[illegible] garanzia per l'imprenditore in carcere**

Un altro avviso di garanzia ha raggiunto in carcere l'imprenditore Vincenzo Scalise, di 43 anni, agli arresti per turbativa d'asta e abuso in atti d'ufficio. [illegible] i giudici lo [illegible] di [illegible] Scalise, titolare dell'impresa di pulizie «La Super», che ha 300 dipendenti, avrebbe pagato mazzette per una dozzina [illegible] milioni ai funzionari dell'ufficio delle imposte dirette di Morego per favorire la [illegible] ditta in una gara d'appalto. [p. c.]

**Equipe trapianti, interviene l'elicottero**

L'elicottero dei vigili del fuoco ha trasportato il fegato [illegible] trapiantare su un paziente ricoverato all'ospedale San Martino. L'organo [illegible] [illegible] donato da [illegible] giovane di Varese, morto in un incidente. L'elicottero Ab [illegible] del nucleo specializzato dei vigili del fuoco [illegible] riportato a Genova i [illegible] dell'equipe del professor Valente [illegible] avevano effettuato l'espianto e la «preziosa» cassetta in cui era conservato l'organo. [p. c.]

[illegible] e [illegible] Giorgio: «Cossiga dica ciò [illegible] sa»

Un folto pubblico ha seguito ieri mattina a Palazzo San Giorgio l'intervento di Marco Pannella il quale ha strappato applausi polemizzando contro «l'Italia di ieri», magistratura inclusa. Ha anche invitato l'ex capo dello Stato Francesco Cossiga a «dire quello che sa». [p. c.]

**PORTO**

**Ieri a Ponte dei Mille il varo della «Moby Fantasy»**

E' [illegible] [illegible] [illegible] pomeriggio [illegible] [illegible] [illegible] Mille [illegible] «Moby Fantasy», [illegible] mila tonnellate, traghetto della «Moby Lines» che coprirà i servizi per la Corsica da Genova e da Livorno, portando sino a 350 auto [illegible] 1400 passeggeri. [p. c.]

## NUMERI UTILI

**FARMACIE**

**TURNO FESTIVO**
**GENOVA**
Dalle 8,30 alle 20:
**Economica:** via Fieschi 17
**Cairoli:** via Cairoli 42
**Operaia:** piazza Raibetta 4
**Giusto:** via Buozzi 69
**Dell'Oro:** via Cecchi 4
**S. Agata:** via Canevari 104/a
**Comunale:** via Quirino 34
**Gallo:** piazza Pittaluga 10
Dalle 8,30 alle 21,30:
**De Ferrari:** via Terpi 41/a
**Operaia:** via Avio 23
**Bassano:** via Cassini 15
**Centrale:** via Galliano 6
**Popolare:** via Menotti 77/a
**Garbarini:** via Sestri 179
**Savino:** via Savino 110
**Marini:** via Opisso 166
Dalle 8,30 alle 12,30 e dalle 15,30 alle 19,30:
**Piva:** via Bertuccioni 3/a
**S. Biro:** vill Galeazzo 1/a ang. Berghini
**S. Rocco:** via Borgoratti 123
**Centrale:** via Pastorino 64
**Jachetti:** via Antessi 99
**Gamalero** via Cordanieri 21 (sino 21,30)
**ARENZANO**
*Alla Marina*, corso Matteotti 15.
**SORI**
*Sori*, via Cairoli 18, telefono 700.832.
**RECCO**
*Savio*, p.zza [illegible] da Recco, [illegible] 740.55.
**CAMOGLI**
*Antola* via della Repubblica 97, tel. 771.068.
**SANTA MARGHERITA**
*Brizzi Machi*, via Palestro 44, tel. 287.002.
**RAPALLO**
*Angloamericana*, via Matteotti 21, tel. 50.554.
**ZOAGLI**
*Valera*, p.zza [illegible] 8, tel. 259.041.
**CHIAVARI**
*Solari*, via M. Liberazione 143, tel. 309.912.
**LAVAGNA**
*Rossi*, via Cavour 31, tel. 383.317.
**SESTRI LEVANTE**
*Ligure*, via Nazionale 131, tel. 41.100.
**MONEGLIA**
*Marcone*, via Longhi 68, tel. 482.32.

**AUTOAMBULANZE**

**Genova:** 59.59.51; **Camogli:** 77.02.05; **Rutu:** 77.11.19; **Recco:** 74.234; **S. Margherita:** 26.70.19; **Rapallo:** 50.433, 60.700; **Chiavari:** 32.24.22, 30.96.55; **Cogorno:** 38.46.20; **Lavagna** 30.99.47; [illegible] L.: 41.026, 48.07.50; **Riva Trigoso:** 41.764; **Moneglia:** 49.241; **Cogoleto:** 918.83.68; **Sori:** 700.917.

**OSPEDALI**

**S. Martino:** 35.351; **Galliera:** 58.321; **Sampierdarena:** 41.021; **Rivarolo:** 44.89.41; **Sestri P.:** 68.08.41; **Gaslini** (pediatrico): 56.361; **Borgo Fornari:** 83.29.85; **Recco:** 74.102; **S. Margherita:** 28.36.11; **Rapallo:** 50.231; **Lavagna:** 32.91; **Cogoleto:** 916.34.56.

**GUARDIA MEDICA**

*Notturna prefestiva e festiva:*
**Genova, Bogliasco, Pieve Ligure, Arenzano, Cogoleto:** telefono 354022; Pediatrica (a pagamento) telefono 542778.
**Recco, Rapallo, Camogli, S. Margherita:** tel. 50333.
**Chiavari, Lavagna, Sestri Levante:** tel. 303410-3291.
**Borzonasca:** tel. 340239.
**S. Stefano d'Aveto:** telefono 98129.
**Cicagna:** tel. 92147.
**Varese Ligure:** tel. 843041.

**AUTOLINEE**

**AMT Genova:** 59.97.21.14
**Tigullio Trasporti:** [illegible] 31.33.51
**Sestri L.:** 41.384 - 48.06.55 - 47.751
**Rapallo:** 54.509 - 51.306 - 54.508

**FERROVIE**

**Genova:** 28.40.81; **Camogli:** 77.11.37; **Recco:** 76.134; **S. Margherita:** 26.66.90; **Rapallo:** 50.347; **Zoagli:** 25.93.68; **Chiavari:** 30.60.00, 30.85.87; 39.21.61; **Sestri L.:** 41.620, 41.650; **Riva Trigoso:** 42.388; **Cogoleto:** 918.17.65; **Moneglia:** 49.705.

**MERCATI**

**Lunedì.** P. Palermo, p. Di Negro, p. Tre Ponti, Molassana, Bolzaneto, Pegli, Recco, Riva Trigoso.
[illegible] P.le Parenzo, p.le Giusti, Oregina, Nervi, [illegible] Anzani, Cornigliano, Voltri.
**Mercoledì.** P. Terralba, via del Campo, via Tortosa, Sestri Ponente, Prà, Certosa, p.le Da Vinci.
**Giovedì.** P. Palermo, p. Di Negro, [illegible] zanese, Pegli, via Anzani, via Emilia, Lavagna, Rapallo, Sori.
**Venerdì.** V. Isonzo, p. Tre Ponti, p. Terralba, Prato, Fontedecimo, p.le Parenzo, p.le Giusti, Oregina, Cornigliano, Chiavari, Santa Margherita.
[illegible] V. [illegible] Campo, via Tortosa, p.le Terralba, Sestri Ponente, Certosa, p.le Da Vinci, Sestri Levante.

**TAXI**

[illegible] **Rapallo:** 28.86; [illegible] co: 74.032; **Camogli:** 77.11.43; **Portofino:** 26.92.85; **Santa Margherita:** 28.65.08 - 28.79.98; **Rapallo:** [illegible] 54.474, 50.049, 55.888, 55.988, 50.317, 50.647; **Zoagli:** 25.93.85; **Chiavari:** 30.82.84, 30.55.22; **Lavagna:** 39.20.96, 39.31.822; **Sestri Levante:** 41.277, 41.278; **Sori:** 700.396.

[illegible] **DI PORTO**

**Genova:** tel. 28.74.51
**Santa Margherita:** tel. 28.70.29.

**CORPO FORESTALE**

**Genova:** 566831-580429-566553;
**Cesarzo Ligure:** 467.141;
**Borzonasca:** 340.016;
**Cicagna:** 92.035;
**Rezzoaglio:** 97.043;
**S. Stefano d'Aveto:** 98.072.

## STASERA AL [illegible]

## GENOVA

**TEATRI**

**T. Carlo Felice**
Tel. 589.329/591.697
Or.: 15,30. L. 110.000
80.000/60.000/30.000
**Roberto Devereux.** Regia: Alberto Fassini. Direttore: Jan Latham Koenig. Interpreti: Raina Kabaivanska, Roberto Frontali, Gloria Scalchi, Vincenzo La Scola.

**Pol. Margherita**
Tel. 570.42.33
Or.: 21
Lire 50.000/40.000/30.000
**Recital di Beppe Grillo.**

**T. della Corte**
Tel. 570.24.72
Or.: 16
Lire 37.000/28.000
**Le bruffe chiozzotte** di Carlo Goldoni. Regia di Giorgio Strehler. Compagnia Piccolo Teatro di Milano

**T. [illegible]**
Tel. 839.35.89
Or.: 15
Lire 37.000/28.000
**Oblomov** di Ivan Goncarov. Regia di Furio Bordon. Teatro Stabile del Friuli Venezia Giulia, con Glauco Mauri.

**T. [illegible]**
in Sant'Agostino.
Tel. 247.079
Or.: 21 - L.20.000/17.000
OGGI RIPOSO

**Sala Carignano**
Tel. 593.533
Or.: 16
Lire 14.000/12.000
**Oh Iaaf** di Fodor e R. Lalasco. Regia di Arnaldo Rossi. Interpreti principali: Mario Pardomini, Pietro Scotti, Mario Dighero, Alessandra Scotti.

**[illegible]**

**Ariston 1**
Tel. 208.549
Or.: 15,15/17,30
20,20/22,40. L. 10.000
**Dracula**
*di F. F. Coppola con G. Oldman, A. Hopkins, W. Ryder (Usa '92)* — Il Conte Dracula, vampiro transilvano del XV Secolo, viaggia nel tempo e nello spazio alla ricerca di una donna da amare come la moglie suicida. N. V. 2h 10' [illegible]

**Ariston 2**
Tel. 208.549
Or.: 15,30/17,20/19
20,45/22,40
Lire 10.000
**2013 - La [illegible]**
*di S. Gordon, con C. Lambert, K. Smith, L. Locklin (Usa '92)* — Terra 2013. Le coppie umane possono avere solo un figlio, ma il capitano Brennick infrange la legge e viene rinchiuso in una prigione da incubo. N. V. 1h 33' Fantasc.

**Augustus**
Tel. 596.810
Or.: 15,30/17,50
20,10/22,30
Lire 10.000
**Sommersby**
*di J. Amiel, con R. Gere, J. Foster, B. Pullman (Usa '92)* — Un uomo torna a casa sei anni dopo la fine [illegible] guerra civile americana molto cambiato: premuroso, gentile, affettuoso. Ma è veramente lui? N. V. 1h 54' Drammatico

**Corallo 1**
[illegible]
Or.: 15/16,55/18,50
20,40/22,30
Lire 10.000
**La crisi**
*di C. Serreau, con V. Lindon, P. Tinell (Francia '92)* — La vita di un avvocato di successo cambia improvvisamente il giorno in cui viene licenziato, la moglie lo lascia e lui incontra un vagabondo. N. V. 1h 40'

**Corallo 2**
Tel. 586.419
Or.: 15/16,55/18,50
20,45/22,40
Lire 10.000
**La moglie del soldato**
*di N. Jordan, con S. Rea, F. Whitaker (G.B. '92)* — Un terrorista dell'Ira cerca la fidanzata di un soldato britannico che ha tenuto in ostaggio e scopre che la donna nasconde un segreto. Viet. 14. 1h 50'

**Grattacielo**
Tel. 564.403
Or.: 15/17,30/20/22,30
Lire 10.000
**Gli [illegible]**
*di C. [illegible]wood, con C. Eastwood, G. Hackman, R. Harris (Usa '92)* — Un ex bandito, ormai vecchio, vivacchia con due figliastri e un branco di maiali: accetta di dare la caccia a tre cowboy per guadagnare la taglia. N. V. 1h 40'

**Lux**
Tel. 561.661
Or.: 15/16,55/18,50
20,45/22,40
Lire 10.000
**Ballroom**
*di B. Luhrmann, con P. Mercurio, T. Morice (Aust. '92)* — Un ballerino sogna di vincere un premio nazionale inventando rivoluzionari passi di danza. Molti gli mettono i bastoni tra le ruote, ma l'amore lo aiuterà. N. V. [illegible] Commedia

**Odeon**
Tel. 368.298
Or.: 15/17/18,50
20,40/22,30
Lire 10.000
**Sister Act**
*di Emile Ardolino con Whoopi Goldberg, Harvey Keitel (Usa '92)* — Una cantante nera, testimone di un omicidio, si nasconde in un convento di suore cattoliche. La sua musica trasformerà le loro vita. N. V. 2h Commedia

**Olimpia**
Tel. 581.415
Or.: 15/17,30/20/22,30
Lire 10.000
**L'olio di Lorenzo**
*di G. Miller, con S. Sarandon, N. Nolte, P. Ustinov (Usa '92)* — La vera storia del piccolo Lorenzo Odone, ammalato di un morbo mortale e salvato dalla ostinazia dei genitori contro lo scetticismo dei medici. N.V. 2h

**Orfeo**
Tel. 564.848
Or.: 17,20/21
Lire 10.000
**Malcolm X**
*di S. Lee, con D. Washington, S. Lee, A. Bassett (Usa '92)* — La storia di Malcolm X, dall'infanzia criminale alla conversione all'Islam, alla crescita come leader dei neri americani, alla morte per assassinio N. V. 3h 20' [illegible]

**Palazzo**
Tel. 585.512
Or.: 15,30/17,50
20,10/22,30
Lire 10.000
**La bionda**
*di S. Rubini, con N. Ilinski, S. Rubini, E. Fantastichini (Italia '93)* — Un orologiaio introverso investe una bellissima bionda provocandole un'amnesia: modifica la sua vita e si scontra con loschi traffici N. V. 2h Drammatico

**[illegible] della Spe[illegible]**
Sala 1 - Tel. 582.461
Or.: 15/16,55/18,50
20,45/22,40. Lire 10.000
**La notte e la città**
*di Irving Winkler con Robert De Niro, Jessica Lange (Usa '92)* — Remake di un famoso «noir» Anni 50, è la storia di un avvocato senza scrupoli che aspira al monopolio delle scommesse sulla lotta greco-romana N. V. 1h40' Noir

**Universale**
**Palazzo dello Spettacolo**
Sala 3 - Tel. 582.461
Or.: 14,30/17,15/20/22,40
Lire 10.000
**Scent of a woman**
*di M. Brest, con A. Pacino, C. O'Donnell, J. Rebhorn (Usa '92)* — Un militare, cieco dopo un incidente, medita il suicidio ma la freschezza di uno studente lo riporta ad amare la vita. Dal romanzo di Arpino N. V. 2h 35' [illegible]

**Verdi**
Tel. 562.137
Or.: 15/17,50
20,30/22,30
Lire 10.000
**Il distinto gentiluomo**
*di J. Lynn, con E. Murphy, V. Rowell, S.L. Ralph (Usa '92)* — Un truffatore di colore ha lo stesso cognome di un aspirante senatore con ottima fama: ne approfitta per farsi eleggere e rubare legalmente N. V. 1h 57' Commedia

**Centrale 1**
[illegible]. 580.360
Lire 10.000
**Mania erotic**

**Centrale 2**
Tel. 580.360
Lire 10.000
**Porca e selvaggia**
**Un desiderio proibito bestiale**

**[illegible]**
Tel. 261.566
Lire 8000/5000
**Dangerous blondes - [illegible] special sexy**

**Cristallo**
[illegible].
Or.: 10
Lire 8000
**Gocce bollenti**

[illegible]
Or.: 10
**Anal party molto particolare**

**[illegible]**

**Amici del Cinema**
Tel. 413.838
Or. 18,30/20,15/22,15
L. 6000. Tessera L. 5000
**Orlando**
*di S. Potter, con T. Swinton, B. Zana, L. Blateau (Ingh./It./Fr. '92)* — Orlando, gentiluomo secentesco, favorito della regina, cambia sesso per non uccidere né morire in guerra e vive 300 anni. Dal romanzo della Woolf. N. V. 1h 40' Fantastico

**Fritz Lang**
Tel. 219.768
Or.: 16/18/20,15/22,30
L. 6000. Tessera L. 5000
**[illegible]omo del [illegible]**
*di M. Mann con D. Day-Lewis, M. Stowe (Usa '92)* — Usa 1757. Occhio-di-falco, un inglese allevato dagli indiani, salva due sorelle bianche mentre infuria la guerra. Dal romanzo di Cooper. N. V. 2h 05' [illegible]

## IL TEMPO OGGI IN LIGURIA

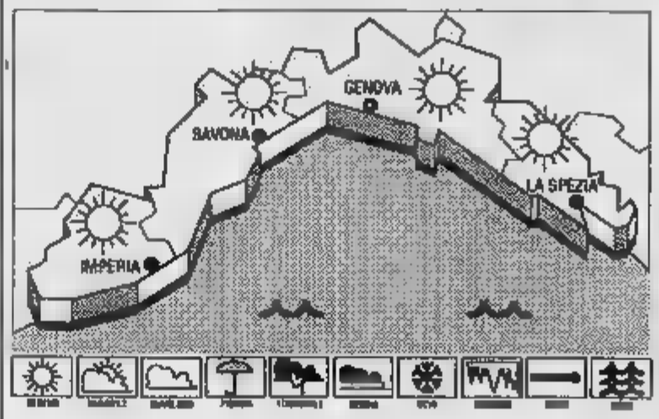


**TEMPO PREVISTO PER OGGI.** Ancora sporadici annuvolamenti alternati a prevalenti schiarite, vento debole moderato, temperatura in lieve aumento. Situazione analoga anche per domani. Mare leggermente mosso.

**RILEVAZIONI DI IERI.** Temp. del mare 13° C, umidità rel. 69%, vento Est 16-18 km/h, mare legg. mosso, cielo poco nuvoloso, press. bar. 1027 mb (stazion.).

| TEMPERATURE DI IERI | max | min |
|---|---|---|
| [illegible] | 14 | [illegible] |
| [illegible] | 15 | 10 |
| Imperia | 15 | 10 |

**UN ANNO FA A IMPERIA**
Max 15; min 10. Temp. del mare 13.

**1 Sole** sorge alle 6,42 e tramonta alle 18,32. La Luna si leva alle 1,05 e cala alle 10,18 (fase calante).

Dati forniti dall'Osserv. meteor. di Imperia e dal Centro Meteo Murialdo di Portofino.

**Lumière**
Tel. 505.935
Or.: 16/18/20.15/22,30
Lire 7000
Tessera annuale L. 6000
**[illegible] la [illegible]**
*di M. Leigh, con A. Sneddman, J. Brandibert (G. B. '91)* — Le vicende di una famiglia della «working class»: padre cuoco, madre lorto e intraprendente, due figlie gemelle in perenne conflitto. N.V. 1h30' Commedia

**Movie Club**
Tel. 300.033
Or.: 21,15
Lire 6000
Tessera lire 5000
**Orlando**
*di S. Potter, con T. Swinton, B. Zana, L. Blateau (Ingh./It./Fr. '92)* — Orlando, gentiluomo secentesco, favorito della regina, cambia sesso per non uccidere né morire in guerra e vive 300 anni. Dal romanzo della Woolf. N. V. 1h 40' Fantastico

**[illegible]**
**Eden-Peglicinema**
Tel. 983.029.
Or.: 15,30/17,40/20/22,10
Lire 8000/5000 (ult. 5000)
**Guardia del corpo**
*di M. Jackson, con K. Costner, W. Houston (Usa '92)* — Un ex agente dei servizi segreti deve proteggere una pop star minacciata da un fan maniaco e da un killer. Nascerà un rapporto burrascoso e romantico N. V. 2h10' Thriller

**[illegible]VOLTRI**
**Ambrosiano**
Or.: 20,30/22,30
Lire 6000
**La bella e la bestia**
*di G. Trousdale e K. Wise, prod. W. Disney (Usa '91)* — Un principe, un po' egoista, viene trasformato in mostro da una strega: solo incontrando l'amore di una «bella» tornerà ad essere umano. N. V. 1h 35' Cartoni animati

**[illegible]**
**San Siro**
Or.: 15,30/17,45
20,15/22,30
Lire 5000
**Guardia del corpo**
*di M. Jackson, con K. Costner, W. Houston (Usa '92)* — Un ex agente dei servizi segreti deve proteggere una pop star minacciata da un fan maniaco e da un killer. Nascerà un rapporto burrascoso e romantico N. V. 2h10' Thriller

**[illegible]**
**Centrale**
Tel. 256.033
Or.: 16
Lire 6000
**Dracula**
*di F. F. Coppola con G. Oldman, A. Hopkins, W. Ryder (Usa '92)* — Il Conte Dracula, vampiro transilvano del XV Secolo, viaggia nel tempo e nello spazio alla ricerca di una donna da amare come la moglie suicida. N. V. 2h 10' Horror

**[illegible]**
**Augustus**
Tel. 61.961
Or.: 21
Lire 8000
**Codice d'onore**
*di R. Reiner, con T. Cruise, J. Nicholson, D. Moore (Usa '92)* — Un giovane avvocato militare difende due marines accusati di aver causato la morte di un compagno: lotterà contro tutti e tutto per avere giustizia. N.V. 2h20' Drammatico

**[illegible]**
**Astor**
Tel. 309.835
Or.: 16
Lire 8000
**Sommersby**
*di J. Amiel, con R. Gere, J. Foster, B. Pullman (Usa '92)* — Un uomo torna a casa sei anni dopo la fine della guerra civile americana molto cambiato: premuroso, gentile, affettuoso. Ma è veramente lui? N. V. 1h 54' Drammatico

**Cantero**
Tel. 309.936
Or.: 16
Lire 8000
**Gli spietati**
*di C. Eastwood, con C. Eastwood, G. Hackman, R. Harris (Usa '92)* — Un ex bandito, ormai vecchio, vivacchia con due figliastri e un branco di maiali: accetta di dare la caccia a tre cowboy per guadagnare la taglia. N. V. 1h 40' Western

**Mignon**
[illegible]. 309.[illegible]
Or.: 16,15/19,15/22,15
Lire 8000
**Profumo di donna - Scent of a woman**
*di M. Brest, con A. Pacino, C. O'Donnell, J. Rebhorn (Usa '92)* — Un militare, cieco dopo un incidente, medita il suicidio ma la freschezza di uno studente lo riporta ad amare la vita. Dal romanzo di Arpino N. V. 2h 35' Drammatico

**[illegible]**
**Arleton**
Tel. 41.506
Or.: 21
Lire 8000
**Luna di fiele**
*di R. Polanski con E. Seigner, P. Coyote (Francia-G.B. '92)* — Durante una crociera si incontrano le strade di due coppie in crisi: l'una spregiudicata, l'altra sbalordita di fronte alla fine del desiderio. N. V. 1h 50'. Dramm.

## SAVONA

**T. Chiabrera**
Or.: 15,30
Lire 6500
OGGI RIPOSO

**Astor**
Tel. 854.827
Or.: 15,45/18/20,15/22,30
Lire 10.000/7000
**La notte e la città**
*di Irving Winkler con Robert De Niro, Jessica Lange (Usa '92)* — Remake di un famoso «noir» Anni 50, è la storia di un avvocato senza scrupoli che aspira al monopolio delle scommesse sulla lotta greco-romana N. V. 1h40' Noir

**Diana 1**
Tel. 825.714
Or.: 15,30/17,40/19,50
22,30
Lire 10.000/7000
**Gli spietati**
*di C. Eastwood, con C. Eastwood, G. Hackman, R. Harris (Usa '92)* — Un ex bandito, ormai vecchio, vivacchia con due figliastri e un branco di maiali: accetta di dare la caccia a tre cowboy per guadagnare la taglia. N. V. 1h 40' Western

**Diana 2**
Tel. 825.714
Or.: 16/19/22
Lire 10.000/7000
**Scent of a woman - Profumo di donna**
*di M. Brest, con A. Pacino, C. O'Donnell, J. Rebhorn (Usa '92)* — Un militare, cieco dopo un incidente, medita il suicidio ma la freschezza di uno studente lo riporta ad amare la vita. Dal romanzo di Arpino N. V. 2h 35' Drammatico

**Diana 3**
Tel. 825.714
Or.: 15,30/17,15/18
20,40/22,30
Lire 10.000/7000
**Fuga dal mondo dei sogni**
*di R. Bakshi, con K. Basinger, G. Byrne, B. Pitt (Usa '92)* — Un disegnatore si trova catapultato nel mondo dei cartoni che ha creato. La sexy Holly Would sembra avere per lui un interesse più che professionale... N.V. 2h 10' [illegible]

**Eldorado**
Tel. 820.583
Or.: 15,45/18
20,15/22,30
Lire 10.000/7000
**Sommersby**
*di J. Amiel, con R. Gere, J. Foster, B. Pullman (Usa '92)* — Un uomo torna a casa sei anni dopo la fine della guerra civile americana molto cambiato: premuroso, gentile, affettuoso. Ma è veramente lui? N. V. 1h 54' Drammatico

**Filmstudio**
Or.: 15,30/17,30/20,30
22,30. Lire 5000
**Al lupo al lupo**
*di C. Verdone, con C. Verdone, S. Rubini, F. Neri (Italia '92)* — Tre falsi dallo corriere diverse - un disc-jockey rap, [illegible] violinista, una cassiera - si incontrano per cercare il padre scultore scomparso nel nulla. N. V. 2h05' [illegible]

**Jolly**
Tel. 850.570
Or.: 15/17,30/20/22,30
Lire [illegible]
**Marina fresca e porca**

**Salesiani**
Or.: 15,30
Lire [illegible]
**L'ultimo dei Mohicani**
*di M. Mann con D. Day-Lewis, M. Stowe (Usa '92)* — Usa 1757. Occhio-di-falco, un inglese allevato dagli indiani, salva due sorelle bianche mentre infuria la guerra. Dal romanzo di Cooper. N. V. 2h 05' [illegible]

**[illegible]**
**Colombo**
Tel. 640.253. L. 6000
Or.: 20,30/22,30 - Pref. e fest. 16/18,30/20,30/22,30
**Il grande cocomero**
*di F. Archibugi, con S. Castellitto, V. Fugardi, A. Giuliana (Italia '92)* — Uno psichiatra cura una giovane paziente malata di «epilessia da protesta»: alle radici della nevrosi, i genitori arricchiti in maniera disonesta. N. V. 1h 40' Drammatico

**Ritz**
Tel. 840.427. L. 8/9000
Or.: 20,30/22,30 - Pref. e fest. 16,30/18,30/20,30/22,30
**Sommersby**
*di J. Amiel, con R. Gere, J. Foster, B. Pullman (Usa '92)* — Un uomo torna a casa sei anni dopo la fine della guerra civile americana molto cambiato: premuroso, gentile, affettuoso. Ma è veramente lui? N. V. 1h 54' Drammatico

**[illegible]**
**Ambra**
[illegible]. 51.419.
Or.: 20/22,20
Lire 7000/4000
**2013 - La [illegible]**
*di S. Gordon, con C. Lambert, K. Smith, L. Locklin (Usa '92)* — Terra 2013. Le coppie umane possono avere solo un figlio, ma il capitano Brennick infrange la legge e viene rinchiuso in una prigione da incubo. N. V. 1h 33' [illegible]

**Astor**
Tel. 50.987. L. 7000/4000
Or.: 20,30/22,30
Protest. e fest.L: 16,30/18,30
20,30/22,30
**Weekend con il morto [illegible]**
*di R. Klane, con A. McCarthy, J. Silverman, T. Kiser (Usa, '92)* — Due ragazzi portano in giro un morto, facendo credere che sia vivo, cercando di sfuggire a stregoni voodoo e al killer della mafia. N. V. 1h 30' Comico

**[illegible]ALBISOLA**
**Teatro Leone**
Or.: 16
Lire 15.000
OGGI RIPOSO

**[illegible]**
**Valechiara**
Or.: 15,30/20,30
Lire 5000/1500
OGGI RIPOSO

**[illegible]CAIRO M[illegible]**
**Abba**
Tel. 504.234
Or.: 20/22
Lire 7000/5500
**[illegible]**
*di F. F. Coppola con G. Oldman, A. Hopkins, W. Ryder (Usa '92)* — Il Conte Dracula, vampiro transilvano del XV Secolo, viaggia nel tempo e nello spazio alla ricerca di una donna da amare come la moglie suicida. N. V. 2h 10' [illegible]

[illegible]
Tel. 682.2000
Ore 20,15; 22,30
Lire 6000/5000
**[illegible]**
*di F. F. Coppola con G. Oldman, A. Hopkins, W. Ryder (Usa '92)* — Il Conte Dracula, vampiro transilvano del XV Secolo, viaggia nel tempo e nello spazio alla ricerca di una donna da amare come la moglie suicida. N. V. 2h 10' Horror

**[illegible]LOANO**
**Loanese**
Tel. 669.961 L. 7000/4000
Or.: 20,30/22,30
Fest.: 16/18/20,30/22,30
**2013 - La [illegible]**
*di S. Gordon, con C. Lambert, K. Smith, L. Locklin (Usa '92)* — Terra 2013. Le coppie umane possono avere solo un figlio, ma il capitano Brennick infrange la legge e viene rinchiuso in una prigione da incubo. N. V. 1h 33' Fantasc.

**Perla**
Tel. 675.791. L. 7/5000
Or.: 20,30/22,30
Prot. e fest.: 16,30
18,30/20,30/22,30
**Trappola in alto mare**
*di A. Davis, con S. Seagal, T. Lee Jones, G. Busey (Usa [illegible])* — Due militari trafficano cercano di rubare una corazzata dotata di testate nucleari e vendersi al nemico: il misterioso cuoco di bordo si oppone. N. V. 1h 50' Avventuroso

**[illegible]**
**Lux**
Or.: 15/17/21
Lire 6000/4000
**Sognando la Cal[illegible]**
*di C. Vanzina, con M. Boldi, N. Frassica, M. Fantoni, A. Fassari (Italia '92)* — Quattro ex compagni d'università si incontrano dopo quindici anni per rievocare i bei tempi e andare in California, [illegible] giovinezza. N.V. 2h Comico

**[illegible]VARAZZE**
**Verdi 1**
Tel. 97.249. Or.: 15,10
17/18,50/20,40/22,30
Lire 9000/7000
**Giochi d'adulti**
*di A. J. Paluia, con K. Kline, M. E. Mastrantonio, K. Spacey (Usa '92)* — Un tranquillo borghese accetta di scambiare per un weekend la moglie col vicino di casa, ma l'avventura erotica si tinge di giallo. N. V. 1h 40' Thriller

**Verdi 2**
Tel. 97.249. Or.: 15,30
17,30/20,30/22,30
Lire 9000/7000
**L'ultimo dei [illegible]**
*di M. Mann con D. Day-Lewis, M. Stowe (Usa '92)* — Usa 1757. Occhio-di-falco, un inglese allevato dagli indiani, salva due sorelle bianche mentre infuria la guerra. Dal romanzo di Cooper. N. V. 2h 05' [illegible]

## IMPERIA

**[illegible]**
**Centrale**
Or.: in. 15,30/ult. 22,30
L. 8000/rid. 6000
**Giochi d'adulti**
*di A. J. Paluia, con K. Kline, M. E. Mastrantonio, K. Spacey (Usa '92)* — Un tranquillo borghese accetta di [illegible] per un weekend la moglie col vicino di casa, ma l'avventura erotica si tinge di giallo. N. V. 1h 40' Thriller

**Dante**
Lire 8000/6000
**2013 - La fortezza**
*di S. Gordon, con C. Lambert, K. Smith, L. Locklin (Usa '92)* — Terra 2013. Le coppie umane possono avere solo un figlio, ma il capitano Brennick infrange la legge e viene rinchiuso in una prigione da incubo. N. V. 1h 33' Fantasc.

**Imperia**
Lire 8000/6000
**Sommersby**
*di J. Amiel, con R. Gere, J. Foster, B. Pullman (Usa '92)* — Un uomo torna a casa sei anni dopo la fine della guerra civile americana molto cambiato: premuroso, gentile, affettuoso. Ma è veramente lui? N. V. 1h 54' Drammatico

**[illegible]**
[illegible]
Tel. (0184) 43.440
[illegible]. 15/ult. 22,30
Lire 6000
**Codice d'onore**
*di R. Reiner, con T. Cruise, J. Nicholson, D. Moore (Usa '92)* — Un giovane avvocato militare difende due marines accusati di aver causato la morte di un compagno: lotterà contro tutti e tutto per avere giustizia. [illegible]. 2h20' Drammatico

**Cerri**
Or.: 20,30/22,30
Lire 5000
OGGI CHIUSO

**[illegible]**
**Olimpia**
Orario:
Or.: in. 15/ult. 22,30
Lire 5000/rid. 4000
**Puerto Escondido**
*di G. Salvatores, con D. Abatantuono, V. Golino, C. Bisio (Italia '92)* — Un bancario è testimone di un'delitto: per salvare [illegible] dalla legge in Messico e il unisce a due italiani che vivono di espedienti. Dal romanzo di Cacucci N.V. 2h [illegible]

**[illegible]BOLDEACQUA**
**Cristallo**
Or.: 15/21,15
Lire 5000 gall.
pleti. 4500/rid. 3500
**Guardia del corpo**
*di M. Jackson, con K. Costner, W. Houston (Usa '92)* — Un ex agente dei servizi segreti deve proteggere una pop star minacciata da un fan maniaco e da un killer. Nascerà un rapporto burrascoso e romantico N. V. 2h10' [illegible]

**[illegible]DIANO MARINA**
**Dianese**
Or.: in. 16,30/ult. 22,30
Lire 7000/rid. 5000
**Codice d'onore**
*di R. Reiner, con T. Cruise, J. Nicholson, D. Moore (Usa '92)* — Un giovane avvocato militare difende due marines accusati di aver causato la morte di un compagno: lotterà contro tutti e tutto per avere giustizia. N.V. 2h20' [illegible]

**[illegible]**
**Don Bosco**
Or.: 15/17
Lire 5000/rid. 4000
**Mamma ho riperso l'aereo**
*di C. Columbus, M. Quikin, J. Pesci, D. Stern (Usa '92)* — Il terribile piccolo Kevin McCallister sbaglia aereo e finisce a New York: qui rovinerà [illegible] volta i piani di due ladri sfortunati. N.V. 1h 53' Commedia

**[illegible]**
**Ariston**
Or.: in. 15/ult. 22,30
Lire 10.000/rid. 6000
**Sommersby**
*di J. Amiel, con R. Gere, J. Foster, B. Pullman (Usa '92)* — Un uomo torna a casa sei anni dopo la fine della guerra civile americana molto cambiato: premuroso, gentile, affettuoso. Ma è veramente lui? N. V. 1h 54' [illegible]

**Centrale**
Or.: in. 15/ult. 22,30
Lire 10.000/rid. 6.000
**[illegible]**
*[illegible] Luhrmann, con P. Mercurio, T. Morice (Aust. '92)* — Un ballerino sogna di vincere un premio nazionale inventando rivoluzionari passi di danza. Molti gli mettono i bastoni tra le ruote, ma l'amore lo aiuterà. N. V. 1h 45' [illegible]

**Sanremese**
Tel. 507.070
Or.: in. 15/ult. 22,30
Rid. merc. L. 10.000/8000
**[illegible] - La [illegible]**
*di S. Gordon, con C. Lambert, K. Smith, L. Locklin (Usa '92)* — Terra 2013. Le coppie umane possono avere solo un figlio, ma il capitano Brennick infrange la legge e viene rinchiuso in una prigione da incubo. N. V. 1h 33' [illegible]

**Orfeo**
Tel. 62.333
Iniz. 15/ult. 22,30
Rid. merc. L. 10.000/8000
**[illegible] di [illegible]**
*di R. Polanski con E. Seigner, P. Coyote (Francia-G.B. '92)* — Durante una crociera si incontrano le strade di due coppie in crisi: l'una spregiudicata, l'altra sbalordita di fronte alla fine del desiderio. N. V. [illegible]

**Ritz**
Tel. 507.070
Or.: in. 15/ult. 22,30
Rid. merc. L. 10.000/8000
**La notte e la città**
*di Irving Winkler con Robert De Niro, Jessica Lange (Usa '92)* — Remake di un famoso «noir» Anni 50, è la storia di un avvocato senza scrupoli che aspira al monopolio delle scommesse sulla lotta greco-romana N. V. 1h40' Noir

**Taberin Singles**
Tel. 507.070
Or.: in. 15/ult. 22,30
Rid. merc. L. 10.000/8000
**Orlando**
*di S. Potter, con T. Swinton, B. Zana, L. Blateau (Ingh./It./Fr. '92)* — Orlando, gentiluomo secentesco, favorito della regina, cambia sesso per non uccidere né morire in guerra e vive 300 anni. Dal romanzo della Woolf. N. V. 1h 40' Fantastico

*Al cinema si va a qualsiasi ora senza trascurare impegni*

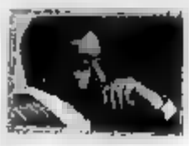

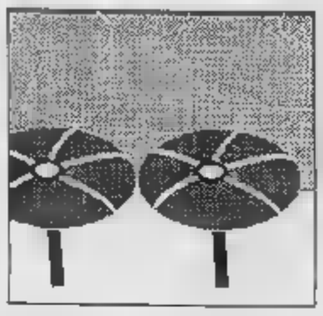

Il calo d'immagine in campo internazionale finisce per punire la Riviera

# Tangentopoli blocca il turismo

*Dati preoccupanti dalla Bit di Milano. Problemi anche per le vacanze della terza età: molti Comuni hanno tagliato i fondi per i soggiorni invernali. Da Portofino, intanto, spariscono gli ospiti «eccellenti»*

**PORTOFINO**
NOSTRO

Adesso il giudice più famoso d'Italia, Antonio Di Pietro, il «papà» dell'inchiesta su Tangentopoli e «Mani pulite», lui si voglia, sarà anche accusato di aver contribuito ad affossare il turismo italiano. Non gli è stato rinfacciato apertamente, chissà che qualcuno non lo faccia prossimamente, magari dopo i primi arrivi turistici mancati della bella stagione.

A tal proposito, i segnali mancano. Il primo allarme è stato lanciato dagli stand della Bit, la Borsa internazionale del turismo, tenutasi di a Milano. Gli affari sono andati meno bene rispetto alla precedenti edizioni. «Si è comprato meno, soprattutto da parte degli operatori stranieri», aveva detto a Milano Franco Orio, il presidente del Consorzio Portofino Coast. «Noi siamo abituati a climi politici in equilibrio precario, ma gli stranieri no, e guardano preoccupazione a quanto succedendo nel nostro Paese. Sono rimasti in attesa, per vedere come va a finire», aggiunto Adalberto Gigli, direttore Grand hotel Miramare di S. Margherita.

Gli stranieri, insomma, pur agevolati crollo della lira e quindi favorevole, hanno guardato con preoccupazione agli scandali italiani e, magari esagerando nel preoccuparsi, hanno preferito la strada della prudenza. dovremo aspettare meno turisti stranieri, quest'anno - ha detto Orio. particulare europei». I più prudenti, quindi, a scegliere per le loro vacanze la Liguria, il Tigullio.

Un altro allarme viene poi dal fronte italiano. I Comuni del Milanese, del Bresciano, del Varesotto, dell'hinterland comasco e bergamasco, che da sempre assicurano serbatoio costante di visitatori e turisti alla Liguria, soprattutto anziani, tagliato i fondi a disposizione dei pensionati per le . Il mio colpo di «spugna» (oggetto ritornato di gran moda) è stato dato ai soggiorni invernali, da quelle giunte messe in crisi dall'inchiesta «Mani pulite». Giunte che difficilmente potranno riaprire i «rubinetti» per ai loro pensionati, non solo scappare dalle fredde e nebbiose località lombarde, ma anche di far loro respirare le prime brezze primaverili sul mare. E nemmeno, per fuggire alle afe estive padane.

Così la Liguria, Tigullio compreso, ha perso e perderà un'altra fonte di turismo che, seppur non di elitè, ha consentito a tanti piccoli alberghi e pensioni, a tanti ristoranti e negozi di sopravvivere. Un discorso a parte, infine, merita il «quadrilatero d'oro» del turismo, quello di Rapallo-S.Margherita-Camogli-Portofino, con particolare riguardo per quest'ultima località. Inutile fare nomi, non ci si può dire che alcuni dei suoi ospiti più in vista, della politica e dell'industria, hanno avuto in questi ultimi altro a cui pensare che trascorrere il weekend a Portofino. E che probabilmente, queste persone, un tempo di casa nel borgo più famoso del mondo, non distolti da questi pensieri ancora per un po' di tempo. Insomma, la commerciale del borgo, che già doveva far fronte alla crisi internazionale e e recessione economica, adesso chiamata ad affrontare anche l'onda di rimando dell'inchiesta su Tangentopoli e la conseguente e ritrosia di «chi può» a ostentare.

**Fabio Pozzo**

Dalla Borsa del Turismo di Milano dati preoccupanti per la Riviera

## Caffè e cappuccini, ecco una giungla dei prezzi

**CHIAVARI.** Ma quanto costa la tazzina di caffè, soprattutto un cappuccino al banco dei bar della Riviera? La domanda è lecita, dato che località a località i prezzi cambiano. In ogni locale è affisso in bella evidenza il listino prezzi dell'associazione categoria, sembra che poi tra i vari banchi regni una sorta di anarchia.

Gli esempi. I punti vendita della catena «Bocchia» fanno storia a parte. A Rapallo, Recco, Chiavari, qui la tazzina di caffè al banco costa ancora 1100 lire e il cappuccino 1500. Bocchia funziona anche da torrefazione, acquista e lavora in proprio materia prima, è quindi libero di imporre il proprio listino sul mercato.

Detto questo, si guardi ai bar. A Chiavari, per esempio, nel centrale corso Garibaldi, i prezzi variano in un di cento metri: al bar Corso il caffè è a 1200, il cappuccino da poco a 1600; al bar-gelateria U Sciurbetto, la tazzina di è ancora a 1200 lire, ma il cappuccino è rimasto 1500; al Gran caffè Defilla, 1200 e 1600.

Sul lungomare, invece, il Nel Pub applica un listino tutto suo: per un caffè al b non bastano 2 mila lire. A Sestri Levante, poi, la stessa tazzina si paga quasi in tutti i bar ancora 1100 lire. Capita invece di pagarla 1500 a Portofino.

Insomma, è l'anarchia. Beato chi ci capisce, o poveri quei turisti, soprattutto, abituati a un'uniformità i, ben esposti su regolari listini, che in Italia è una chimera. Spiega Mauro Pietronave, patron del «Defilla» e portavoce dell'associazione di categoria pubblici esercenti: «L'aumento da 1100 a 1200 lire della tazzina caffè risale alla primavera scorsa. Il listino della categoria indica il prezzo massimo, al quale ognuno più o meno si adegua».

Adesso il prezzo all'ingrosso è aumentato: niente paura, però, perchè la Confesercenti nel varare i nuovi listini ha promesso «niente aumenti». Per quel che valgono i listini.

**[f. p.]**

### DALLA PROVINCIA

**Raid ladresco alle Acli arrestati due croati**

I carabinieri della Compagnia di Chiavari hanno arrestato due croati che erano penetrati nella sede Acli di via Delpino e vi avevano trascorso la notte, banchettando con le scorte del bar dove poi avevano rubato gli spiccioli dei videogiochi, circa 300 mila lire, macchine fotografiche, autoradio. I due croati stati processati ieri mattina e condannati a mesi reclusione e 400 mila lire di multa. A Ivan Nosovel, 34 anni, è stata concessa la condizionale. In carcere, Stjpan Tusak, di 37 .

**[f. p.]**

**Polemica in Consiglio accuse per gli scuolabus**

Riunione di Consiglio comunale movimentata, l'altra sera a Sestri Levante. I Verdi hanno lanciato accuse all'indirizzo di alcuni amministratori, dopo che si erano dichiarati contrari alla privatizzazione del servizio di scuolabus. **[f. p.]**

**SESTRI LEVANTE**

**Furgone sull'autostrada distrutto da un incendio**

Un furgone Daily Iveco targato Torino, condotto Domenico Liberatore di Nichelino (To), è stato completamente distrutto da un incendio ieri pomeriggio sull'autostrada, tra Sestri Levante e Lavagna, corsia Nord. Le fiamme sono state generate da un corto circuito e sono state spente dai vigili del fuoco di Chiavari. **[f. p.]**

**RAPALLO**

**per la difesa del servizio ospedaliero**

Si è costituito a Rapallo un Comitato per la del servizio ospedaliero del Levante, che ha promosso una raccolta di firme tra gli abitanti del Tigullio per impedire che venga chiuso il reparto di Medicina e annessa Unità di terapia intensiva cardiocoronarica dell'ospedale di rapallo. Il Comitato chiede alla giunta comunale di battersi per mantenere i servizi esistenti e per velocizzare la costruzione del nuovo ospedale unico del Tigullio occidentale. **[f. p.]**

**RAPALLO**

**Mostra nazionale canino oggi al Parco C**

Oltre espositori parteciperanno oggi alla seconda giornata della Mostra nazionale di Rapallo, che si tiene al parco Casale. La manifestazione la seconda del genere in Italia, per importanza e numero di espositori. **[f. p.]**

**RAPALLO**

**Nell'ex istituto tecnico lezioni catechismo**

Deciso futuro delle aule lasciate libere dall'istituto tecnico per ragionieri per geometri «Liceo» di Rapallo nella Casa della gioventù di via Lamarmora. I locali saranno utilizzati dalla parrocchia dei Gervasio e Protasio, proprietaria dell'immobile, per le lezioni di catechismo. **[f. p.]**

Minacce un imprenditore edile, due fratelli alessandrini una giovane bloccati mentre intascano 15 milioni

# Chiedevano il «pizzo», 3 ragazzi in manette

*Sventato dalla polizia ad Avegno un tentativo di estorsione*

**GENOVA.** Il desiderio di soldi facili, coltivato a vent'anni, li ha portati in carcere, con l'accusa di tentata estorsione. Tre ragazzi alessandrini avevano preso di mira un imprenditore edile di Genova, con l'intenzione di spillargli un po' di quattrini.

Si tratta dei fratelli Massimiliano e Fabio Gastaldi, rispettivamente di 21 e 20 anni, abitanti a Capriata d'Orba, strada provinciale 49, e di Daniela Toscan, di 19 anni, fidanzata di Massimiliano, residente a Novi Ligure, in viale Rimembranza 57. La ragazza è stata accusata di concorso in tentata estorsione.

Il terzetto avevano tentato di con una telefonate intimidatorie 15 milioni al titolare di un'impresa edile, C. G., di 66 anni, che ha diversi cantieri aperti tra Genova e Recco. I fratelli Gastaldi lavoravano per conto di una ditta che si è aggiudicata subappalto nel cantiere di Recco ed erano venuti a del volume di affari dell'imprenditore.

I fratelli Massimiliano (a sinistra) e Fabio Gastaldi arrestati dalla polizia

dedotto una certa disponibilità economica. avevano fatto male i calcoli. Secondo loro, l'imprenditore avrebbe accettato di buon grado di pagare una somma di tutto sommato «modica» per il quieto vivere.

L'imprenditore si rivolto alla polizia per denunciare il tentativo di est. Gli investigatori della squadra Mobile hanno messo sotto controllo il telefono dell'abitazione.

«Dacci quindici milioni», gli avevano intimato nell'ultima telefonata, fatta giovedì alle 20.15, da una cabina telefonica di Recco. La polizia, ovviamente, era in ascolto.

Quella era l'ultima di cinque telefonate dai toni minacciosi giunte in casa di C.G. Si alternavano due voci maschili, che facevano intuire la giovane età di chi parlava, e lanciavano oscure minacce contro l'imprendi e famiglia.

Il capolavoro erano state le consegna: «Portaci i soldi nei pressi di Recco, sulla statale per Uscio, davanti alla discoteca 'P4' Avegno». Ovvero, una strada praticamente chiusa, un piazzale perchè la discoteca quella sera chiusa.

L'unico imbarazzo per gli investigatori il poco tempo a disposizione. I giovani imposto che la consegna avvenisse in Come fare piazzare gli agenti nella senza destare sospetti?

La soluzione è stata un'auto civetta polizia ferma sul piazzale deserto, con un agente ed una poliziotta che fingevano di una coppietta in intimità.

L'imprenditore è arrivato con la sua auto e ha gettato sul piazzale il borsone con dentro il denaro. polizia gli detto di farlo cadere a quindici-venti metri dall'auto civetta.

Pochi minuti dopo è arrivata sul piazzale Fiat «Tipo» targata Alessandria. Massimi Gastaldi era alla guida, la ragazza sul sedile posteriore. Il fratello Fabio ha aperto la portiera e prelevato il pacco.

A quel punto è scattata la trappola. I poliziotti l'auto civetta si sono qualificati, l'auto dei rag novesi è stata circondata da altri agenti. Sono spuntate le manette, mentre la b con il denaro ritornava mani del legittimo proprietario.

Più tardi in questura, i tre giovani hanno confessato. Ai poliziotti che le chiedevano quale fosse il ruolo, Daniela Toscan ha risposto: «Ero preoccupata per Massimiliano e ho deciso di accompagnarlo». Ha ammesso di essere stata a conoscenza del tentativo di estorsione.

**[p. c.]**

Caserma in affitto

## Carabinieri sfrattati a Rapallo

**RAPALLO.** La città Rapallo potrebbe perdere caserma dei carabinieri, colpita da ordine sfratto. Alla Benemerita non rimarrebbe altra scelta che trasferire i militari di stanza a Rapallo a S. Margherita, dove è di sede la Compagnia.

L'allarme è stato lancia dal consigliere comunale del Movimento sociale, Vincenzo Gubitosi, che ha promosso tra amministrazione comunale di Rapallo e Provincia per verificare la disponibilità ad ospitare la nuova di Villa Queirolo, edificio di proprietà dell'ente provinciale che oggi è sede del Liceo «De Vigo».

«L'ipotesi è caduta - ha detto Gubitosi. Il progetto dell'amministrazione prevedeva di trasferire le classi Liceo nel nuovo complesso scolastico costruito dalla Provincia in via Rizzo, Comune non può pagare il c d'affitto, che è di circa 250 milioni l'anno».

Il gruppo consiliare del sollecitato un intervento dell'amministrazione comunale. **[f. p.]**

Tra i vincitori delle edizioni anche Rea, Arpino, Portinari e Fabrizi

# Libri, sport e cucina: un premio

*A Chiavari la sedicesima edizione della rassegna*

Lo scrittore Folco Portinari

**CHIAVARI.** E' stata presentata ieri mattina, al Caffè Defilla, la sedicesima edizione del Premio letterario «Chiavari», bandito dal Club Pedale e Forchetta Chiavari.

Il concorso, respiro nazionale, è riservato a opere edite di in lingua italiana, attinenti allo sport e la enogastronomia, intesi come espressione cultura e civiltà.

La consegna dell'ambito riconoscimento, edizione 1993, si terrà il prossimo dicembre. Il «via» ufficiale, ieri mattina, al meccanismo che vedrà adesso ricevere dalla segreteria premio le segnalazioni dei volumi candidati, e quindi la giuria formare la dei finalisti. Una parola commissione giudicante: è composta da Giuseppe Brunamontini, ex capo dell'Ufficio stampa del Coni; da Michel David, docente dell'Università di Grenoble dei massimi esperti europei del binomio letteratura e psicanalisi; dal docente dell'Università di Genova e critico di fama Francesco De Nicola (presidente); dallo scrittore, ed esperto su Colombo, Dario G. Martini; dallo scrittore Giuseppe Pederiali, dal professore Marcello Vaglio (segretario); dal capostruttura Rai di Genova, Cesare Viazzi e da Eugenio Vitarelli, considerato l'erede di Sciascia. Infine, dal sindaco Chiavari.

Il premio vanta vincitori illustri. Basti ricordare l'ultimo, Domenico Rea, oppure il primo, Giovanni Arpino. E ancora, Folco Portinari, Aldo Fabrizi, Michel Onfray.

In parallelo al Premio Chiavari, si terrà anche l'assegnazione Premio «Nicola Pandolfi 1993», quest'anno attribuito a quel giornalista che ha contribuito alla conoscenza e diffusione dei valori morali e culturali dello sport. **[f. p.]**

Dieci carri in gara: partecipano i quartieri cittadini, associazioni e i Comuni di Avegno e Pieve

# Carnevale a Recco, sfilata fuori stagione

*Oggi appuntamento con il tradizionale «Carrosezzo» in maschera*

Carnevale di marzo a Recco

Carnevale Carnevale fuori stagione. E' quello di Recco, che ha il suo punto forza nella caratteristica sfilata di carri e gruppi mascherati. La manifestazione era stata rinviata per ben due volte di seguito. Prima ci si era messo il maltempo, che aveva costretto gli organizzatori a il cielo all'ultimo momento e poi a decidere di non farne nulla.

Quindi, domenica scorsa, un altro rinvio, questa volta per rispetto della visita pastorale nel Golfo Paradiso dell'arcivescovo di Genova. Oggi, dunque, l'ennesimo tentativo. Le condizioni atmosferiche dovrebbero re consone alla giornata di festa e l'arcivescovo è impegnato altrove.

Il programma. Alle 14.30 prenderà il «via», dalla copertura del che attraversa la città, il «Carrosezzo»: è uno dei più ricchi Riviera di Levante come numero carri, ben dieci. Sfileranno per le vie della città, guidati dalla Banda G. Recco, la «discoteca volante» del quartiere di San Rocco, la «banda Bassotti & C.» di Bastia, fantasia legata al gioco delle carte del gruppo Verdevalle. E ancora, la «Addam's family» di Luca Bagnasco e amici, carro su un tema a sorpresa Giovanni Zambarelli, quello la nuova maschera di Avegno, Papegno (il piccolo Comune ha festeggiato il Carnevale domenica scorsa).

Infine, i due carri di Apparizione, dedicati rispettivamente ai funghi e al bigo dell'Expò, il ispirato al film «La bella e bestia» Pontedecimo. Al Carnevale recchese parteciperanno poi tanti gruppi mascherati, come per esempio quello di Pieve Ligure.

L'unico «ma» è legato alla distribuzione di pasticcini, frittelle, le tradizionali «chiacchiere». Gli organizzatori - cioè il Comitato Carnevale di Recco, Ascom, Comune Pro Loco - in occasione della prima domenica in cui si sarebbe dovuto tenere il «Carrosezzo», ne sfornato circa settemila. I dolci dovevano essere distribuiti gratuitamente a grandi e piccini, «purchè in maschera» aveva detto Biagio Lombo, uno dei fautori della manifestazione. Sfortuna ha voluto che quel giorno piovesse, e così addio al carnevale e ai dolci, che erano già stati preparati. Sino a ieri , gli nizzatori non erano ancora sicuri di poter mantenere ancora questa «dolce» promessa.

Comunque sia, quella di oggi sarà una giornata di festa. Nata dagli sf di un gruppo di persone che hanno dedicato parte del loro tempo, gratuitamente, per creare una occasione in più per vivere alcune ore piacevoli a Recco. **[f. p.]**

Un giudizio di Ivo Chiesa: «I rossoblù? Uno spettacolo troppo caro per quanto offre»

# Trentamila a Marassi: forza Genoa

*I capi della tifoseria invitano a lasciar da parte le polemiche («Ci penseremo dopo») per sostenere la squadra nel decisivo incontro con il Foggia. La speranza che non si ripetano episodi di violenza come l'invasione*

GENOVA. Non è più tempo di parole aspre, di polemiche, di ambigui silenzi. Tra poche ore sarà di Marassi, contro il Genoa, il Foggia di Zeman: «La squadra che forse realizza il miglior gioco del campionato, dopo il Milan» ammette Claudio Masolli, che esordisce sulla panchina del Grifone.

Trentamila al campo, previsti una forte affluenza dalle due Riviere, tempo al bello. A metà pomeriggio conosceremo il destino della società rossoblù.

Dai club viene un appello: «Sosteniamo la squadra, semmai le accuse verranno dopo e saranno tenere». Ed anche una speranza: «Che non si ripeta la mini-invasione di campo vista contro la Lazio». Ma fanno paura gli oltranzisti: pochi, fortunatamente, ma testardi nella loro corsa allo sfascio.

**Solo spettatori.** «I tifosi del Genoa - spiega l'ex sindaco Fulvio Cerofolini, antica fede rossoblù - sono una categoria particolare. Pretendere che siano solo spettatori è impossibile. Oggi ci si gioca tutto, disarmare sarebbe criminale. Ma bisogna farsi prendere dall'angoscia del centenario, che porta bene. E ve lo dice un socialista». C'è grande tensione ed anche sfiducia. Lo si vede dalla quasi sparizione dei graffiti genoani sui muri della città.

«La partita di oggi - dice il vicepresidente della Camera Alfredo Biondi - è un test. Gli amici, quelli veri, si vedono nel bisogno. La squadra è già impaurita: bisogna sostenerla». La città genoana ha il cuore in gola. I tifosi hanno la forza ma anche la debolezza della società: forse in nessun'altra città (se si esclude Napoli) si incontra in maniera così determinante il peso della piazza.

**Calcio e teatro.** Comincia morbido: «Penso che tifosi e alcuni commentatori esagerino nel descrivere la situazione - *questo Genoa che pure annaspa, in fondo anche vi regala spettacoli che spesso non riescono*». Ma subito dopo Ivo Chiesa, direttore dello «Stabile» genovese, usa un termine che contraddice la cauta fiducia: «Disperazione».

Ivo Chiesa ha raccolto per il suo teatro 11 mila abbonamenti, un record per una città pigra come questa, che fra l'altro ha cancellato abbastanza le sue uscite serali. Chiesa è pratico abbonato ai «biglietti d'oro» che vengono assegnati ai migliori cicli di spettacolo, e pare che in questa stagione ne prenda altri due. E' personaggio adatto a dare un giudizio, al di là della classifica, sullo «spettacolo Genoa».

Dice: «Non si può mettere sullo stesso piano calcio e teatro: nel primo, infatti, c'è un prorompente fattore di emotività, insomma di tifo. Non c'è la stessa pressione per una commedia. Il calcio è come uno spettacolo che muta una sua pièce domenica dopo domenica, e non si può pretendere ogni volta lo stesso impegno, lo stesso stile di gioco. Ma devo ammettere che, per il Genoa, il bilancio è tutt'altro che esaltante e non è vero il biglietto rispetto a quanto si vede».

Un'altra diversità è questa: nel calcio si accetta anche il pessimo gioco se c'è la vittoria, in teatro, se una commedia va male, non c'è passione di parte che la salvi. Ma visto che il teatro genovese, uno spettacolo, un gonfio velo, perchè Ivo Chiesa viene chiamato come consulente del Grifone?

**Peccato di superbia.** Claudio Burlando, sindaco di Genova: «C'è un clima terribile, e io lo sento nell'aria; c'è una polemica alla settimana». Gli equilibri faticosamente trovati da Bagnoli si sono infranti. In ogni (aziende e mondo di calcio) si vivono momenti difficili, ma qui tutto troppo drammatizzato. Di chi le colpe? «Il sogno è quello di trovare un nuovo presidente - spiega il broker Enrico Cambiaso -. Spinelli era riuscito ad uscire dalle macerie di altre gestioni, poi ha voluto un po' troppo di sua. Un peccato di superbia».

**Cinque in difesa.** La Sampdoria va a Cagliari con una strategia diversa: stufo di beccare gol (finora, 34) Eriksson schiererà cinque uomini in difesa. Qualcosa bisogna fare: non è possibile che Pagliuca, miglior portiere del campionato, si sia fatto venire il mal di reni a forza di raccogliere palloni nella sua rete.

«Possiamo migliorare, l'impianto della squadra è buono, c'è soltanto bisogno di qualche ritocco», è il parere di Emilio Buggi, presidente della Federclub blucerchiata, che vede nel rientro di Mancini una chance in più.

Ma attenzione alle statistiche: la Sampdoria non ha mai vinto a Cagliari.

**Guido Coppini**

A Marassi oggi il Genoa è atteso al varco: contro il Foggia la squadra si gioca le ultime chances

Una proposta per installare le slot-machines nei locali pubblici di tutta la regione

# Muratori, ma solo extracomunitari

*Il consigliere Giovanni Genta continua a denunciare le spese più strane (e sospette) della Regione*
*La mostra «Coro, corale, conventi: 1170-1699» è costata ad esempio 145 milioni. Corsi professionali*

Giovanni Genta

GENOVA. E' noto che i genovesi e i liguri, per conseguenza nella storia hanno sempre avuto molti giocatori d'azzardo. Le grida della Repubblica sono infinite, così è infinito il dei personaggi - cui il grande Paganini che, in notte, si giocò uno Stradivari di valore - che si rovinarono sul tappeto verde. Non a caso uno dei quattro Casinò in Liguria. Ma adesso si parla di liberalizzazione, un po' sulla falsariga della Francia, delle case da gioco.

Un progetto di legge, giacente in Parlamento, parla di undici nuovi da aprire, con l'esclusione precisa delle regioni, come la nostra, dove già esiste. Gran delusione del Tigullio che da decenni aspira alla riapertura di quello che fu, per un breve periodo, il Casinò di Rapallo. Come rimediare al gran fervore dell'azzardo, considerato che la roulette e il «trente et quarante» richiamano turisti e valuta pregiata? Ecco come vuole risolvere il problema il consigliere regionale Giovanni Genta, che propone alla Regione di installare nei locali pubblici della Liguria le celebri «slot machines», ovviamente da proibire ai minori. La tenere sotto controllo e i cui introiti potrebbero essere divisi tra la Regione, il Comune e l'Erario (per il canale del Totocalcio). La proposta ha pochissime chances d'essere presa in considerazione, anche per via di questioni di legge (non può la Regione versare fondi all'Erario, tanto per fare esempio), ma farà discutere.

Assieme alla proposta sulle diaboliche «macchinette» ha presentato una serie di interrogazioni sulle «incongruità» dell'amministrazione. Nella prima interroga la giunta sul perché dell'istituzione di due corsi professionali; entrambi limitati a soli extracomunitari, il primo per «muratori polivalenti» (167 milioni di spesa), il secondo per «operai edili» (193 milioni): che differenza ci sarà mai tra «muratori polivalenti» ed «operai edili»? Mah! Barocchismi del burocratese. Non basta: ci sono corsi professionali per ottenere il diploma di «collaboratrice (costo: 35 milioni) per donne extracomunitarie. Infine la mostre «Coro, Corale, Conventi: 1170-1699» costata milioni, dove, nella sola spese, un milione per pranzi, 50 milioni e una società non ligura per rivestimenti alle vetrine e 15 milioni per prezioso piviale di cui non si cita la proprietà.

**[p. l.]**

Smentite le proposte di Baudone

# Marcia indietro sugli aumenti

GENOVA. La giunta regionale bisticcia al suo interno. O meglio, gli assessori vanno a ruota libera senza consultarsi e senza essere tenuti alla briglia dal presidente Edmondo Ferrero.

L'ultimo episodio, sul filo del grottesco, riguarda una raffica di presunti «pensati» dall'assessore ai trasporti Carlo Baudone, al fine di tappare alla disperata le voragini dei debiti del sistema delle comunicazioni, delle strade e delle aziende pubbliche di trasporto.

L'iniziativa di Baudone sembrava una decisione di fatto già Invece, s'è poi scoperto, sino alla eventuale prossima smentita della settimana che verrà, che s'è trattato solo d'un «ballon d'essai», tanto è vero che Loria Isolabella, assessore al bilancio, s'è affrettato a smentire duramente. Tutte fantasie. E per di più fantasie senza fondamento.

Ripercorriamo in «flash back» la vicenda. Tre giorni fa, nel dell'annuncio d'un convegno sui traporti della Val a Sanremo, Carlo Baudone aveva compiuto la singolare sortita.

Aveva detto che per superare il pesantissimo deficit centinaia di miliardi del trasporto pubblico occorreva «inventare» l'introduzione d'una di «tickets», un sovrapprezzo sul biglietto, i cittadini avrebbero dovuto sopportare in misura del loro reddito.

In secondo luogo aveva accennato ad più che probabile escalation delle imposte indirette sul bollo, sulla benzina e, magari, su certi aspetti della sanità pubblica.

Al di là del discorso sugli aumenti delle limitate - per adesso - possibilità di intervento impositivo della Regione (bollo e benzina), l'addizionale proporzionale al reddito relativo al biglietto bus urbano ed extra-urbano era apparsa una proposta poco concreta e ben difficilmente realizzabile. Alcuni commenti scaricati su Baudone con feroce ironia. S'era detto che il «ticket» proporzionale al reddito era una disperata ipotesi di coprire gli ineluttabili aumenti del biglietto, sia tariffario, sia orario. D'altro canto, il maggior Comune della Regione, quello di Genova, lo ha già annunciato rimedio per il prossimo giugno, che i conti in si ingigantiscono.

L'assessore Carlo Baudone

Sono ore della esternazione del progetto di Baudone, quando è la smentita durissima dell'assessore al bilancio.

«Nessun aumento per il momento, nessuna soprattassa, nessun incremento in percentuale dei balzelli. Il bilancio non lo prevede - dice Isolabella, spezzino come Baudone, il primo dc e il secondo ps, tutti e due neofiti del consiglio e della giunta - nè lo prevederà».

Ovviamente, la «telenovela» potrebbe riservare, dato il clima politico attuale, qualche novità. Sulla base di modeste previsioni, si può affermare timore di sbagliare che il sovrapprezzo in base al reddito del biglietto dei pubblici sarà mai istituito. Sarebbe difficile pretendere che i cittadini salgano sul bus con il «modello «101» o con il «740» sottobraccio da mostrare al controllore, insieme al biglietto orario timbrato.

L'aumento del prezzo - eguale per tutti - dei biglietti dei mezzi pubblici, invece, molto più probabile, per dire certo. Subito dopo Pasqua le aziende municipalizzate dei trasporti, in particolare quelle che hanno il peso delle linee extra-urbane che hanno la funzione di collegare i piccoli comuni e le sperdute frazioni dell'entroterra, presenteranno, come da sempre avviene a scadenze precise, il E l'aumento sarà inevitabile.

A questo punto, magari il prossimo esercizio, potrebbe scapparci anche un ritocco, ovviamente all'insù, per benzina e bollo.

**[p. l.]**

COME E' BELLA LA PIASTRELLA!

Con il Mese della Piastrella all'Edil-M, puoi arricchire la tua casa con le più prestigiose piastrelle per pavimenti e rivestimenti.
Per tutto il mese di MARZO

SCONTI REALI DAL 40% AL 50% SUI LISTINI "ORIGINALI" DELLE DITTE PRODUTTRICI

EDIL-M

CERAMICA - SANITARI E RUBINETTERIE - MOQUETTE - PARQUETS - TUTTO PER L'EDILIZIA
OVADA (AL) - Via Molare 38 - Tel (0143) 82877 (5 linee) - Fax (0143) 82877 - APERTO ANCHE IL SABATO

INCHIESTA

I SAVONESI E IL TEMPO LIBERO

I risultati di un sondaggio sui gusti dei ragazzi dai 18 ai 25 anni

# Sport, cinema e poi discoteca ecco come si divertono i giovani

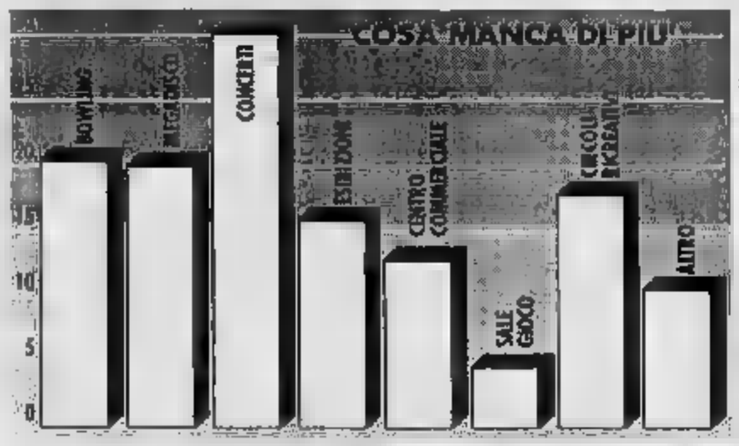

Amici e gite sono tra i «passatempi» preferiti dei ragazzi

**SAVONA.** Come si divertono i giovani, in una città che definire triste è troppo poco? Tre universitari, Ettore Molino, Giorgio Giordano e Marco Torricelli, armati di computer, hanno condotto una ricerca sul modo di trascorrere il tempo libero dei ragazzi della provincia di Savona. Hanno fondato la «New Event», che organizza tornei di beach volley e altre iniziative finalizzate a scoprire i segreti dei giovani. L'associazione ha poi distribuito mille questionari in bar, palestre, luoghi di ritrovo, riservati ai ragazzi dai 18 ai 25 anni. E vediamo subito i risultati.

Lo sport è il padrone del tempo libero: il 20 per cento è concorde nel giudicarlo l'attività più praticata e divertente; seguono poi, nell'ordine, le gite con gli amici, il cinema e i concerti, la discoteca. Gli sport più praticati è il calcio al 16 per cento, il tennis, il biliardo; poi il nuoto all'11 per cento, la pallavolo al 10 per cento ed il re dell'estate, il beach volley, al 9 per cento. Parzialmente diversa la classifica degli sport con maggiore successo di pubblico: l'intoccabile calcio al 18 per cento, seguito dalla pallanuoto, lo sport di Savona, il tennis ed il basket, ognuno seguito da un 14 per cento. Indubbiamente i prestigiosi successi della Rari Nantes hanno determinato la crescita di pubblico per la pallanuoto; stentano ancora i Pirates a far dimenticare del football americano.

Ma quali sono le fonti di informazione che i giovani utilizzano per decidere cosa fare nel loro tempo libero? Gli amici (33 per cento), i giornali (25), la radio e tv (17) detengono il monopolio dell'informazione, ma tiene ancora il tradizionale manifesto, specie per discoteche o bar (10), e poi riviste e pubblicazioni locali.

Interessante la distribuzione del tempo libero. Durante la settimana si studia, o si lavora, e ci si diverte nelle fatidiche 48 ore del weekend (40 per cento). La ricerca approfondisce persino le fasce orarie: un 12 per cento si diverte al mattino, il 26 per cento al pomeriggio, il 40 per cento la sera e il resto per cento si scatena solo dopo la mezzanotte. E' la pattuglia inossidabile degli amici della notte. Si sapeva già che la maggior parte del tempo libero è serale, ma è curiosa la punta del mercoledì. I giovani savonesi rispolverano le tradizioni «risparmiose» degli avi: il cinema costa infatti il 30 per cento in meno.

Di cosa si sente maggiormente la mancanza a Savona? Molti puntano sui concerti, altri sulla nascita di una megadiscoteca. E poi i circoli ricreativi, pochi e non molto attenti alle esigenze dei giovani; mancano iniziative originali, centri commerciali, sale giochi. La ricerca della «New Event» evidenzia però quanto i giovani savonesi siano soddisfatti di come vivono il tempo libero.

Una prima analisi dei risultati mette in luce che, nonostante predomini in questa epoca l'individualismo sfrenato, i giovani vince il sentimento dell'amicizia e la voglia di stare insieme, di fare gruppo. L'attività più piacevole è infatti la gita con gli amici, gli sport di squadra sono i preferiti, i locali e le iniziative di maggior successo sono quelle capaci di offrire momenti di aggregazione, come il karaoke. Insomma, al di là del valore assoluto di questo tipo di sondaggio, emerge un quadro positivo, di ragazzi sani, non contaminati dal falso mito della droga.

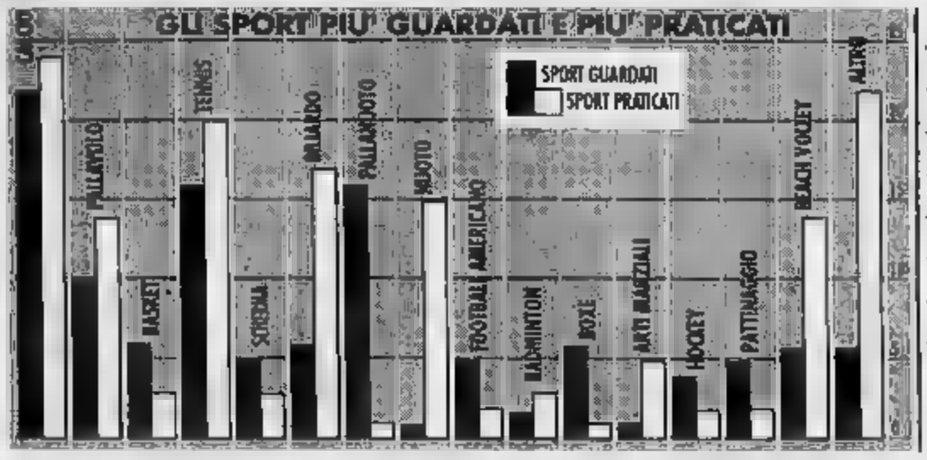


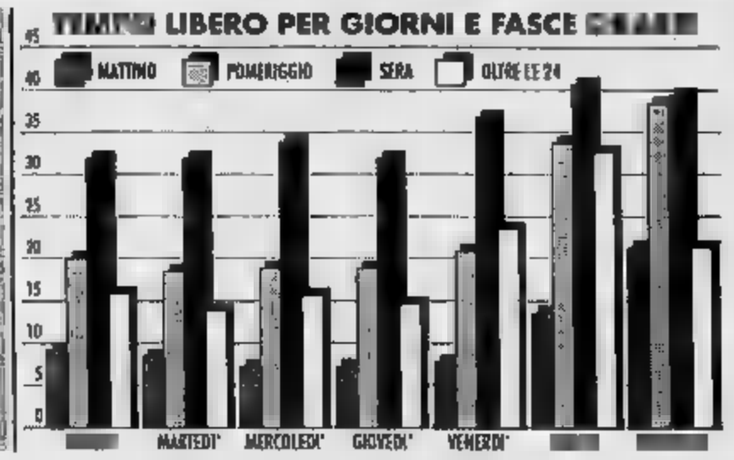


Una proposta

## Unificare i servizi delle Albissole

**ALBISSOLA MARE.** Cooperare per risolvere i problemi comuni. E' l'invito che gli amministratori di Albissola Marina hanno rivolto ai «cugini» di Superiore e al sindaco di Celle per individuare soluzioni comuni a problemi che toccano i tre enti locali.

Tra le proposte che la Giunta di Albissola Marina sottoporrà agli altri amministratori c'è anche quella di entrare nella società servizi, per il 51 per cento a capitale privato e per il resto per cento a capitale pubblico, che Albissola ha costituito con il gruppo Gemo di Savona che fa capo al presidente della Rari Nantes, Giuseppe Gervasio, che si occuperà di raccolta e smaltimento dei rifiuti solidi urbani, giardini, pulizia degli uffici comunali.

I tre Comuni potrebbero inoltre risolvere insieme i problemi della viabilità e dei servizi attraverso una razionalizzazione che consenta di raggiungere una maggiore efficienza e l'abbattimento dei costi. [a. z.]

Non si trovavano

## Sono ricomparsi i bianchetti a 35 mila il chilo

Da due giorni i bianchetti sono ricomparsi sul mercato ittico dopo che per più di tre settimane, a causa del maltempo, la pesca era rimasta praticamente bloccata in tutta Italia e i prezzi hanno raggiunto anche le 80 mila lire il chilo.

L'altro giorno nelle pescherie il novellame veniva venduto tra le 40 e le 45 mila. Ieri il prezzo era già sceso a 35 mila. Dice Daria Arecco, titolare della pescheria «Natalina» di via Luigi Corsi: «I bianchetti sono in commercio arriveno da Piombino e da Manfredonia, ma speriamo che pochi giorni ala disponibile anche novellame nostrano che è di qualità migliore». La proroga fino al 30 marzo della pesca ai bianchetti dovrebbe far arrivare anche nei ristoranti novvelame nostrano. Bacco, titolare dell'omonima Osteria via Quarda, sostiene: «I bianchetti oggi sul sono molto belli anche se il prezzo è eccessivo. La cucina tipica ligure però non ne può fare a meno. [p. p.]

Varazze: tra una settimana i due giovani torneranno nell'alloggio di via Camogli

# I fratelli Piccardo presto a casa

*Dopo essere usciti dal coma, sono stati trasferiti al San Paolo. Hanno saputo della morte dei genitori ma non ancora del furto degli sciacalli. Ad accoglierli ci saranno i vicini e i compagni di scuola*

**VARAZZE.** Federico e Danilo Piccardo stanno bene. Torneranno a casa tra una settimana.

Le dodici famiglie che abitano il condominio di via Camogli e sono pronte ad accogliere i giovani usciti dal come dopo essere rimasti intossicati, due settimane fa, dall'ossido di carbonio uscito dalla caldarina a gas.

Dopo trascorso decina di giorni nella camera iperbarica del reparto di Rianimazione del San Martino di Genova, gli studenti si sono ripresi e sono trasferiti al San Paolo di Savona. Solo qualche giorno la zia paterna ha avuto il coraggio di dire ai ragazzi che i genitori erano morti nella tragedia che si è consumata nel loro appartamento di Varazze.

Le di Filippo Piccardo, 54 anni, amministratore della cartiera «Continental Paper» di Varazze, e della moglie Rosanna Del Zoppo, anni, sono state tumulate, martedì scorso, nel cimitero di Varazze.

La casa di via Camogli, sotto sequestro giudiziario, sarà riaperta dai fratelli Piccardo che ancora non sanno del furto di pellicce e preziosi avvenuto alcuni giorni dopo la disgrazia. Ad accoglierli ci saranno i parenti, i compagni di scuola, i lavoratori della «Continental Paper», i vicini di casa che in queste settimane hanno seguito con affetto le loro sorti.

Federico, che è laureando alla facoltà di Ingegneria della di Fabriano e già da tempo collaborava con il padre nella di Varazze. Danilo, 17 anni, è iscritto all'Istituto per geometri di Savona. Tutti e due sembrano decisi a proseguire la tradizione di famiglia. [a. z.]

Federico Piccardo era rimasto intossicato dal al fratello Danilo

## E adesso cresce la paura

*Molti esposti ai vigili del fuoco «Venite a controllare il vicino»*

LA difficile convivenza tra vicini di casa si manifesta molte volte attraverso una nota di lamentele e preoccupazioni, aventi come oggetto o come pretesto la sicurezza. Se poi un avvenimento di cronaca riporta in tutta la sua drammaticità la vicenda della famiglia Piccardo di Varazze distrutta dall'ossido di carbonio di una caldarina a gas, ecco amplificate le paure, le ansie e la voglia di scrivere. Parte quindi una lettera circostanziata. Un lungo elenco di indirizzi importanti. E l'attesa che qualcuno venga a controllare la preoccupazione. Tra gli sport meno conosciuti, quello dello scivolo alle autorità è senza dubbio il più praticato.

Gli esposti, le segnalazioni, i quesiti, le lamentele, che ogni giorno arrivano ai diversi uffici di questa provincia, sono centinaia. Tra gli uffici più bersagliati il comando provinciale dei vigili del fuoco. All'ufficio prevenzione incendi di via Nizza 35 a Savona lettere e richieste di ogni tipo. Tra le più svariate e complesse. Dai contenuti spesso delicati che mettono in discussione la sicurezza e l'incolumità delle persone. Molte volte è vero. Altre volte sono pretesti per risolvere questioni che nulla hanno a vedere con la sicurezza.

Al primo posto della hit-parade delle lamentele, troviamo le esalazioni dei fumi e dei vapori provenienti dai condotti di scarico e dalle canne fumarie di servizio degli impianti di produzione calore. Al secondo posto le bombole a gas liquido, ormai presenti in ogni luogo del territorio. Seguono poi i prodotti infiammabili e combustibili presenti irregolarmente nelle cantine e nei sottotetti.

Ma, dopo aver scritto ai vigili del fuoco, che cosa succede? Se si riscontrano fondati motivi di pericolo, si procede ad una visita di controllo e dal risultato di questa si prescrivono i necessari lavori di modifica ed adeguamento. Per i casi più gravi, si segnala l'irregolarità all'autorità giudiziaria.

Gli esposti diretti ai comandi dei vigili del fuoco devono essere circostanziati e più chiari possibile. Purtroppo in questi ultimi tempi si sta assistendo ad un aumento del numero degli esposti. Un aumento dovuto sì ad una maggiore attenzione del cittadino ai problemi della sicurezza, ma anche ad una maggiore litigiosità tra condomini e vicini di casa. E' ormai risaputo che il buon senso e la convivenza hanno lasciato da tempo, spazio a dispute di ogni tipo.

**Michele Costantini**

VISITA A LA STAMPA

## Gli studenti della «Mazzini» in redazione

Gli studenti della Quinta C delle scuole elementari «Mazzini» di Savona in visite alla redazione savonese de La Stampa. I bambini hanno potuto vedere come nasce ogni giorno l'edizione del giornale

Savona, il 17 marzo si svolge la tradizione della «seiann-a di lumetti»

# Una festa di mille luci per salutare l'arrivo della primavera in anticipo

**SAVONA.** Anche il calendario astronomico fissa l'inizio della primavera il 21 marzo, per Savona tale momento coincide da secoli con il 17 marzo, vigilia dell'apparizione della Madonna di Misericordia al contadino Antonio Botta, sulle rive di un ruscello che si getta nel Letimbro.

Correva l'anno 1536 e tempi tristi si erano abbattuti sulla città da una decina d'anni, dopo la conquista genovese, che le era stato anche proibito di battere moneta, per cui la popolazione che nel 1504 era di mila abitanti era rapidamente a circa 10 mila per l'abbandono dei migliori artigiani, emigrati in cerca di fortuna. C'era un fermento in quegli anni e c'era anche molto pessimismo per un probabile ritorno al passato splendore, quando sul del mese di del 1536 la novella dell'apparizione della Madonna.

Genova dapprima sospettò pericolo di moto religioso per cui fece arrestare Antonio e, solo quando si accorse che questo slancio di fede era sincero, protesse quel fervore.

presto il torrentello dove Botta disse di aver visto la Madonna diventò luogo di pellegrinaggio e subito si verificarono alcuni miracoli per merito delle acque di quel ruscelletto, oggi «Rian da Madonna».

E già dall'anno successivo gli abitanti della valle iniziarono ad accendere i falò. Questa tradizione fu tramandata alle successive generazioni che ne accrebbero anno dopo anno la spettacolarità. Dapprima con i lumini ad olio accesi su tutti i balconi della città, che poco alla volta lasciarono il posto alla luce elettrica che è molto più sfarzosa, ma ha perso quella caratteristica particolare dovuta al tremolio di mille candeline che sembrava dovessero spegnersi ad ogni soffio di vento.

La sera del 17 marzo è rimasta sino alla vigilia dell'ultimo conflitto, a «seiann-a di lumetti» e segnava quasi l'inizio della nuova stagione. Uscivano tutti quella sera per godersi lo spettacolo, era un momento di festa per i ragazzini che lanciavano petardi per fare i «botti» in della Madonna che aveva raccomandato a Botta: «Misericordia non giustizia». E per questo fu denominata Madonna di Misericordia.

Con l'avvento della luce elettrica la luminaria fu prolungata anche alla sera del 18 marzo, ma si è perso quel fervore «primaverile» della serata del 17, che resta ancora nel cuore degli anziani, i quali forse il mattino del 18 saranno pronti in piazza del duomo a incamminarsi in processione verso il santuario per la pontificale.

**Edoardo Travi**

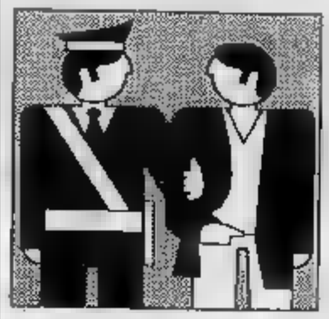

Mentre si indaga, primi commenti sulla gang: criminalità organizzata o «episodi isolati»?

# Sotto torchio la «banda del racket»

## *Domani nuovi interrogatori per gli otto arrestati*

**SANREMO.** Le indagini proseguono a ritmo serrato dopo il blitz della polizia che l'altro giorno ha portato a otto arresti tra Taggia e Sanremo. In carcere sono finiti personaggi noti alle forze dell'ordine, per tutti l'accusa è di aver partecipato ad un progetto estorsivo nei confronti di una coppia di floricoltori della zona compresa tra Sanremo, Taggia e Riva Ligure. Secondo gli inquirenti la banda sarebbe comunque responsabile di una serie di estorsioni, che avrebbero interessato anche alcuni commercianti, per un giro d'affari di centinaia di milioni.

Gli accertamenti che hanno permesso l'individuazione del gruppo si riferiscono ad un episodio di alcuni mesi fa: un prestito chiesto da un agricoltore ad un esponente della famiglia Capello. Poi, dopo aver concesso il denaro ad usura, sono scattate le intimidazioni e le minacce sfociate anche in alcuni colpi di pistola sparati nella notte contro le abitazioni della vittima. Nell'operazione «Inferno», questo il nome in codice del blitz, sono stati arrestati Errico Salvatore, 35 anni, Paolo Stangalini, 36 anni, Massimo Gangemi, 29 anni, Mario Mandarano, 34 anni, Antonino Pezzimenti, 34 anni, tutti residenti a Taggia, e Eugenio Anticoli, 32 anni, e Davide Capello, 27 anni, entrambi di Sanremo. L'ottavo mandato di custodia è stato notificato invece a Mario Capello, fratello di Davide, 44 anni, detenuto nel penitenziario di La Spezia. Secondo i provvedimenti cautelari firmati dal gip di Sanremo tutti i fermati restano ancora in carcere. Gli interrogatori riprenderanno a partire da domani. La linea difensiva della maggior parte degli arrestati si basa comunque sull'infondatezza dell'accusa. Alcuni si sono dichiarati «totalmente estranei ai fatti».

*Nell'ambito del blitz, la polizia* è riuscita inoltre a sequestrare 13 chili di hashish dei quali era stato trovato in possesso Mario Mandarano. Il suo difensore è l'avvocato Andrea Rovere: «Il mio cliente ha nulla a che fare con l'inchiesta per l'estorsione, ha un ruolo marginale. Per questo motivo, farò ricorso al tribunale della Libertà di Imperia per la scarcerazione».

Intanto, la Riviera si interroga sull'esistenza del racket, della «banda del pizzo» che secondo quanto rivelato dagli arresti di venerdì mattina avrebbe una valenza prettamente locale. Attentati incendiari, minacce o intimidazioni sembrano comunque aver rotto il muro di omertà che da sempre caratterizza gli ambienti delle vittime delle estorsioni.

Dalle associazioni di commercianti non arrivano denunce, secondo alcuni esponenti «si è trattato di un fatto isolato, non collegabile alla criminalità organizzata». Di parere diverso il sindaco di Taggia, Claudio Corri, che ha commentato: «Non ne sono affatto sorpreso». Corri non vuole intervenire sull'indagine della polizia: «Come primo cittadino e autorità di pubblica sicurezza preferisco non venire chiamato in causa». A Sanremo il sindaco Raffaele Canessa ricorda solo episodi isolati: «Non credo che si possa parlare di racket, di malavita organizzata. Sono dell'opinione che i responsabili delle intimidazioni siano delinquenti che agiscono in ambito locale». Nemmeno dal mondo floricolo arrivano conferme: «Si tratta probabilmente di questioni di concorrenza o fatti personali - dice Giancarlo Cassini, presidente dell'Uc.Flor., la cooperativa del mercato di valle Armea. - Personalmente non ho mai saputo di produttori minacciati dal racket».

Sono pareri discordanti quelli che commentano gli arresti della polizia. La «banda del pizzo» è allora un fatto isolato? Per il momento è possibile dare una risposta, l'esito delle indagini ha ribadito comunque che «qualcuno» da tempo chiedeva il «pizzo» ad alcuni tra commercianti e floricoltori. E' un fatto nuovo ed importante per la Riviera dove la lista degli attentati incendiari si è sempre più lunga con il passare dei mesi.

**Giulio Gavino**

Secondo il sindaco Canessa (a sinistra) si tratterebbe di delinquenti che hanno agito in ambito locale; l'avvocato Andrea Rovere, difensore di Mandarano e il risultato di un'azione intimidatoria a una palestra

Vale 250 milioni: si indaga su un possibile giro di ricettatori della zona

# Sanremo, in vetrina statua rubata

## *Il bronzetto proviene da una cattedrale genovese*

**IMPERIA.** Una statuetta raffigurante un bronzo risalente al primo '500, rubata un anno fa nella cattedrale genovese di San Lorenzo e finita nel negozio di un antiquario di Sanremo (il commerciante la aveva acquistata da un intermediario d'Imperia), riporta d'attualità il fenomeno del traffico di oggetti sacri in Riviera. La preziosa testimonianza di artigianato rinascimentale, che raffigura un angelo in preghiera, guarnisce la guglia di un duomo in miniatura, collocato su una macchina processionale.

«Il bronzetto», il cui valore al momento delle preziosità supera i 250 milioni, è finito nelle mani dei carabinieri del Nucleo per la tutela del patrimonio artistico di Roma. Dalla capitale sono venuti nell'Imperiese a requisire il reperto e ad ascoltare i protagonisti della vicenda (si è preferito per il momento non rendere note le generalità), nei confronti dei quali potrebbe presto scattare una denuncia per ricettazione. Per quello che potrebbe essere soltanto il primo di una lunga serie di blitz, gli uomini del maggiore Alofsi si sono appoggiati ai colleghi del comando provinciale.

Gli inquirenti sono tuttora al lavoro per cercare di ricostruire l'itinerario compiuto dalla pregiata scultura prima che approdasse nel capoluogo. Numerosi i dubbi da sciogliere. Da chi è stato messo a segno il furto? Attraverso quali canali la statuina è finita in casa di un imperiese, poi in un negozio di anticaglie della città dei fiori? In particolare, si intende appurare se la provincia sia diventata un punto di raccolta e smistamento dalla refurtiva proveniente dai numerosi colpi effettuati in chiese liguri.

A riconoscere l'oggetto era stato un ispettore della Sovrintendenza ai Beni artistici. Osservando la merce esposta nella vetrina dell'antiquario in questione, l'esperto non ha avuto dubbi: quell'oggetto proveniva dalla cattedrale di San Lorenzo, a Genova, dove era sparito un anno fa assieme a un secondo pezzo. Come in altre occasioni, è stato avvertito lo speciale reparto dei carabinieri, incaricato dal ministero di proteggere i tesori dell'Arte italiana. La macchina investigatrice è messa in moto rapidamente e l'altro giorno ha fatto registrare un primo colpo con il recupero dell'opera. Non è escluso che l'inchiesta possa portare alla scoperta di un grosso giro di ricettatori imperiesi coinvolti nel commercio clandestino di capolavori.

**[m. v.]**

Imperia: alcuni operatori bloccati, i disguidi per un'autorizzazione comunale

# Sigilli a cabine, banchi bar e dehors «La concessione era solo stagionale»

**IMPERIA.** Per colpa di una vecchia norma esistente sul regolamento urbanistico comunale di Imperia, una discoteca, un chiosco-bar, un bagno e tre stabilimenti balneari della città sono finiti sotto sequestro ad opera della magistratura. E presto, a quanto pare, altri sigilli compariranno sulle porte di bagni e altre aziende esistenti su aree demaniali. Gli operatori rimarranno bloccati nella loro attività sino al prossimo aprile a maggio perchè non potranno erigere nelle loro aziende le necessarie strutture precarie come le cabine e i banchi bar. Le conseguenze sul piano economico sono disastrose. Le proteste da parte degli operatori interessati, altrettanto pesanti.

Anche i sindacati di categoria stanno scendendo in campo per tentare una difficile mediazione con il Comune. La Fiba (Federazione italiana degli stabilimenti balneari) della provincia di Imperia ha indirizzato al sindaco, Claudio Scajola, una importante richiesta. Per superare l'impasse l'organizzazione sindacale ha proposto la modifica del regolamento urbanistico.

Tutto è dipeso da una direttiva comunale che non si è adeguata ad una recente legge statale sulle concessioni demaniali. Sino al 1991, infatti, tali concessioni erano quasi tutte stagionali e gli operatori limitavano le loro attività al periodo estivo. Dal 1° gennaio '92 le concessioni sono divenute annuali e per effetto di questa novità, essendosi interruzioni, i bagni hanno ritenuto di poter smontare nè cabine, nè chioschi, nè dehors. Ma nessuno ha tenuto conto che la concessione edilizia rilasciata dal Comune ha carattere stagionale. Da qui l'intervento della magistratura e una serie di sigilli non finire.

Dice Elio Donzella della Confesercenti: «Per risolvere lo spinoso problema abbiamo chiesto all'amministrazione comunale un intervento urgentissimo: una modifica alla norma autorizzativa per il montaggio dei manufatti precari degli stabilimenti balneari ed esercizi commerciali e pubblici, ubicati su aree demaniali in concessione annuale. Tali manufatti, è l'autorizzazione che va in genere da metà aprile a metà ottobre, dovrebbero essere smontati nel termine autorizzato. Nella quasi totalità dei casi però l'operazione è economica. Così quest'anno sono rimasti dove erano. La via d'uscita è rappresentata, secondo il sindacato, da un intervento di tipo urbanistico da parte del Comune».

**[a. b.]**

L'accusa rivolta al seggio di Riva Ligure

# «Le iscrizioni dc sono tutte false»

**RIVA LIGURE.** Sarebbero tutte fasulle le iscrizioni alla democrazia cristiana raccolte nel seggio di Riva Ligure. L'accusa è di alcuni garanti del partito che hanno contestato in modo risoluto la procedura messa in atto per la circostanza dal sindaco Franco Montesano. E' questo l'ultimo atto di una crescente tensione che si è registrando in questi ultimi mesi all'interno della dc di Riva Ligure.

Montesano secondo i colleghi di partito avrebbe compiuto un sopruso sostituendo di sua iniziativa il nome di uno dei «garanti» con un altro non votato dall'assemblea dei consiglieri comunali del comprensorio. Il grave atto dovrà essere vagliato nei prossimi giorni dal Collegio provinciale dei garanti e dal segretario provinciale del partito, Giorgio Saguato.

Qualsiasi sia la decisione di tali organismi nella cittadina costiera la dc potrebbe spaccarsi definitivamente. Se il sindaco dovesse essere riconosciuto colpevole, scatterebbero a suo carico le previste sanzioni disciplinari. Se dovesse essere assolto, sarebbero gli iscritti a trovarsi spiazzati.

Ma secondo il dottor Anselmo Allavena, portavoce della protesta dc, non ci sono problemi. I fatti sono stati posti per iscritto nella denuncia fatta alla segreteria provinciale dello scudocrociato e sarebbero comprovati.

Dice Allavena: «Facciamo presente le irregolarità che si perpetuano a Riva Ligure. I garanti indicati dai consiglieri comunali del comprensorio erano D'Agostino, Di Serafino, Medveschek, Genovesi e Giuffra. Nel consegnare i nomi, il supposto coordinatore Montesano ha eliminato il nome di Elia Giuffra, e inserito quello di Ludovico Conio. Un atto, questo, non previsto, una irregolarità che non ha giustificazione. Montesano conta più dei garanti eletti dai consiglieri del comprensorio».

Prosegue Anselmo Allavena: «Inoltre, illegalmente, sono stati indicati nuovi garanti, Mario Bleise, Enrico Cecchelli, Genio Moroni e Gabriella Borgna». I garanti nominati su iniziativa del sindaco avrebbero poi convalidato le iscrizioni al partito. E conclude: «Segnaliamo agli organi competenti la illegittimità del seggio di Riva Ligure e facciamo quindi presente che le iscrizioni raccolte non sono valide e potrebbero anche essere false».

La dc ha aperto un'inchiesta. Quali provvedimenti scatteranno? Risponde il segretario provinciale, Giorgio Saguato: «La denuncia fatta dai garanti verrà esaminata dal Collegio provinciale dei Garanti. Sarà questo organismo a decidere in modo definitivo sulla questione».

Intanto il sindaco contestato non teme gli attacchi degli amici-avversari. Già qualche giorno fa sosteneva che il comportamento è conforme alla legge e che nelle file democristiane si sarebbero introdotti ex fascisti ed ex comunisti. «Da queste persone bisognerebbe salvaguardarsi».

**[a. b.]**


**CITTA' DI ALBENGA**
PROVINCIA DI SAVONA
***AVVISO DI GARA***
IL SINDACO
Rende noto che il Comune di Albenga (tel. 0182/50.331 - fax 0182/55.48.17) intende indire licitazione privata per l'appalto dei lavori:
Realizzazione civica fognatura nel territorio a levante del comune di Albenga - IV lotto.
- Importo lavori a base d'asta L. 697.000.000.
- L'opera viene finanziata con mutuo contratto con la Cassa Depositi e Prestiti.
- Termine esecuzione lavori gg. 250.
- Saranno ammesse imprese singole e riunite, a norma dell'art. 20 e segg. del Decreto Leg.vo 406/91.
L'aggiudicazione verrà effettuata mediante il criterio previsto dall'art. 1 lett. a) della Legge n. 14/1973.
La richiesta di invito alla gara, corredata da copia dell'iscrizione all'Albo Nazionale dei Costruttori per la Categoria 10/A per importo non inferiore al valore dell'appalto, dovrà pervenire al Comune di Albenga - Ufficio Segreteria - entro le ore 12,00 del 1993.
La domanda di partecipazione non vincola la stazione appaltante.
Albenga, 8 marzo 1993.
IL SINDACO
Mariangelo Vio

**CASINO MUNICIPALE SANREMO**
INCONTRI LETTERARI
**TEATRO DELL'OPERA**
MARTEDI' 16 ORE 16,30
Ciclo: «Incontri con l'autore»
***VITTORIA RONCHEY***
presentazione del libro:
**«1944»**
Ediz. Rizzoli
*PIER ZANNONI*
presenta l'Autore

**A.ML. UNIVERSITY®**
PRESIDENTE ONORARIO DOTT. MASSIMO INARDI
DELEGAZIONE DI SANREMO
ORGANIZZA CORSI DI
**PRANOTERAPIA**
**RIFLESSOLOGIA PLANTARE**
**ASTROLOGIA**
**I CORSI SI TERRANNO A SANREMO**
PRESSO LA DELEGAZIONE C.SO IMPERATRICE 13 - SANREMO
**INFORMAZIONI**
CHIAMANDO LA DELEGATA RESPONSABILE ELENA CRIPPA
AL NUMERO TEL. 0184-506940

Azienda leader nel proprio settore
**UN ADDETTO ALLE VENDITE**
di eccezionali capacità, massima garanzia di serietà, buona cultura, eccezionali doti di rapporto umano, entusiasmo, costanza, simpatia, voglia di crescita e di realizzazione.
Se pensi di rispondere a queste caratteristiche anche se non hai esperienza di vendita potrai trovare nella ns. azienda corsi di formazione ed un eccezionale trattamento provvigionale commisurato alle tue capacità.
**Telefonare per un colloquio preliminare al 0173/58677.**

«Tre pezzi d'occasione» alla Tosse, «Il bar sotto il mare» all'Archivolto

# In scena Beckett e Benni

*Doppio debutto teatrale a Genova. Carla Tatò, diretta da Quartucci, interpreta tre atti unici del drammaturgo irlandese. Al Verdi di Sestri anteprima nazionale con Gallione & C.*

**GENOVA**
NOSTRO SERVIZIO

Ricomincia da Beckett [illegible] settimane al Teatro della Tosse, con lo spettacolo «Tre pezzi d'occasione», tre brevi atti unici interpretati da Carla Tatò per la regia di Carlo Quartucci.

La pièce, presentata [illegible] un buon successo al festival che l'Aia ha dedicato lo scorso anno al drammaturgo irlandese, [illegible] una delle ultime produzioni della compagnia della «Zattera di Babele», [illegible] sempre impegnata [illegible] nel [illegible] di ricerca e di sperimentazione e nata una ventina [illegible] anni fa con il sodalizio artistico tra Quartucci e la Tatò.

I tre «Pezzi d'occasione» sono: «Passi», «Dondolo» e «Non io», che Quartucci definisce «frantumi [illegible] esemplare dolore e di altrettanto esemplare sintesi testuale, che restituiscono spettri [illegible] vicende di donne».

«Passi» racconta di un'sofferente rapporto tra due donne, May e sua madre, una delle quali (chi la vedremo domani sera) è costretta a vivere immobile in un letto.

«Dondolo», lo dice la parola stessa, [illegible], [illegible] l'oscillare di una sedia dietro [illegible] finestra con [illegible] [illegible] chiuse, i riti del tramonto.

Chiuderà [illegible] trittico «Non io». Una storia affidata non più [illegible] corpo, ma solo ad un organo di esso, alla bocca, alle labbra, alla cavità orale. E' dalla bocca, infatti, che uscirà un lancinate

Il cast del «Bar sotto il mare»: Pirovano, Catena, Carla Signoris, Dighero e Crozza

accumulo di memoria [illegible] protagonista.

La regia [illegible] Carlo Quartucci, frequentatore attento e appassionato del teatro beckettiano, è condotta nel rispetto totale della scrittura e delle didascalie e ha come perno la presenza di una Carla Tatò che ha interpretato [illegible] questo spettacolo [illegible] modo straordinario nelle varie tappe della [illegible].

Carla Tatò sarà ospite, mercoledì alle 9, dell'aula [illegible] di via Balbi, 4, di un incontro [illegible] gli studenti promosso dal professor Eugenio Buonaccorsi, titolare della cattedra di Teatro all'Università [illegible] Genova. E sempre mercoledì, alle 22,45, riprende [illegible] gli spettacoli nell'Agorà del Teatro della Tosse con [illegible] nuovo allestimento che prende spunto dal libro «Io speriamo che me la cavo». [illegible] pezzi d'occasione» resterà in [illegible] fino a sabato prossimo.

Novità anche [illegible] Compagnia del Teatro dell'Archivolto che ieri sera ha debuttato al «Verdi» di Sestri Ponente [illegible] l'anteprima nazionale de «Il bar sotto il mare», per la regia [illegible] Giorgio Gallione, [illegible] dall'omonimo racconto dello scrittore e umorista bolognese Stefano Benni. Oggi pomeriggio, alle 16, alla sala Garibaldi, la compagnia [illegible] nuovamente impegnata nella rassegna di Teatro Ragazzi pro[illegible] in collaborazione con il Centro Latte Rapallo e con il Comune di Genova.

In scena, «Il magico flauto magico», di Emanuele Luzzati e Tonino Conte, interpretato da Enrico Bonavera con Valentina Arcuri del Teatro delle Ombre. Il famoso [illegible] non si ispira più, in questo allestimento di «Tassani Progetti» al solo viaggio misterioso nel regno di Sarastro e della Regina della Notte, ma comprende altre due [illegible] I racconti di Orfeo e [illegible] Pifferaio di Hamelin.

Il teatro per ragazzi [illegible] a rivelarsi un settore [illegible] grandi interesse e di stimolanti prospettive, tanto che appare riduttivo, spesso, il fatto che la visione non sia quasi mai concessa [illegible] grande pubblico.

Repliche mercoledì, giovedì, venerdì e il 23 e 24 marzo, alle 10, sempre alla sala Garibaldi.

**Mauro Boccaccio**

In mostra dipinti, disegni e bozzetti teatrali

# De Chirico e la sua arte nel Palazzo del Doge

GENOVA. Promossa e organizzata dall'assessorato alle Istituzioni e Attività Culturali del Comune di Genova, si è inaugu[illegible] ieri pomeriggio [illegible] Palazzo Ducale la mostra «Giorgio De Chirico-Pictor Optimus. Pittura, disegno, teatro».

La mostra intende ripercorrere il cammino artistico di Giorgio De Chirico attraverso la presentazione al pubblico [illegible] opere provenienti da prestigiose collezioni pubbliche e private, italiane e straniere.

La manifestazione, il cui [illegible] cleo espositivo proveniente dalla precedente rassegna allestita nel Palazzo delle Esposizioni di Roma, è stato integrato da nuovi prestiti [illegible] da un differente discorso filologico e arti[illegible]

Nelle sale [illegible] Palazzo Ducale [illegible] rassegna dedicata a De Chirico viene riproposta modificata e ampliata secondo molteplici interventi e diversi linguaggi dal curatore Maurizio Calvesi, con Fabio Benzi e Maria Grazia Tolomeo Speranza.

Nella mostra - che resterà aperta fino al 30 maggio - il per[illegible] artistico [illegible] Maestro viene riproposto attraverso [illegible] centinaio di opere che vanno [illegible] primi del Novecento, anco[illegible] nell'ambito della cultura tedesca, ai quadri del periodo metafisico.

Per arrivare alle opere classicheggianti degli Anni Venti e Trenta, fino ai d'après degli ultimi anni, [illegible] considerati importanti per i molteplici aspetti della ricerca dell'artista.

Le sale di Palazzo Ducale si sono aperte all'opera di De Chirico

La mostra contiene una sezione interamente dedicata ai disegni, tra i quali quelli metafisici provenienti dalla Galleria d'Arte Moderna di Roma.

Per la sezione riguardante De Chirico e il teatro, nella [illegible] Maggior Consiglio di Palazzo Ducale verranno presentati per la prima volta trenta costumi del Teatro dell'Opera di Roma realizzati per l'«Otello» [illegible] Rossini, rappresentato nel 1964.

Sono esposti anche bozzetti, siparietti, figurini e provbe [illegible] scenografia progettati per il Teatro dell'Opera di Roma, per la Scala di Milano e per il Teatro Comunale [illegible] Firenze.

Orario della mostra 10-22. Ingresso lire 12 mila (ridotti 9 mila lire). [m. b.]

Al Comune dell'Opera ottima prova del solista Mario Trabucco

# Entusiasmo per Ahronovich Yuri incanta il Carlo Felice

GENOVA. Ci [illegible] insegnanti che riescono a «farsi ascoltare» dai loro allievi senza mai aver bisogno di alzare la voce e assumere toni autoritari; ci sono insegnanti, invece, che potrebbero urlare per sessanta minuti e non otterrebbero ugualmente alcuna attenzione. E' questione di personalità. Qualcosa di analogo accade [illegible] musica nel rapporto fra il direttore e l'orchestra. Tutto si chiarisce già nella prima prova, al momento dei primi contatti, dei primi gesti, [illegible] prime osservazioni.

Stando ai risultati ottenuti nel concerto di venerdì sera (ripetuto ieri pomeriggio), il rapporto di Yuri Ahronovich con l'Orchestra del Comunale dell'Opera [illegible] stato [illegible] costruttivo. Del resto il grande artista [illegible] ha una forte carica comunicativa, è un musicista di talento, ha una spiccata personalità. Doti pienamente [illegible] in uno spettacolo che si è concluso fra l'entusiasmo generale.

Spiace dover ancora una volta sottolineare il mancato sfruttato esaurito»: concerti come questo [illegible] come quello scriabiniano della [illegible] settimana meriterebbero maggiori attenzioni da parte degli appassionati di musica. E forse sarebbe bene che [illegible] per il prossimo anno provvedesse a rivedere i prezzi dei biglietti in campo sinfonico per ridare impulso ad un settore che per il [illegible] non riesce a decollare.

Ahronovich ha aperto con il Concerto in re maggiore per violino e orchestra di Brahms. Pagina popolare e di indubbia bellezza che il maestro ha letto con buone soluzioni dinamiche.

Primo violino del Comunale, il solista Mario Trabucco è dotato di tecnica sicura [illegible] di notevole eleganza di fraseggio. Una interpretazione, [illegible] sua, essenzialmente lirica, controllata nel suono, con alcuni momenti pregevoli (la cadenza del primo movimento). Calorosi gli applausi e un bis (una Sonata [illegible] Ysaÿe) concesso da Trabucco.

Poi, clou della serata, i «Quadri di un'esposizione» di Musorgskij nella celebre orchestrazione di Ravel. Gesto incisivo ben visualizzato da una bacchetta direttoriale «fuori ordinanza» quanto a lunghezza, Ahronovich ha regalato un'interpretazione [illegible] più nel segno di Musorgskij che in quello di Ravel.

[illegible] trascurato qualche eleganza francese e insistito su asprezze timbriche, apparenti squilibri strumentali, bruschi salti di tempo. C'è stato qualche incidente esecutivo (l'attacco del «Mercato di Limoges» ad esempio), l'ultimo movimento è parso poco omogeneo, in alcune parti [illegible] violenza fonica del [illegible]ati avrebbe richiesto un [illegible] numero di archi.

Eppure l'esecuzione [illegible] stata straordinaria, stimolante, provocatoria. «Quadri» affascinanti nei particolari (si citano, oltre all'ultima, travolgente «Grande porta di Kiev» ripetuta come bis, la malinconica eleganza del «Vecchio castello» e la violenta «Capanna di Baba Yaga») [illegible] nell'insieme. Pubblico entusiasta.

**Roberto Iovino**

Da sempre ostile alle cerimonie, il cantautore ha accettato il «Gomitolo d'oro '93»

# Sorpresa, un premio per De Andrè

*Il riconoscimento, dedicato alle personalità genovesi, sarà consegnato mercoledì prima della seconda serata del nuovo recital al Margherita. Caccia aperta ai biglietti. Tutto esaurito per gli ultimi due show di Beppe Grillo*

[illegible] E' una lunga «notte delle stelle» tutta genovese quella che si sta consumando al teatro Margherita. Mentre continua l'inutile ricerca di biglietto per assistere alle ultime due repliche dello show di Beppe Grillo, stasera e domani, ai botteghini del teatro si è aperto un altro fronte di caccia, quello per il doppio concerto di [illegible]rizio De Andrè, martedì e mercoledì sera.

Come promesso qualche settimana fa, Fabrizio torna ad esibirsi nella [illegible] città e [illegible] solo [illegible] chi non [illegible] riuscito ad acquistare in tempo i biglietti. Un ritorno, quello del cantautore [illegible] genovese, accompagnato [illegible] [illegible] novità: [illegible] secondo posto al festival di Sanremo [illegible] figlio Cristiano, atteso anch'egli al Margherita la sera del 6 maggio.

E persino da un curioso fuori-programma: mercoledì pomeriggio Fabrizio De Andrè riceverà dall'associazione «Filo di Arianna» il «Gomitolo d'oro 1993», riconoscimento [illegible] gnato ogni [illegible] a personalità

Fabrizio De Andrè torna a casa

genovesi della politica, della cultura e dello spettacolo.

Una circostanza che sarebbe stata impensabile fino a pochi anni fa. Tanto che per convin[illegible] Fabrizio De Andrè ad accettare un premio, nell'ambito dello speciale di Canale 5 al teatro Genovese, nel 1990, l'ex patron della «Bussola» Sergio Bernardini, ideatore della serata, fece le ore piccole [illegible] «Paradisetto», la casa genovese del cantautore.

Alla fine Fabrizio accettò, [illegible] solo a patto che l'iniziativa ricordasse il fratello Mauro, notissimo avvocato scomparso prematuramente l'anno prima.

Stavolta le [illegible] [illegible] andate diversamente, [illegible] [illegible] voglia di cantare e di suonare [illegible] vivo è venuta meno anche l'idiosincrasia congenita [illegible] Fabrizio per le cerimonie, ancorché rigoro[illegible] selezionate.

L'elegante cartoncino bianco del «Filo di Arianna» informa che il «Gomitolo d'oro» a Fabrizio De Andrè verrà consegnato dalle 18 alle 20, nel corso di [illegible] cocktail nel foyer del Teatro Margherita.

Rispetto al concerto precedente, [illegible] ci sarà, forse, nel gruppo [illegible] corista Dori Ghezzi, ma la «griglia» dei pezzi resterà immutata. Accompagnato dall'eccezionale band guidata da Mauro Pagani, Fabrizio De Andrè regalerà [illegible] suoi fans un concerto memorabile, con dentro tutti i suoi brani più significativi, dalla «Ballata del Michè» al «Gorilla», dai «Vangeli apocrifi» [illegible] «Creuza de [illegible]

Un concerto (l'organizzazione è curata [illegible] Baltabarin) davvero da non perdere, con il quale De Andrè volta probabilmente [illegible]. La prossima volta che lo vedremo sul palco potrebbe essere alle prese con uno show tutto diverso. Magari quel musical [illegible] cui parla ogni volta che incontra il [illegible] amico Stefano Benni [illegible] sua volta protagonista, proprio in questi giorni a Genova, con il «Bar sotto [illegible] [illegible] diretto da Giorgio Gallione della Tosse.

I suoi fans, vecchi [illegible] nuovi, aspettano. Lui sa che gli perdoneranno anche un periodo di silenzio più o meno lungo. L'importante - dicono gli appassionati di ogni età - che presto ci regali un altro disco a cui, in effetti, sta già pensando girando ogni giorno l'Italia. [m. b.]

## OGGI E STASERA

**GENOVA**
Commedia dialettale

Oggi, alle 16.30, al [illegible] «Tempietto» [illegible] Sampierdarena (via Carlo Rolando) la [illegible] dia dialettale «O dente do giudizio», tre atti di Ugo Palmarini, per la regia [illegible] Piero Campodo[illegible]. Compagnia «Gilberto Go[illegible]. Ingresso lire 8 mila. [m. b.]

**GENOVA**
Il sapore tropicale

Trascinanti i ritmi sudamericani stasera alle 22 al «Nessundorma Cafè» [illegible] [illegible] Porta d'Archi con la festa «Sabor Tropical». Lire 15 mila. [m. b.]

**GENOVA**
Musica caraibica

Ritmi cubani, drink e piatti caraibici stasera alle 22 [illegible] circolo Latino-Americano, via Morin, alla Foce. Ingresso libero, consumazione obbligatoria. [m. b.]

**GENOVA**
Segni di sabbia

In programma [illegible] a Palazzo Ducale (ala Est [illegible] Piano Nobile) la performance «Segni [illegible] sabbia dal Tibet. Il mandala [illegible] Kalachakra. Orari 10-12,30, 15.30-18.30. Ingresso lire 8 mila, ridotti 4 mila lire. [m. b.]

**GENOVA**
Commedia al S. Pietro di Quinto

Va in scena oggi, alle 16, al teatro San Pietro di Quinto (piazza Frassinetti), [illegible] commedia [illegible] Luciano Borsarelli «Donne, danni, [illegible] e malanni», di Luciano Borsarulli. Regia di Antonella Risso e Anna Noli. [m. b.]

**RAPALLO**
Una serata rock

Stasera alla discoteca «Happening» in via San Martino di Noceto a Rapallo è in programma la musica dal vivo del gruppo rock «Heaven for aver». L'appuntamento è alle 22,30. [f. gr.]

**[illegible]**
Suona Marco Zoccheddu

Nella sala del pianobar «Mammunia» sul lungomare Bettolo di Recco stasera Marco Zoccheddu e la sua band. Appuntamento alle 21,15. [f. gr.]

## STASERA ALLE TELEVISIONI LOCALI

### Telecupole
7 — **Telecupole informazione**
11,30 **Obiettivo agricoltura**
12 — **Speciale Giro Festival**
13,30 **Arcobaleno**, rotocalco
16 — **Pomeriggio insieme**
17 — **Auri - Auri**, rubrica
18 — **Gli intrepidi**, telefilm
19,05 **Sport flash**, rubrica
20,30 **Montecarlo che festa**
21,30 **Gulliver**, documentario
22 — **Concerto per Napoli**
23,30 **Sport flash**, rubrica

### Telecittà
8 — **Aerobic on the wildside**
11,30 **Grand European top twenty**
13,30 **Columbus interattiques**
16,15 **I gioielli di Monte Carlo**
18 — **I gioielli di Carminati**
20,10 **Obiettivo arte**
20,40 **Big match**, rubrica
21,10 **Francis Scott Fitzgerald in Hollywood**, tv movie
23,15 **Il blu e il grigio**, serial

### [illegible]
8,30 **Vendite commerciali**
12 — **Speciale Giro Festival**
12,30 **Motori non stop**
13 — [illegible] **da polso**
13,30 [illegible]**ano**, rotocalco
14,45 **Zona sport**, rubrica
17 — **Out out**, rotocalco
18 — **Dalle nove alle cinque**, telefilm
19 — [illegible]
20,30 **Montecarlo che festa**, The World Music Award '92
21,30 **Gulliver**, documentario
22 — **Un salto nel buio**
22,30 **Rubrica**
23 — **Orologi da polso**, rubrica
23,30 **Arcobaleno**, rotocalco
0,15 **Rubrica**

### Canale 7
7,40 **Il tenente O'Hara**, telefilm
8,40 **Ispettore Bluey**, telefilm
9,30 **Cartoni animati**
10 — **Il tenente O'Hara**, telefilm
11 — **Ispettore Bluey**, telefilm
12 — **Piazza Montecitorio**
12,05 **Skyways**, telefilm
12,30 **Obiettivo gente**, news
12,45 **Tg Liguria**, notiziario
13,15 **Montecarlo news**
13,45 **Tg Liguria**
14 — **Ispettore Bluey**
15 — **Il tenente O'Hara**, telefilm
16 — **Nati per vivere**, documentario
18 — **Goal flash**, rubrica
18,30 **Dal Parlamento alla Regione**
20,00 **Stadio goal**, rubrica
22 — **Tg Liguria**
22,35 **Il richiamo degli abissi**, telefilm
23 — **Motori shop**, rubrica
23,30 **Stadio goal**, rubrica
0,30 **Obiettivo gente**, news
0,45 **Motor shop**, notizie

### Mixer Tv
11,45 **Ispettore Bluey**, telefilm
12,45 **Obiettivo gente**, news
13 — **Tuttobiciclistrada**, sport
13,30 **Speciale motomondiale**, sport
14 — **Tg Liguria**
14,10 **News Savona**
14,20 **News Imperia**
14,30 **Sister Kate**, situation comedy
15 — **Che musica... alla Stadio**, sport
17 — **Il nemico alla porta**, telefilm
17,55 **L'oroscopo**, rubrica astrologica
18 — **Festival internazionale W. A. Mozart**
19,30 **Ghostbusters**, cartoni
20 — **Anteprima trend**, varia
20,30 **Keeler agente segreto**, film
22 — **Tg Savona**
22,10 **Tg Imperia**
22,20 **Tg Genova**
22,45 **Folle di jazz**, musicale
0,55 **L'oroscopo**, rubrica

### T.C.S.
13 — **Fotomodella inverno '93**, show
13,30 **Gasparin il ribelle**, film
15 — **Attenti al ragazzi**
15,30 **Programmazione locale**
17,40 **Ultimatum alla Terra**, film
19,30 **Samurai**, telefilm
20,30 **Un bel pasticcio** film
22,15 **Fotomedaglia inverno** [illegible] show
22,50 **Il Squadrigio** [illegible] film

### [illegible] Uno
8 — **Bollicine**, situation comedy
8,30 **Mod Squad**, telefilm
9,15 **Telepromozioni**
[illegible] **Una strana coppia di sbirri, il**
13,30 **A tavola con noi**, rubrica
14 — **Rotosardegna**
14,30 **Tg dei ragazzi**
15 — **Cara Sardegna**, rubrica
15,45 **Sulla scia del Cinquecento**, giochi
16 — **Rotosardegna**, rotocalco
16,30 **Kung fu**, film
20,10 **Rotosardegna**, rotocalco
[illegible] **Radici**, miniserie
[illegible] **Rotosardegna**
23 — **Più donna**, rubrica
23,30 **Pallanuoto**, rubrica
0,30 **Rotosardegna**, rubrica
1 — **Riflessi di luce**, film
2,30 **Una strana coppia di sbirri, il**

### Telenord
12,40 **Avventure di frontiera**, telefilm
13,30 **Cara cara**, telenovela
14 — **Le avventure di Tom Sawyer**, cartoni
15 — **Obiettivo gente**, news
16 — **Cartoni animati**
16,30 **Cartoni animati**
17 — **Sky Ways**, telefilm
17,30 **Nati per vivere**, documentario
18 — **L'uomo e la terra**, documentario
20,05 **Tg Imperia**
20,15 **Tg Genova**
20,30 **Andiamo al cinema**
20,40 **Sky Ways**
21 — **L'uomo e la terra**
21,30 **Tg Liguria**
22 — **Il richiamo degli abissi**, telefilm
22,30 **Telegiornale 4**
23 — **Sky Ways**, telefilm

### Telearcobaleno
7 — **Junior tv**
11 — **Redazionali**
12,30 **Grandangolo**
13,30 **Okay motori**, rubrica
14,30 **Junior tv**
19,30 **Bar sport**, rubrica
21,30 **Da La Spezia a Ventimiglia**
22,30 **Pelcoscenico**
24 — **Bar sport**, rubrica

### Primocanale
7 — **Junior tv**, cartoni animati
11 — **Informazione commerciale**
12,30 **Controsalotto**, rubrica
14,30 **Antenna 13**, tutto dai campi di gioco
17 — **Controsalotto domenica**
18,30 **Scrugoli**, miniserie
19,30 **Bar Sport**, rubrica
20,30 **Film**
22,15 **F.B.I.**, telefilm
23,30 **Bar sport**, rubrica
[illegible] **Film**
2 — **Rosso di sera**, varietà

■ Eventuali errori o variazioni nei programmi sono causati dalla non tempestiva comunicazione delle [illegible]

Torna il Campionato nazionale, il Savona costretto a vincere a Brescello

# Don Zunino suona la campana

*Nel paese reso celebre da Guareschi, i biancoblù si giocano l'ultima possibilità di riagganciare la Vogherese che intanto ospita il Livorno. Ancora fuori Ferraris, squalificato Canu, rientra Rossi*

Inizia per il Savona il ciclo delle partite che possono mettere in discussione il campionato. Si comincia oggi, la difficile e pericolosa trasferta a Brescello. Nella cittadina della Bassa Padana, resa celebre Guareschi con la «saga» di Don Camillo e Peppone, la truppa di Miro Zunino scenderà in campo con solo obiettivo: la vittoria.

Questo per iniziare nel migliore dei modi il trittico di partite cui si diceva: Brescello, Rapallo e Vogherese, scontri diretti che possono aprire ancora strada ai biancoblù verso la C2. Due punti, quindi, per ape. E' una trasferta in cui Zunino dovrà rinunciare allo squalificato Canu all'infortunato Ferraris, mentre potrà disporre Paolo Rossi. L'ex centrocampista della Carrarese sarà sicuramente una pedina importante nella sfida con gli emiliani, dando così forte al centrocampo.

Sulla partita di Brescello l'allenatore dei savonesi Zunino afferma: «Non ci sono dubbi. Dobbiamo vincere ad ogni costo, nella speranza che il Livorno riesca a fare il colpaccio a Voghera. La squadra è comunque caricata. La sosta del torneo ci è servita per rifinire alcuni schemi e per prepararci con grande determinazone alla trasferta odierna. Dovremo andare in campo concentrati al massimo, e senza pensare troppo al risultato della Vogherese. Se questo mese ci potrebbe essere una svolta al vertice. Tutto dipenderà dai risultati degli scontri diretti: ho visto giocare la Vogherese e non mi è sembrata un granché, anche se ha dalla sua una buona dose di fortuna. Basta guardare negli ultimi due mesi: è riuscita a radrizzare alcuni incontri in piena zona Cesarini».

*Ieri intanto il presidente biancoblù, Enzo Grenno, ha partecipato a Roma ad una riunione della Lega nazionale dilettanti. Sul tavolo della discussione alcune innovazioni carattere organizzativo: gli spostamenti al sabato delle partite del Campionato nazionale dilettanti, il problema dei «fuori quota» e quello riguardante l'attività delle squadre Juniores.*

**Roberto Pizzorno**

Marafioti del Rapallo

## Ed anche il Rapallo si veste da corsaro

*Per tornare in corsa, pure i bianconeri devono conquistare i due punti, in casa del Camaiore*

RAPALLO. La forza (e la condanna) di non avere alternative libera il Rapallo da ogni tipo di pastoia tattica: Alberto Mariani allestisce per la partita Camaiore una squadra d'assalto trascurando il fattore campo, e troppo pensare ad una Vogherese a vincere, non lascia che vaghe speranze ria

Ma per rimanervi aggrappata, e queste speranze (in fondo gli la capolista deve vedersela, sia pure in casa, con il peri- e blasonato Livorno), la squadra bianconere non ha appunto che la vittoria. I padroni galleggiano nella parte «sterilizzata» d classifica, distanti dai rischi dalla gloria. I piani Mariani puntano molto su questa prete- tranquillità del Camaiore, e sulla pessima impermeabilità di una difesa le più sforacchiate del girone (31 reti al passivo in 25 partite finora disputate).

Sul Rapallo «corsaro» è disposto a scommettere, ad pio, il team manager Giancarlo Cappelli: «La squadra ha continuato a lavorare con grande impegno anche durante la settimana di sosta. In questi quindici giorni Mariani abbiamo cercato di tenere in tensione i ragazzi, perché questo finale di torneo promette di essere incandescente».

Ad accendere micce dei cannoni ruentini dovrebbero pensare ancora una volta Marafioti e Rosati: Padella che si è mosso bene nei pochi allenamenti disputati in maglia bian- potrà esser utilizzato nel corso dell'incontro. Mancando Guerra a centrocampo (squalifica), con Brogi alle prese con l'influenza e con le condizioni fisiche di uno o due titolari da verificare, Rapallo potrebbe schierarsi così: Finna; Mosca, Gandolfo (Nannipieri); Sassarini, Novone, Da Silva (Gandolfo); Comtini, Stabile, Marafioti, Scalzi, Rosati (Padella). (d. s.)

Briata in azione: il centrocampo del Savona è chiamato a creare occasioni da gol

A Bagnolo Emilia l'atteso rientro del laterale

## La Samm con Biancato prepara il contropiede

S. MARGHERITA. Il rientro tempo pieno Beppe Biancato: queste potrebbe novità Samm oggi Bagnolo Emilia. Mister Casazza ritroverà infatti il laterale perso a Cuneo (prima giornata) dopo sette minuti: le prove in mento hanno dato un responso più che positivo, anche se il giocatore non ancora nelle *gambe i novanta minuti.*

«Solo giocando e rigiocando, Biancato potrà trare il passo giusto: diciamo che è stato opurato il primo acquisto per il prossimo anno. A Bagnolo andremo con il solito spirito, cercando di vincere di concludere in crescendo questa stagione. Nell'allenamento del giovedì squadra è dimostrata pimpante, vogliosa di ben figu- sono ottimista», è il commento del direttore sportivo arancione Alfredo Schimmenti.

Assenti «tre B» (Buzzurro e Bernardi ancora con problemi alla muscolatura, Bocchi squalificato), Casazza presenterà una formazione d'attacco, ma soprattutto rapida nel contropiede. La Bagnolese cercherà di vincere la partita, la Samm potrebbe colpire con azioni di ri-. «E' probabile che la loro tattica sia quella di buttarsi subito avanti: e allora Righetti e D'Agostino dovremo cercare di punirli in contropiede».

Casazza ha portato in terra emiliana sedici giocatori, la formazione verrà decisa questa mattina, anche non dovrebbe risultare molto diversa da quella che ha pareggiato 0-0 a Sassuolo. Eccola: Boschi; Ruvo, Nacci; Gualco, Spadavecchia, Pastine; Biancato (Damiani), Solinas, Righetti, D'Agostino, Mulonia. (g. s.)

Ramella-Paia forse da e a libero, in avanti è probabile l'utilizzo del duo Caruso-Prestia

## Sanremese, Tonelli deve inventare la difesa

*Ad Acqui senza Piagni e Gaiaudo, e con Trasatti in serio dubbio*

Tonelli, grossi problemi per Acqui

SANREMO. Problema numero-uno: «reinventare» la difesa. La Sanremese, oggi in trasferta sul campo dell'Acqui, parte a ri- ghi ridotti nel reparto arretrato: Piagni è squalificato; Gaiaudo infortunato ad un piede; Trasatti, assente da diverse domeniche, non si è ancora ripreso anche se Paolo Tonelli, allenatore biancazzurro, farà tutto il possibile per recuperarlo.

Un pacchetto difensivo pezzi è un handicap da poco in vista di una trasferta difficile, su un campo dove le condizioni ambientali non ideali, contro un Acqui che per motivi di classifica giocherà con il coltello fra i denti. Tonelli dovrà studiare la disposizione più giusta. E se Trasatti dovesse dare forfeit, potrebbe he preparare una a sorpresa schierando Ramella- nella nel ruolo di libero. Non è un'invenzione assoluta perché l'ex vogherese, in passato, ha già ricoperto quel ruolo.

La formazione anti-Acqui verrà comunque decisa soltanto oggi. I problemi non sono solo in difesa. Calabria, in attacco, sconta la sua giornata di squalifica e Riolfo, ieri mattina ha dovuto alzare bandiera bianca all'ultimo allenamento di rifinitura al «Comunale», per un improvviso attacco influenzale. Così i giocatori disponibili ridotti a quindici. Le scelte, davanti, sembrano quasi obbligate: la coppia Caruso-Prestia guiderà l'attacco, la speranza che l'ex punta Sestrese confermi quanto di buono ha fatto vedere nelle ul- partite.

A disposizione ci sarà anche il giovane Fagioli mentre un altro giovanissimo, in extremis, sarà dirottato alla prima squadra dalla formazione Juniores ieri impegnata sul campo del Cuneo: in ballottaggio il difensore Munglaviti, classe 1976, e Armanio, altro difensore, anche lui classe 1976.

E' possibile che il presidente Gianni Borra, in questi giorni Milano, raggiunga la squadra ad Acqui. Il numero uno biancazzurro ha confermato la volontà di lasciare la società a fine stagione non riceverà aiuti, precisando però «La Stampa», che venerdì aveva riportato il suo sfogo, che i costi gestione annui della società biancazzurra sono inferiori al miliardo di lire, ma si aggirano attorno ai settecento milioni. Meglio così. Eventuali pretendenti club corso Mazzini lammesso che ne siano più invogliati farsi avanti... (b. m.)


PRIMA INFANZIA

LETTINI

CARROZZINE & C.

ABBIGLIAMENTO
E SCARPINE
fino a 3 anni

ALIMENTAZIONE
DEL NEONATO

ARTICOLI
IGIENICO
SANITARI

ARTICOLI
E CONFEZIONI
PREMAMAN

EFF. COM. LEGGE

FAVOLOSI SCONTI SU LISTE BEBÉ

*Cara mamma ritira anche tu la tessera dell'amicizia.*

CENTRO COMMERCIALE
"BORMIDA"
019/50.01.33
CAIRO M.

PUBBLIGRAF CAIRO M. TEL. 019/50.19.83

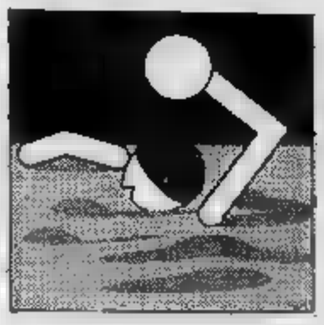

Pallanuoto: la squadra di Barlocco cede (9-15) al Foro Italico contro la squadra del momento

# Recco, definitivo addio ai playoff?

## *Speranze quasi nulle dopo la sconfitta con la Roma*

Niente da fare. La Roma è la squadra del momento, più del Posillipo e forse più del Savona. Lo ha confermato ieri al Foro Italico in quello che poteva essere il match del riscatto per l'Ansaldo Recco, fresco finalista di Coppa Italia dopo la vittoria infrasettimanale ai danni dello stesso Posillipo. Ma la Roma attuale, e soprattutto il campionato, è un'altra cosa: 15-9, parziali 2-2 6-2 2-2 5-3.

Sfumano così del «tempio» romano le speranze dei biancocelesti di avvicinare la sesta posizione, ultima utile per i playoff (e pensare che la giornata era nata sotto auspici favorevoli, con la sconfitta alla «Scandone» della Canottieri Napoli contro la Florentia): i recchelini hanno sempre dei punti di recuperare (anche se hanno giocato una partita in meno, quella con il Pescara: ma vista la situazione, è ben difficilmente pronosticabile un di Vio e compagni contro gli abruzzesi), ma le giornate ormai soltanto

Campionato definitivamente compromesso, tanti punti gettati al vento in precedenti occasioni, non certo ieri nella vasca capitolina. Molto meglio, quindi, per gli uomini di Mimmo Barlocco pensare alla Coppa Italia, o magari a rientrare in Europa dalla «porta di servizio», sperando in un successo del Savona in campionato. Il match fra Roma e Ansaldo Recco non si era incanalato male per i liguri: un primo parziale di perfetta parità, rovinato da una seconda frazione che ha visto Campagna nelle vesti di mattatore, fino a condurre la sua squadra all'8-4 a metà partita.

Equilibrato anche il terzo tempo, il Recco poi nell'ultima frazione ha tentato la rimonta; ma la Roma, priva nel finale di Radjenovic (altro giocatore con tre penalità, Riccadonna), ha controllato agevolmente il match, chiudendo con un indicativo 6-3. Nando Pesci ha schierato: Gazzarini, Rossi (una rete), Milanovic 2, Cimino 1, Campagna 4, Feoli 1, Giustolisi 1, Vignati, Serio 2, De Paolis, Ranalli 2, Radjenovic 1, Roncaioli. Barlocco, privo di Rainero e Cavallini, ha risposto Vio, Mangiante, Crovetto (una rete), Cristilli 1, Gyongyossi 3, Baldineti 1, Capurro, Temellini 2, Mshvenieradze 1, Trebino, Riccadonna, Marsili, Liccardo.

Ancora una volta sono mancate le realizzazioni dei giovani biancocelesti, giovani Angelo Temellini e Francesco Riccadonna che stasera alle 18,45 partiranno da , destinazione Atene, la Nazionale di Radko Rudic per effettuare martedì un'amichevole la Grecia. Ora per il Recco arriva un doppio turno casalingo: sabato contro la Canottieri, ledì 24 alle 20,30 recupero tro il Pescara. il campionato ormai segnato.

**Giancarlo Scarfuzzeri**

Crovetto, sfortunato protagonista nella trasferta del Recco a Roma: un ko che forse chiude la strada verso i playoff

### SERIE A1

**CLASSIFICA**

| | P | PARTITE V | N | P | RETI F | S | DIFF. |
|---|---|---|---|---|---|---|---|
| POSILLIPO | 23 | 11 | 1 | 3 | 170 | 126 | +44 |
| SAVONA | 22 | 9 | 4 | 2 | 222 | 159 | +63 |
| | 22 | 9 | 4 | | 189 | 156 | +33 |
| PESCARA | 19 | 8 | 3 | | 161 | 129 | +32 |
| | | 7 | | | 191 | 181 | +10 |
| | 16 | | 0 | 7 | 189 | 179 | +10 |
| FLORENTIA | 15 | 7 | 1 | 7 | 178 | 183 | -5 |
| | 14 | 5 | | 6 | 159 | 154 | + 4 |
| CIVITAV. | 11 | 5 | 1 | 9 | 154 | 185 | -31 |
| RECCO | 10 | 3 | 4 | 7 | 157 | 182 | -25 |
| | | 4 | | 11 | 161 | 186 | -25 |
| | | 0 | 0 | | 132 | 243 | -111 |

RECCO E PESCARA UNA PARTITA IN MENO

**RISULTATI** (4ª di ritorno):
SAVONA - CIVITAV. 18-8
CANOTTIERI - FLORENTIA 12-16
SALERNO - POSILLIPO 7-17
ROMA - RECCO 15-9
ORTIGIA - VOLTURNO 14-14
PESCARA - BRESCIA 15-9

**PROSSIMO TURNO** (5ª di ritorno, sab. 20/3, ore 17,30): Recco-Canottieri; Civitavecchia-Florentia; Salerno-Brescia; Ortigia-Savona; Pescara-Roma; Posillipo-Volturno.

### SERIE A2

**RISULTATI** (4ª di ritorno): Nervi-Fiamme Oro 22-12; Como-Poseidon 13-8; Palermo-Bologna 7-10; Bergamo-Cagliari 13-18; Lazio-Camogli 10-7; Modena-Catania 12-17.

**CLASSIFICA:** Como p. 24; Catania 22; Lazio e Cagliari 18; Poseidon 17; Modena e Palermo 14; Nervi e Camogli 12; Bologna 11; Fiamme Oro e Bergamo 9.

**PROSSIMO TURNO** (5ª gior. di rit., sab. 20/3 ore 15): Palermo-Catania; Camogli-Bologna; Fiamme Oro-Cagliari; Bergamo-Modena; Como-Lazio; Poseidon-Nervi.

### Serie A2

## *Il Nervi vince ma non esulta*

Non c'è verso, per Camogli e Nervi di uscir fuori dalle secche: anche in una giornata in cui finalmente gli uomini di Silvio Baracchini si sbloccano e di reti le Fiamme Oro, c'è da registrare la sconfitta (prevantivata) del Camogli, ma soprattutto l'imprevista vittoria di Bologna a Palermo, risultato che rinvia la fuga delle due liguri verso la salvezza. Nei quartieri alti si avvia a diventare assoluto il dominio del Como che trova valida sponda nel Catania: le due hanno un vantaggio consistente e si avviano a braccetto alla A1. Resta invece presente, nei discorsi di Nervi e Camogli, lo spettro serie B.

I bianconeri di Lastrico (che è rientrato a tutti gli effetti, avendo risolto i problemi di incompatibilità e anche qualche divergenza economica) han perso senza «sbracare» al Foro Italico. Roma che i camoglini pensavano prender punti-salvezza: e che Riccardo Ginocchio e Poggetti stati strappati alla Marina Militare, nulla è perduto. I dirigenti avevano peccato di ingenuità e conoscenza del regolamento ma la «comprensione» del tecnico delle Armate ha chiuso l'incidente.

Il sorriso labbra presidentre Minuto, che visto volta almeno il Nervi che sognava, capace di infliggere un pesante passivo alle Fiamme Oro (che vigilia tallonavano in classifica gli arancioblù), stato cancellato *dalle notizie provenienti dalle* altre piscine: «Il successo del Bologna ci rovina la festa. Ci sarà soffrire fino alla fine. Però ho un grande Nervi, sicuro, concentrato, 'cattivo' nell'aggredire l'avversario. E Babic e Nikolic finalmente all'altezza della loro fama».

Infatti stati i due croati a far la differenza: 9 reti il centroboa (2 rigori), 5 gol (2 rigori) «Beba». Gli altri marcatori nervisi Ravina e Staltari (2); Misaggi, Ramberti, De Ambrosis, Rossi (una). I romani han retto per un tempo (4-3), palesando una difesa e un portiere (l'ex voltrese Prati) approssimativi (6-4, 7-1 e 5-4 gli altri parziali). A dir la verità non sono stati favoriti dai due arbitri Leone e Bertini, un po' troppo fiscali e «fischiatori» per questo genere partita (5 rigori e qua 30 espulsioni). Nel Nervi ha esordito il giovanissimo e promettente portiere dalla juniores Odisseo, cui Baracchini ha regalato 4' di gloria. L'altra faccia della gioventù l'ha fatta vedere il centroboa to: si fatto espellere per brutalità ad 8'44' del terzo tempo. **[d. s.]**

In Promozione, Barbagelata spara a zero sull'arbitro Ceglie: «Le squalifiche che ci ha fatto infliggere sono una farsa»

# Il Lavagna trema a Cairo, Rutese a La Spezia con rabbia

## *Eccellenza: Torrini teme molto i giallobl, «scottati» dal caso-Saltarelli*

Non solo la primavera, anche il momento delle sentenze si avvicina: Eccellenza e Promozione celebrano la puntata della loro avventura.

**Eccellenza.** L'inquietudine del Lavagna scontra col terrore della Cairese. Il delle preoccupazioni dell'una è direttamente proporzionale al diminuire dell'inquietudine dall'altra: a si giocano due partite parallele, attendendo i responsi della Giustizia sportiva oltre a quelli del campo. La Cairese ha perso in primo grado e cerca di regolarizzare la posizione di Saltarelli: non dovesse riuscirci si ritroverebbe condannata con la Carcarese.

E il Lavagna su questo fa affidamento, per evitare un finale di stagione al cardiopalmo: con Cairese e Carcarese out la situazione dei biancocelesti migliorerebbe radicalmente, dovrebbero mettersi alle spalle un'altra squadra, errore madornale - Torrini - far affidamento su questi calcoli. dobbiamo trovarla con le nostre forze. Il clamore attorno al caso Saltarelli deve servire a farci aprire gli occhi: oggi come oggi la Cairese è sicura della sua posizione e dei punti accumulati. Deve farne ancora il più possibile, cercherà di vincere ogni «sto». E un'eventuale sconfitta potrebbe esser «sanata» dai provvedimenti disciplinari: la Cairese da un mese non utilizza più

Incredibile, se si pensa a cosa succedeva non più d'un fa, la tranquillità con cui attende l'Argentina: i chiavaresi non sono completamente fuori dalla zona a rischio, ma contano esserci giro di 2-3 partite. Mauro Francois ha frenato gli entusiasmi dopo il derby ricordando che occorre trovare ancora 5 o 6 punti prima di cantar vittoria: i primi due potrebbero arrivare dal confronto con i taggesi.

Sestri Levante teme il Busalla, i genovesi son più pericolosi in trasferta che in : al Silvori cercheranno, come in parecchie altre occasioni, di avviluppare l'avversario nella loro ragnatela puntando su un assetto corto e cauto. Ma l'assenza di Ottoboni e Ricchini può far saltare i piani Di Paco.

**Promozione.** Fontanabuona cerca a Brugnato di difendere almeno l'onore: ma Di Santi, Battaglia son squalificati. Le condanne del Giudice han gravemente menomato pure Rutese che col Canaletto dovrà scendere in campo senza il portiere Guiducci, i centrocampisti Bonanni e Pezzini, l'attaccante Macchiavello. «Passi la squalifica di Macchiavello che è espulso, quelle agli altri sono un vero scandalo». d.s. Barbagelata perde la calma: «Dobbiamo ringraziare di questi regali il signor Ceglie di Spezia, che deve aver steso un rapporto assurdo dopo la col Balardo. Oltre a danneggiarci in campo ha segnalato i cori che i miei rivolgevano all'allenatore avversario Magloni, costati una giornata perché nuti "offensivi". Siamo alla farsa». **[d. s.]**

### GLI ANTICIPI

## *Buon sabato per Recco e Caperanese*

Nessuna particolare sorpresa nei sette anticipi di ieri riguardanti il calcio minore genovese e del levante. In Eccellenza, il derby fra Pegliese e Pontedecimo si è chiuso scialbo, e prevedibile, 0-0: il punto che serviva entrambe squadre in attesa degli sviluppi finali sul «caso» Saltarelli-Cairese, per allontanarsi dalla pericolosa. Il Pontedecimo sale a quota 22, mentre la Pegliese raggiunge l'Entella a 20 punti.

Nulla da fare per il Bogliasco contro il Pro Recco, nel girone B di Promozione. I padroni di casa hanno vinto 1-0 rete Barabino al 51', ad appoggiare in rete un proveniente dalla sinistra. Bogliasco che ora attende speranzoso i risultati di Rutese e Ligorna per puntare ancora alla terz'ultima piazza. Il Recco di Andrea Rossi a 28, confermandosi sempre più quarta forza, e puntando alla terza posizione; il Bogliasco di Favara fermo a 17, numero poco propizio.

Nel girone A, vittoria l'Italstrade sulla Coelma (2-0), della Rivarolese contro la Culmv (1-0) e pareggio fra Bolzanetese e Molassana (1-1). Infine Seconda: doppietta Garibaldi apre la alla Caperanese per il 2-1 sul S. Bartolomeo. Sestresi in posizione con 29 punti, la Caperanese insegue a . La Croce Verde Bogliasco ottiene due preziosi punti per la salvezza, battendo 1-0 il Bargagli. **[g. s.]**

Sotto: Sestri col Busalla per i 2 punti

Prima: il Carasco a caccia di un risultato utile sul campo dell'Ameglia

# A S. Salvatore derby-salvezza

## *Incerta la sfida tra il Villaggio e il Vallesturla*

Tutta giornata Prima categoria ruota derby del Centro Scuola S. Salvatore, tra Villaggio e Vallesturla. La guerra continua solo nella bassa classifica, perché in alto il Caperana ha scavato non solco ma un sé le inseguitrici (10 punti). Invece il discorso resta tutto da fare per quanto riguarda le retrocessioni: sette squadre sono racchiuse in un fazzoletto di due punti, tra di esse i due club del levante che si scontrano oggi.

Moralmente il vantaggio è tutto dei padroni di casa, reduci da strepitosa serie positiva terminata sfortunatamente domenica : la convinzione di potersi salvare intatta — assicurano al Villaggio - e non intendiamo compromettere quanto di buono fatto nel girone di ritorno». Tutt'altro umore in casa degli ospiti: la mazzata dei tre punti persi a tavolino ha fatto perdere lucidità e tranquillità agli uomini di Maggenta. Dilapidato il vantaggio, ricacciati nelle posizioni di retroguardia, Mobilio & C. cercano un risultato positivo, in ogni modo e a qualsiasi

Il Carasco senza Feirano e Gaggioli e con molti dubbi è sul campo dell'Ameglia: gli arancione non hanno che un lieve vantaggio sulle peggiori e devono evitare ulteriori passi falsi. L'Ameglia inoltre è una delle più inquisite... Il Riviera ha a portata di mano l'occasione per raggiungere una quota di sicurezza facendo contemporaneamente un grosso favore ai vicini di casa: al Macera è di scena il Ceula Levanto, rivale Vallesturla e Villaggio. Per ultima la migliore: il Riva Pro Sestri sta chiudendo trionfalmente un torneo iniziato in sordina: se batte il Don Bosco si prenota addirittura per il secondo posto che per una matricola vale una vittoria assoluta. **[d. s.]**

Zerega del Carasco

### QUESTA DOMENICA

**CALCIO**

*I dilettanti*

**Campionato nazionale** (15): Acqui-Sanremese; Bagnolese-Sammargheritese; Brescello-Savona; Camaiore-Rapallo; Cuoio Pelli-Bru; Pietrasanta-Sassuolo; Sarzanese-Fidenza; Virtus Roteglia-Cuneo; Vogherese-Livorno. Classifica: p. 36; Livorno 34; Sassuolo, Savona e Rapallo 33; Brescello 29; Sanremese, Cuoio Pelli e Camaiore 25; Bra e Acqui 22, Cuneo e Bagnolese 21; Sarzanese 20; Fidenza e Pietrasanta Roteglia 16; Samm 12.

**Eccellenza** (15): Migliarinese-Ortonovo; Vado-Loanesi S. Francesco; Ventimiglia-Finale; Cairese-Lavagna; Carcarese-Sestrese; Entella-Argentina; Sestri Levante-Busalla. Classifica: Vado e Migliarinese p. 35; Sestrese 30; Cairese, Finale Ligure e Loanesi 26; Ventimiglia 25; Sestri Levante 24; Argentina 23; Pontedecimo 21; Entella 20; Pegliese e Lavagna 19; Busalla 18; Ortonovo 15; Carcarese 4.

**Promozione girone A** (15): Olimpic-Cogoleto (Multedo); Arma Taggia-Imperia; Albaro-S. Olcese; Audace-Varazze (Pontedecimo); Albenga-Carlin's. Classifica: Imperia p. 34; Albenga 32; Audace 31; Bolzanetese 30; Culmv 27; Molassana 25; Carlin's 24; Italstrade 23; Rivarolese 22; S. Olcese e Olimpic 21; Cogoleto 20; Varazze 18; e Albaro 14; Coelma 10. Girone B: S. Stefano Magra-Vezzano; Canaletto-Rutese (Tanca); Fezzanese-Carlo Grasso; Brugnato-Fontanabuona; Montarosso-Folbas; Baiardo-Sesta Godano; N.S. Fruttuoso-Ligorna (S. Desiderio). Classifica: Folbas p. 36; Vezzano 30; Baiardo 29; Pro Recco 26; Canaletto e Fezzanese 24; N.S. Fruttuoso e Carlo Grasso 23; Sesta Godano e Brugnato 22; Montarosso, Ligorna e Rutese 21; Bogliasco 17; S. Stefano Magra 15; Fontanabuona 14.

**Prima categoria** (10,30): Garibaldina-Caperana (Picedi Arcola); Ameglia-Carasco (15); Riviera Fazzini-Ceula Levanto (Macera 15); Santerenzina-Pontezanese; Forza Coraggio-Valdellora (La Grazie 15); Riva Pro Sestri-Don Bosco; Villaggio-Vallesturia; Cadimare-Borghetto (Fezzano 10,45). Classifica: Caperana p. 34; Cadimare, Ponzanese, Riva Pro Sestri e Garibaldina 24; Don Bosco e Riviera Fazzini 23; Carasco e Borghetto 22; Ameglia e Forza Coraggio 20; Villaggio e Vallesturia 19; Ceula, Santerenzina e Valdellora 18.

**Seconda categoria** (10,30): Gattorna-Riese (Ferrada Moconesi); Cogornese-Casarza Ligure (15); Corte-Vecchia Chiavari (Broccardi A); Calvarese-Framura; Aurora La Lanterna-Deiva Marina (15). Classifica: Casarza p. 35; Calvarese 31; S. Bartolo 29; Vecchia Chiavari e Caperanese 26; Corte 25; Bargagli 22; Cogornese 21; 18; Aurora La Lanterna 16; Deiva Marina 14; Gattorna e Verde Bogliasco 12; Riese 7.

**Terza categoria:** Ri Calcio-Leivi (Caperana 10,30).

*Serie C*

Sarzana-Levante Chiavari (Bradia ore 15).

**BASKET**

*Le genovesi*

C Femminile: Marola-L.A. Goar Rapallo (La Spezia, 15). D hile: Sestri Ponente-Crdd (Via Maggio, 11). Promozione maschile: King-Athletic (Via Maggio, 9); Cus Genova-Pontremolese (viale Gambaro, 11).

*Juniores regionali*

Bogliasco-Marina Militare (Bogliasco 11); Quinto-Lavagna (Lago Figoi 11); Rapallo-Chiavari (Rapallo 10); Recco-Lerici 11); La Crocera-Andrea Doria (Lago Figoi 9,30); Sori-Camogli 11).

**CICLISMO**

*G. p. San Giuseppe*

Raduno turistico mountain-bi- e finale agonistico (S. Giuseppe di Cairo, ritrovo ore 13; partenze dalle 14,30).

**NUOTO**

*Trofeo Albenga*

Gare riservate ad Esordienti, Ragazzi e «Assoluti» (piscina comunale, dalle 9.

**BOCCE**

*Targa d'oro Alassio*

Gara internazionale, eliminatorie alle 9, 14, 17; finale 21,30.

# CHIERI

## EDILIZIA AGEVOLATA CONVENZIONATA

In Strada Cambiano, via della Resistenza, a soli tre minuti dall'ingresso della tangenziale sud, iniziamo le vendite di alloggi composti da:
- **soggiorno, cucina, 2/3 [illegible] servizi;**
- **per ogni appartamento un [illegible] auto;**
- **gli appartamenti [illegible] piano terra usufruiscono [illegible] un giardino privato;**
- **ampi spazi verdi condominiali.**

Ogni appartamento sarà dotato di riscaldamento autonomo a metano, infissi con vetri isolati termicamente ed acusticamente, portoncino di ingresso blindato.

Acquistando ora è possibile apportare modifiche per personalizzare gli appartamenti e scegliere i materiali.

Alcuni appartamenti usufruiscono di **50.000.000** di **mutuo agevolato** della Legge 457/78 con rate inferiori ad un affitto.

Per tutti, oltre al mutuo, il pagamento viene dilazionato nel corso dei lavori.

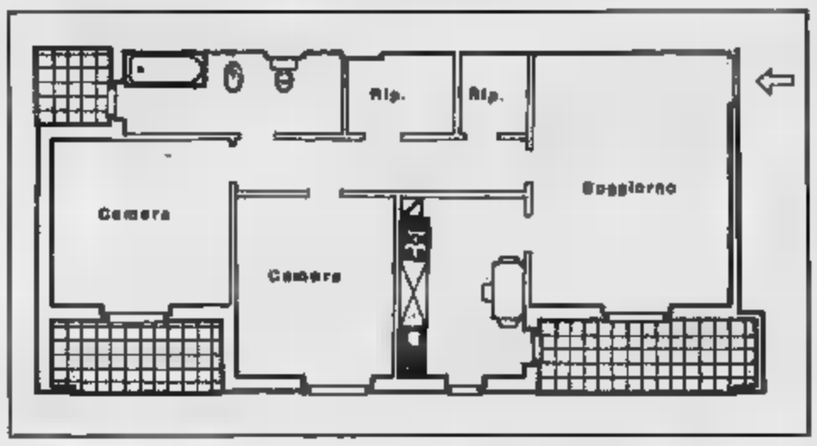


MQ. 96,29 - DA L. 154.000.000 BOX COMPRESO

**Ufficio vendite in cantiere**
**MARTEDI' - [illegible] 15/18**
**[illegible] 14,15/16,30**

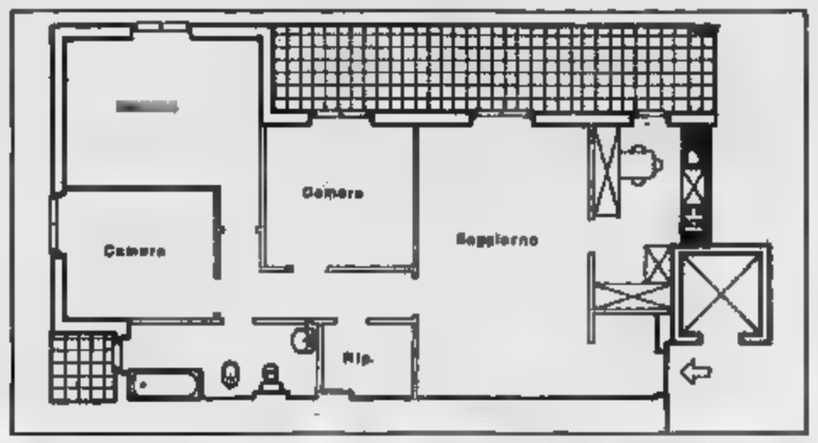


MQ. 121,58 - DA L. 194.000.000 BOX AUTO COMPRESO

## E' UNA PROPOSTA GSI srl - tel. 3971767

# BORGARO
# MAPPANO
## VIA TIBALDI

Il complesso abitativo che sorge in una verde località residenziale alle porte di Torino è in grado di offrire un'ottima disponibilità [illegible] servizi quali scuole, negozi [illegible] autobus urbani del comune di Torino.
Il rapido accesso alla tangenziale Nord rappresenta inoltre un comodo sbocco verso tutte le destinazioni.

ALLOGGI:
soggiorno, cucina, 2 camere, doppi servizi
BOX AUTO

**60 milioni di mutuo agevolato**
con opportunità di mutuo ordinario integrativo

**PREZZI A PARTIRE DA**
**L. 1.700.000 al mq.**

**EDILIZIA CONVENZIONATA**

*Per informazioni e vendite*

**G.S.I. s.r.l.**
**Tel. 011/397.17.67**
UFFICIO VENDITE IN CANTIERE

Per la pubblicità su LA STAMPA
PK publikompass
18100 IMPERIA
Via Bonfante 1
Tel. (0183) 273.373
18038 SANREMO
Via Giberti 47
Tel. (0184) 501.555

LA STAMPA
# IMPERIA-SANREMO
E PROVINCIA

LA STAMPA "FN" Sanremo
via degli Inglesi 64
Tel. 57.53.37

Domenica 14 Marzo 1993 pag. 39

Uffici: Imperia, tel. 273.371/2 - Sanremo, tel. 503.003/4

Pareri favorevoli all'emendamento approvato nei giorni scorsi dal Senato

## Donne in politica, sì di Imperia

*Il sindaco di Bordighera, Renata Olivo: «Aveve notato? Nessun coinvolgimento in Tangentopoli»*
*Carla Nattero: «Entrare in lista significa essere elette». Place il maggioritario sino a 20 mila abitanti*

Da sinistra Anna Castellano il sindaco di Bordighera Renata Olivo il senatore Andrea Guglieri e il consigliere democristiano Giovanni Corradi

**IMPERIA**
NOSTRO SERVIZIO

Paterracchio all'italiana è grande conquista del gentil sesso, l'emendamento approvato l'altra sera al Senato su proposta delle donne del pds, ad un articolo della nuova legge elettorale che imporrebbe d'ora in poi nelle liste la presenza di almeno di esponenti di sesso femminile? I pareri negli ambienti politici della provincia di Imperia si intrecciano, si contrappongono, si diversificano.

Le risposte fornite da parlamentari e amministratori del Ponente ligure di entrambi i sessi, infatti, sono molto varie. Salvo rarissime eccezioni, c'è unanime consenso, invece, per l'altro emendamento approvato, dal Senato, nella stessa circostanza, che limita, e sarà confermato dalla Camera, il sistema proporzionale ai Comuni con popolazione superiore ai 20.000 abitanti.

Il senatore della Lega Nord Andrea Guglieri in aula ha votato contro l'emendamento che obbliga a schierare in lista anche le donne. Commenta: «Non sono contrario al gentil sesso in politica. Anzi sono per la parità. E questo è il classico paterracchio all'italiana. Intanto l'emendamento è stato approvato solo a seguito dell'introduzione nel testo della legge del termine 'di norma' che, secondo me, vanifica un po' tutto il discorso. Io credo che i rappresentanti femminili per emergere non abbiamo bisogno di essere inserite obbligatoriamente nelle liste. Se un soggetto è valido, intelligente, brillante, preparato viene sicuramente catturato dai partiti per essere presentato. A prescindere dal sesso».

Aggiunge Guglieri: «Se fosse passato l'emendamento così come era proposto sarebbe stato un guaio. Ci pensate se in un paesino, come spesso accade, non ci fossero donne disponibili ad entrare in lista? Cosa dovrebbe? La lista non potrebbe essere presentata. Il che ha visto schieramenti ben delineati e opposti ha sfruttato l'emotività del momento e è stato fatto proprio per l'aggiunta dell'ulteriori termine 'di norma'. Circa il maggioritario applicato nei Comuni con popolazione di 20.000 abitanti sono d'accordo».

Giorgio Saguato, segretario provinciale della dc, si dichiara soddisfatto dell'approvazione di entrambi gli emendamenti. Dice: «Credo nelle capacità delle donne e apprezzo che il problema della loro obbligatoria presenza nelle amministrazioni sia così prepotentemente. In provincia di Imperia abbiamo due esempi emblematici di donne impegnate in politica. Candida Ferrari a Diano Marina e Renata Olivo a Bordighera. Hanno dimostrato entrambe e pesi lunghi anni di essere affatto inferiori a qualsiasi altro amministratore di sesso maschile. Sono pienamente soddisfatto anche dell'approvazione dell'emendamento che consente ai Comuni sino a 20 mila abitanti di votare con il maggioritario. Verranno garantiti in questo modo governi più stabili».

Aggiunge il consigliere provinciale democristiano Giovanni Corradi: «Sono d'accordo per il maggioritario e ancora di più per l'inserimento in lista di una certa percentuale di donne. A parte tutto esiste già la legge sulle pari opportunità. Ce ne siamo dimenticati?».

La notizia ha creato entusiasmo in particolare le donne impegnate in politica. Dice Anna Castellano, consigliere comunale di Imperia ed consigliere regionale del pds: «Le donne sempre tragicamente sottorappresentate anche se le più numerose tra la popolazione. Sono soddisfatta di questa novità legislativa anche se credo non risolva definitivamente il problema delle disparità. Ma è già un passo che ha significati. Serve ad evidenziare il problema e questo può che far bene nostra causa. Approvo anche il maggioritario sino ai 20.000 abitanti».

Prosegue Renata Olivo, sindaco democristiano Bordighera: «Sono consenziente all'introduzione di questa norma. Siamo evidentemente un svolta. E in questo momento è bene sottolineare che donne non sono affatto inferiori all'uomo e in politica hanno dimostrato anche essere molto più corrette. Per esempio nessuno ha notato che si sono donne implicate Tangentopoli?»

Conclude Carla Nattero, consigliere comunale Imperia del pds: «E' già una conquista. Ma ci vuole ben altro per raggiungere la parità con gli uomini anche in politica. Entrare in lista non significa essere eletti».

BUDA, TEST E MARASSI
LA SAMP [illegible]

*I rossoblù incontrano il Foggia*
*Dai club un appello: sosteniamoli*

Per la squadra del Grifone un test decisivo, quello di oggi allo stadio di Marassi, contro Foggia Zeman. In panchina l'esordio di Maselli, i club hanno lanciato un appello per dare il massimo sostegno alla squadra un momento difficile. La Samp a Cagliari mette in atto una nuova tattica: contro i troppi cinque uomini in difesa (nella foto Signorini).

## «Ecco il piano di rilancio»

*Conti prende le distanze dal psi e vara l'associazione «Provenza»*

SANREMO. «Basta con i simboli dei partiti. La riforma per gli Enti Locali deve avere come punti di riferimento associazioni di amministratori incaricati dal popolo di lavorare per il bene della comunità, per lo sviluppo di Sanremo e dell'economia». Carlo Conti, assessore al Turismo eletto nelle file psi, interviene sul dibattito politico della questione morale con toni che escludono una sua candidatura nelle liste del garofano le prossime elezioni.

«La magistratura ha decapitato i partiti tradizionali evidenziando la "mala-gestione" degli ultimi anni. L'importante è che una presa di coscienza nuova in grado offrire alla gente amministratori capaci, che si facciano interpreti dei bisogni e dei disagi delle città».

Il messaggio è chiaro: rottura con l'istituzione-partito e proposta al pentapartito di non ripresentare agli elettori i simboli tradizionali. A questo proposito ieri Conti ha annunciato la creazione un'associazione nuova, un «punto di raccolta» per chi intende operare per il rilancio di Sanremo. Si chiamerà «La Provenza». Un ideale prolungamento Costa Azzurra? «Siamo tutti "occitani" - ribadisce l'assessore al Turismo - e poi bisogna ammettere che tutti vorrebbero una Riviera più simile alla Francia Meridionale, con una Sanità più efficiente e una migliore qualità della vita».

Il progetto politico proposto è quello delle rivalutazione delle quattro economie di Sanremo: turismo, Festival, floricoltura e casinò. Nonostante le dichiarazioni di ieri Carlo Conti ha ribadito che rinnoverà comunque la tessera al psi, come scelta ideologica: «Non mi chiedano però di fare tessere e di "reclutare" nuovi iscritti, non sono disponibile. D'ora in avanti gli amministratori dovranno interpretare come iscritti tutti i cittadini ed quindi disposti a lavorare in concreto per migliorare immagine e qualità della vita di Sanremo».

[g. ga.]

Dopo vent'anni di progetti un'ipotesi paradossale: fermate solo a Taggia e Bordighera

## Sanremo, in forse la nuova stazione

*Dura denuncia delle Ferrovie: «Gravi ritardi negli interventi dell'amministrazione». Dello scalo, competenza comunale, non c'è traccia. Il pds accusa: «Quando arriveranno i binari l'impianto non sarà ancora pronto*

. Perdere la stazione ferroviaria. E' il rischio ventilato Ferrovie dello Stato al Comune di Sanremo «per i gravi ritardi negli interventi qua amministrazione», è legge in uno degli ultimi messaggi di fuoco inviati da Roma a palazzo Bellevue. E' una raffica bollettini incalzanti. I binari della ferrovia a monte sono alle porte città, i lavori fervono, anche la linea elettrica avvicina compimento. Ma fermata sanremese (di competenza comunale) non c'è ancora . Di qui, l'ipotesi paradossale: nell'autunno del '95, all'eventuale inaugurazione della nuova linea, i binari potrebbero passare senza uno scalo a Sanremo. Fermata più vicina, Bordighera.

«E' "boutade" senso, un'ipotesi per assurdo lasciata scivolare nelle ultime discussioni dalle Ferrovie per affrettare i tempi lunghi del nostro intervento», è il commento dell'assessore Lavori Pubblici, Aldo Baggioli. «Posso dire con certezza che il rischio di "perdere per strada" la fermata sotterranea della nostra ferrovia del tutto inesistente». Diversa, l'opinione di Carlo Barillà, capogruppo del pds: «Non è stata firmata la convenzione per costruzione del fabbricato viaggiatori; se si calcolano i tempi medi delle opere realizzate questa città, è facile prevedere i binari e la linea elettrica supereranno Sanremo che ancora stata realizzata una stazione».

L'attuale stazione di Sanremo

Terminati i 24 chilometri galleria, completati gli scavi e il grosso dei lavori tratto San Lorenzo-Ospedaletti, anche buona parte dei 190 miliardi della seconda «tranche» (binari ed elettrificazione) si sono giunti alla spesa base di 320 miliardi (tunnel e viadotti). Manca soltanto stazione, da realizzare a cura di un'impresa privata e per conto del Comune nell'area dell'ex parco delle Carmelitane.

«Una negligenza gravissima - insiste Barillà, che non lascia spazio ad attenuanti - si è perso troppo tempo, ed ora i binari sono alle porte». Sono trascorsi quasi anni, dalla nascita del progetto ferrovia a monte. Si alla fine degli Anni Settanta, quando l'amministrazione del sindaco Parise cominciò a lavorare al piano di una fermata sotterranea. Qualcosa di molto simile alla metropolitana. Polemiche e proteste la malinconica fine della vecchia linea panoramica sul mare accavallate inutilmente fino oggi: della stazione di Sanremo si è neanche l'ombra. «Neanche i ritardi clamorosi dei lavori nelle Imperia e Albenga sono "sfruttati" da palazzo Bellevue per recuperare il tempo perso - accusano le opposizioni consiliari -. I binari e la linea elettrica sono ormai quasi arrivati alla città e il Comune ancora in alto mare». Baggioli assicura che il Consiglio è pronta a discutere il problema». Ma le Ferrovie non danno tregua: accelerare i tempi, o il treno passerà fermarsi. «boutade» allarmante. Se dovesse realizzarsi, si avrebbe stazione a Taggia, un'altra a Bordighera. E in , solo binario.

**Michele Policino**

IL TEMPO IN LIGURIA

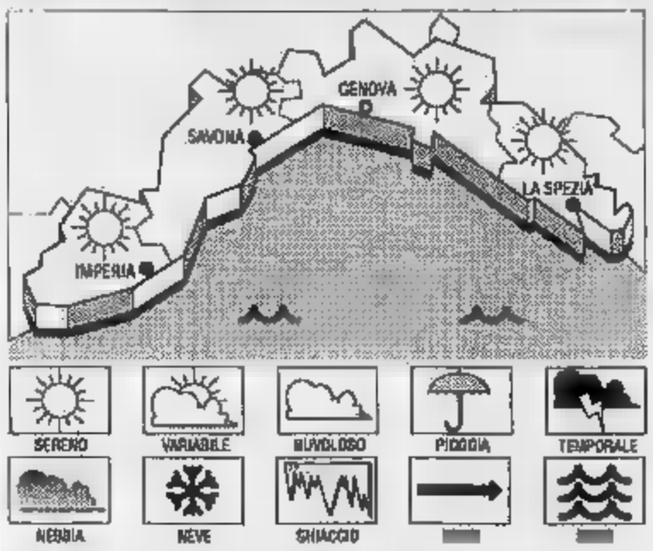


OGGI. Ancora sporadici ennuvolamenti alternati a prevalenti schiarite, vento debole moderato, temperatura in lieve aumento. Situazione analoga anche per domani. Mare leggermente mosso.

RILEVAZIONI DI temperatura dei 13° C, umidità relativa 65%, vento Est 15-18 km/h, mare leggermente mosso, cielo poco nuvoloso, pressione barometrica 1027 (in lieve aumento).

TEMPERATURE DI IERI

| | | | |
|---|---|---|---|
| Genova | 14 | min | |
| Savona | max 15 | min | 10 |
| Imperia | max | | 10 |

UN ANNO FA A IMPERIA
Max: 15; min: 10. Temp. del mare 13.

sorge alle 6,42 e tramonta alle 18,32. La Luna si leva alle 1,05 e cala alle 10,16 (fase calante).

I dati sono stati gentilmente forniti dall'Osservatorio meteorologico Imperia e Museo Mursia di Portofino.

GLI OTTO ARRESTATI DELLA DEL RACKET

*Sanremo, nuovi interrogatori sulle estorsioni ai commercianti*

Proseguono ritmo le indagini per definire le responsabi gang su una serie estorsioni che avrebbe fruttato un giro d'affari di centinaia di milioni. Attentati incendiari, minacce e intimidazioni non sembrano comunque aver rotto il muro omertà che da sempre caratterizza gli ambienti delle vittime di tali episodi. 41

CasaARCHET
Agenzia consulenza compravendite immobiliari.
DIANO MARINA - tel. 0183 406181 - via Milano, 77
Ricerchiamo alloggi piccole anche da ristrutturare a Diano M. dintorni per nostra selezionata clientela.
Inserimento gratuito in banca dati immobiliare per ricerca clienti in tutto il Nord Italia. Pagamento immobili . Il modo più rapido per immobile se aggiuntive.

AziendaARCHET
DATI PER DI
NEGOZI, BAR, RISTORANTI e ALBERGHI per la prov. Imperia
Tel. 494708
esempi: sulla passeggiata a mare da Diano M. a Sanremo.
Negozi di vario genere. Ristoranti prestigiosi da Diano . Bordighera. Supermercato a Sanremo. Alberghi-P da Diano a Ospedaletti. Boutiques in grossi centri della Provincia.
Contattateci per e comprare. Rapidamente e

Appello degli abitanti di via XXV aprile, sede del nuovo Palazzo di giustizia

# Tribunale, ma con i parcheggi

*L'intervento di Rifondazione: «Nella dell'ex caserma Siffredi aumenterà il traffico: indispensabile un posteggio pubblico». Un progetto da 140 posti. Proposta via Argine sinistro base per i bus*

**IMPERIA.** Il nuovo Palazzo di Giustizia, che dovrebbe costruito in via XXV Aprile, sull'area delle ex Caserme Siffredi, con una spesa di oltre 40 miliardi, dovrà prevedere pure ampie possibilità di posteggio. Lo chiedono gli abitanti della zona, ma anche i dipendenti degli Uffici giudiziari, che ora hanno difficoltà a parcheggiare i propri veicoli nella vicinanze del Tribunale, situato in piazza De Amicis. E, per far fronte alla cronica carenza di spazi per la sosta dei veicoli, c'è chi chiede di attrezzare a parcheggio il terreno sull'Argine Sinistro, da dove trasferiti i mezzi del servizio Nettezza Urbana.

Dice Alberto Marvaldi, consigliere comunale di Rifondazione comunista: «Il Palazzo di Giustizia al posto dell'ex caserma Siffredi è una soluzione positiva. Ma aumenterà il traffico, e quindi è indispensabile realizzare un parcheggio pubblico, per i residenti e per chi è di passaggio, tanto più che la sosta sui due lati di via XXV Aprile sarà da evitare». Il progetto già prevede un parcheggio sotterraneo da 120-140 posti: «E comunque è superficie così che certo si terrà conto di queste esigenze», replica Enzo Amabile, delegato alla Viabilità. Intanto, i dipendenti del Tribunale chiedono di poter lasciare le macchine in luogo portuale: non c'è posto a sufficienza per tutti.

Il nuovo Palagiustizia in via XXV Aprile aumenterà la richiesta di parcheggi

Secondo il progetto, approvato giovedì scorso dalla Giunta, la sede della Nettezza Urbana sarà trasferita nell'ex mattatoio, ristrutturato: si libererà così il terreno sull'Argine Sinistro. Chiede Marvaldi: «Perchè utilizzarlo a parcheggio, per auto o per i bus dell'Amat? Si trova a circa duecento metri dalla zona commerciale di Oneglia, come spianata di Borgo Peri, e aiuterebbe ad alleggerire la circolazione nel centro urbano». Su questa ipotesi, però, Amabile è d'accordo: «E' un'area degradata, occorre migliorarne l'aspetto; ed è più opportuno sistemarla a verde, con prati, aiuole, panchine e giardini, che non trasformarla in contenitore per bus o per auto».

**Stefano Delfino**

## La beffa dei cantieri

CRESCE il parco dei veicoli immatricolati in provincia di Imperia (si è arrivati alla targa IM 300000), e aumenta la ricerca di posteggi: hanno bisogno di spazi gli automobilisti, li cercano anche gli amministratori comunali, pronti a sfruttare ogni area ancora libera per trasformarla in parcheggio. Quelli in superficie non sono più sufficienti: si pensa al sottosuolo, e poi chissà, forse a silos e a strappare pure terra al mare.

La città è strangolata dalla morsa del traffico. Espedienti come il senso unico in via Matteotti con corsia preferenziale per i mezzi pubblici hanno un pò alleviato la circolazione. Ma ancora non basta, e una città-cantiere da alcuni anni, tra gli per la rete del gas e quelli per la fognatura. L'automobilista è esasperato, e al profondo disagio contribuiscono paradossalmente anche i lavori per costruire i parcheggi del futuro (i Giardini Toscanini sono una storia infinita come la tela di Penelope, quelli di piazza Roma ancora devono iniziare), che per adesso hanno soltanto sottratto posti preziosi.

Protestano un po' tutti, persino i commercianti che in certe zone (piazza Unità Nazionale, via Berio) hanno visto calare vistosamente gli affari, proprio per le difficoltà dei clienti a sostare. Ma non è detto che le soluzioni scelte siano un toccasana. Sotto i Giardini Toscanini, i posti a rotazione per l'utente sono ben pochi: la maggioranza è costituita da box per i residenti, in vendita a 50 milioni l'uno. Una specie di beffa, insomma.

Si era detto che i parchimetri avrebbero agevolato la turnazione delle auto, non è stato così. Si sono introdotti i parcometri, e non si sono avvertiti miglioramenti. Si sono inasprite le sanzioni per i trasgressori: ancora nulla. Ed è fallito (per scarso gradimento dei diretti interessati) l'esperimento del parcheggio di San Lazzaro, collegato al centro dai bus dell'Amat.

## DALLA CITTA'

### GIUSTIZIA

***Il parere sostituto procuratore in materia di droga***

«E' ora che in Europa si arrivi a una legislazione unica in materia di provvedimenti contro la diffusione degli stupefacenti». E' il commento sostituto procuratore della Repubblica d'Imperia, Bruno Novella, alla notizie che il Consiglio dei ministri non ha reiterato decreto che modificava la legge Jervolino Vassalli, per la quale drogarsi è reato. Aggiunge: «Mentre in Olanda si è fin troppo permissivi, in Italia si segue un orientamento opposto. Occorrerebbe trovare una via di Rimane comunque dimostrato, e lo confermano numerosi studiosi, che l'assunzione droghe leggere è dannosa per la salute». **(m. v.)**

### VIOLENZA

***Tedesca aggredita, depositato ieri lo perizia medica***

E' stata depositato ieri mattina la perizia medica richiesta dai magistrati inquirenti che devono far luce sul caso di Sabine Kruger, la ventiduenne tedesca che scorsa estate ha subito un tentativo violenza da parte di due imperiesi. giovane, che era stata costretta farsi operare per frattura alla mandibola (l'avevano colpita volto un pugno perchè aveva opposto resistenza), ha consegnato la cartella clinica compilata dal dottor Schmelzle, della clinica universitaria Amburgo. I due aggressori, Pisciotta e Besio, compariranno davanti al gip il 22. **[m. v.]**

### ESAME

***Visita specialistica per l'arbitro colpito alla tempia***

L'arbitro calcio Alessandro Vergani, di Genova, che ha citato in giudizio due calciatori dal Millesimo colpevoli di averlo aggredito al termine di partita col San Bartolomeo, stato visitato dal dottor Giuseppe Natta, che ha lo studio in via Martiri della Libertà, a Porto Maurizio. Lo specialista è infatti perito incaricato dal gip d'Imperia, Piera Panico, di accertare le conseguenze subite dalla giacchetta nera, che stato colpito con violenza alla tempia. «Vergani lamenta una riduzione della capacità uditiva», sostiene il suo legale, l'avv. genovese Martini. **[m. v.]**

### ARRESTO

***Auto rubata bloccata dalla polizia sull'Autofiori***

Proseguono a ritmo serrato i controlli della Stradale d'Imperia, impegnata debellare il fenomeno del traffico di auto rubate lungo l'Autofiori. Ieri mattina, gli agenti della Sottosezione Ovest hanno sequestrato una Peugeot risultata trafugata Milano, arrestando l'ennesimo extracomunitario che cercava portare la macchina oltre confine. Lo straniero sarà sentito domani dal sostituto procuratore della Repubblica, Bruno Novella, tempo al per cercare di scoprire chi muova le fila di questo imponente commercio clandestino, con giro affari valutato in diversi miliardi. **[m. v.]**

Domani in aula Imperia l'udienza preliminare per l'omicidio di Pontedassio

# Un dossier sulla fine di Violetta

*Nel documento i familiari della giovane avanzano il sospetto che l'assassinio sia stato studiato tavolino Per la difesa, che chiede il ricorso al rito abbreviato, fu un delitto passionale. La ricostruzione del caso*

**PONTEDASSIO.** Una decina di pagine, nelle quali sono densati dolore, desiderio di giustizia. Racchiudono le sofferenze di una famiglia che, appena fa, si è vista ferire negli affetti più cari. I familiari di Violetta Chalasz, la polacca di 29 anni, freddata pistolettate dall'ex spasimante, hanno affidato una memoria agli avvocati di parte civile Santini Bianchi. I legali l'hanno consegnata venerdì al pm, dott. Bruno.

Nel documento si avanza il sospetto che il delitto fosse stato studiato tavolino. Un'ipotesi che sarà esaminata domani dal gip, dell'udienza preliminare. In consiglio si rivedrà anche l'assassino, Antonio Curcas, 45 anni, originario della Sardegna, arrivato qualche fa a Ventimiglia in di lavoro (è difeso dall'avv. De Francisi).

La il 29 aprile, Curcas aveva messo fine un amore che pure aveva conosciuto momenti felici: lo testimoniano alcune foto della coppia, sorridente davanti all'obiettivo del fotografo. La storia si è chiusa invece a colpi di rivoltella. Tre proiettili hanno raggiunto alla schiena Violetta. Lei voleva tornare in Polonia. Lui pretendeva a tutti i costi una riappacificazione. Non era mai rassegnato perdere la donna che a modo suo amava, nonostante scenate di gelosia e inspiegabili mutismi.

Vittima e carnefice si erano dati appuntamento per l'ultima volta nell'alloggio di Pontedassio, dove avevano convissuto vari (lavoravano entrambi alla mensa del cantiere Lombardini, lungo la Statale 28, dopo che il loro ristorante di Borighera era fallito).

Con quali intenzioni Curcas era andato all'incontro d'addio? Voleva veramente uccidere, come sostiene la famiglia di Violetta e hanno ribadito agli inquirenti i coniugi Di Benedetto, che quella sera erano stati invitati a cena per fare da pacieri in caso di litigio?

C'è un particolare che non gioca a favore dell'aggressore: era partito da Ventimiglia con in tasca una pistola. Una Beretta 6,35 comprata qualche giorno prima da un extracomunitario. Un acquisto inspiegabile.

«Aveva ricevuto alcune minacce, spaventato», è pronta replica dell'avvocato De Francisi. Aggiunge: «Ha sparato perchè dall'amore. Un delitto d'impeto, non c'è dubbio». La passionalità del carattere di Curcas, la sua fragilità emotiva (ha già tentato di suicidarsi in carcere), potrebbero convincere il giudice a venire incontro alle richieste della difesa, perchè si ricorra al rito abbreviato.

La controparte vorrebbe invece che l'imputato fosse rinviato giudizio per omicidio premeditato. «Anche perchè Curcas non ha mai mostrato segni di pentimento e ha rifiutato di risarcire i parenti della vittima», spiega l'avv. Santini. «La vicenda presenta ancora zone d'ombra. La fase istruttoria deve seguita da nuovi approfondimenti. Sede naturale del procedimento la Corte d'assise». **(m. v.)**

Antonio Curcas, 45 anni

I quartieri del capoluogo discutono gli interventi sul litorale

# Diano prepara le sue spiagge una discarica divide Imperia

**MARINA.** Bando di concorso per 21 dipendenti tra cassieri e bagnini e apertura delle prenotazioni per cabine ombrelloni: l'assessore al Turismo del Comune di Diano Marina, Roberto Gaggero ha messo in moto la macchina che porterà il primo giugno prossimo all'apertura dei tre più grandi stabilimenti balneari della zona: i bagni Delfino Uno, Delfino Due e i Diana, di gestione comunale.

Presentando il suo programma di lavoro Gaggero ha detto: «Dal 20 gli uffici comunali saranno in grado di accettare le numerosissime prenotazioni che arrivano per i nostri stabilimenti. Per le riservazioni sarà necessario il versamento una caparra di lire 100.000. Nel mese di maggio assumeremo gradatamente i 21 dipendenti rispettando le posizioni di graduatoria. Parte saranno impiegati bagnini e parte cassieri».

I primi entrare in servizio saranno coloro che dovranno montare le cabine e i piccoli bar con dehors previsti sia ai bagni Delfino sia ai Bagni Diana, e alla sistemazione di sdrai e ombrelloni sul litorale. L'organico sarà al completo con l'inizio giugno.

Conclude Gaggero: «Quest'anno ombrelloni e sedie saranno tutte uguali. Abbiamo acquistato l'ultimo stock di attrezzature recentemente per uniformare l'arredamento dell'arenile. La spiaggia si presenterà ancora meglio che negli anni passati».

Altri problemi per i litorali si registrano a Imperia. Ieri il consigliere comunale di Rifondazione Comunista ha inviato una lettera al sindaco segnalando una situazione preoccupante.

Afferma Alberto Marvaldi: «La di discarica attualmente esistente alla base Levante molo lungo di Oneglia, destinata a parcheggio, ha formato con una scogliera adiacente, una specie porticciolo che ospita piccole imbarcazioni. Nello specchio acqueo in questione stagnano acque di risulta provenienti da rio santa Lucia. Perchè non risana la zona? Perchè le acque non vengono incanalate nella fogna comunale? I miasmi insopportabili e dal punto di vista igienico la situazione va controllata».

Propone Marvaldi: «Considerato che nella si svolgono importanti manifestazioni estive sarebbe importante predisporre anche un sistema di assorbimento di raccolta dell'acqua che viene utilizzata, per convogliata nelle condotte comunali».

Anche il Consiglio della prima circoscrizione di Imperia è chiamato a pronunciarsi nella seduta convocata per domani su alcuni interventi da effettuare sulle spiagge di Borgo Prino che durante il periodo molto frequentate sia dagli imperiesi sia da numerosi turisti.

Si tratta in prevalenza di proposte per la pulizia del litorale e, inoltre, per migliorare l'accesso alla spiaggia. **[a. b.]**

## DALLA PROVINCIA

### LETTERE AL GIORNALE

#### Gli sprechi di denaro e poca cura per i bimbi

Siamo un gruppo di genitori di alunni delle scuole elementari di Caramagna, e ci rivolgiamo al giornale per segnalare la realizzazione di un'opera inutile, simbolo di un autentico spreco di denaro pubblico. In questi giorni, nel cortile della scuola, togliendo spazio prezioso, è in costruzione una vasca per la raccolta delle acque di scolo dalla collina e che dovrebbe poi servire all'irrigazione degli oliveti di località Molteto e Montegrazie. Sembra che la vasca sia finanziata con i fondi provenienti dalla Cee. A nostro parere, non servirà a nulla, anche perchè non sarà facile, nè poco costoso pomparo l'acqua verso le zone alte. Alle nostre osservazioni, è stato risposto che, all'occorrenza, si sarebbe utilizzato l'acquedotto già esistente. Le perplessità, quindi, restano. Abbiamo il sospetto che si tratti di denaro sprecato male. Intanto, lo spazio all'aperto per i nostri bambini è ridotto.

**Lettera firmata,** Imperia

#### Musica e chitarre fanno bene al turismo

Abito a Sanremo e vorrei segnalare un episodio: mi trovavo in via Palazzo per alcune spese quando fermato ad ascoltare alcuni giovani che suonavano la chitarra a ridosso della serranda di un negozio chiuso. Dopo pochi minuti arrivati i vigili e li hanno fatti sloggiare. Lamentele della piccola folla di curiosi che si era fermata per assistere all'insolito ma decisamente piacevole spettacolo. Non erano mendicanti nè delinquenti come mai la polizia municipale è stata così solerte e integerrima? Questi episodi fastidiosi e caratteristica di una Sanremo che evidentemente non vuole accettare quanto può «fare turismo». Cosa Azzurra la piccola band sarebbe stato tollerato in un'ottica promozionale. Mi chiedo quando la città dei fiori si deciderà a promuovere una decisa e totale politica turistica.

**Lettera firmata,** Sanremo

**Scrivere alle redazioni di Imperia, via Bonfante 1, Sanremo, via Gioberti**

### SERVIZI UTILI

**AUTOAMBULANZE**

**Imperia:** centralino telefono (0183) 290.777
**Bordighera:** telefono 264 533
**Costa e Alta Valle Arroscia:** t. 327.878
**Diano Marina:** telefono 494.112
**Pieve di Teco:** telefono 36.377
**Pornassio:** telefono 38.980
**Sanremo e Ospedaletti:** tel. 505.050
**San Lorenzo:** telefono 92 822
**Santo Stefano al Mare:** tel
**Taggia:** telefono 45 365, 41 448
**Ventimiglia:** 351 175, telefono 279.700
**Cervo:** telefono 405.353

**FARMACIE DI**

**Imperia:** Borgo Moro, via Sant'Agata 1, tel. 20.674, aperta 8,30-12,30 e 15,30-19,30. Nelle altre ore, a serranda abbassata, accetta ricette urgenti, su chiamata. Turno d'appoggio farmacia Garuzzi, via Cascione 27, tel. 61.584
**Sanremo:** la farmacia Giamondi, piazza Colombo 5, tel. 504.466, aperta 8,30-19,30. Nelle altre ore, a serranda abbassata, accetta ricette urgenti, su chiamata. Turno d'appoggio farmacia Satus, via Matteotti 125, tel
Farmacie che assicurano la reperibilità notturna in provincia:
**Bordighera-Vallecrosia:** Goso, via Col. Aprosio
**Camporosso:** Maressano, via Emanuele 62, 26.191.
**Cervo-San Bartolomeo:** Santi, via Aurelia, tel.
**Diano** Sciolli, corso Garibaldi 16, tel. 495 092
**Dolceacqua:** Barbieri, 206.133
**Ospedaletti:** Marcoz, via Vittorio Emanuele, tel. 59.015.
**Pieve di Teco:** Coppi, corso Ponzoni 70, tel. 36.209.
**Riva Ligure:** Nuvoloni, piazza tel. 485.754.
**Santo Stefano** Nuvoloni, piazza Cavour, tel. 486.862
**Arma di Taggia:** Revelli, via 67, tel.
**Ventimiglia:** Oneglia, via Cavour 47, 351.259

**OSPEDALI**

**PRONTO SOCCORSO**
**Imperia:** 2831 - **Sanremo:** 5381 - **Bordighera:** 291.025.

**GUARDIA MEDICA**
**Imperia soccorso** (24 ore su 24): telefono (0183) 290.777. Badalucco telefono 40.100; Bordighera telefono 291.035; Ventimiglia telefono G. Odontoiatrica telefono (0183) 61.906 (8-12,30 e 15-19).

**VIGILI DEL FUOCO**

**Soccorso urgente:** 115.
**Imperia:** 20.224
**Sanremo:** 505.858.
**Ventimiglia:** 357.473.

### STATO CIVILE

12

**MORTI.** A Imperia: Maria Begia (86 anni); Gerarda Mazzei (77); Deardi Simonini (96); Alberto Saccatore ().

**ATTIVITA' AMMINISTRATIVA**

Il Comune d'Imperia bandito la gara per appaltare i lavori del Palazzo di del capoluogo, ha sede in piazza De Amicis, a Oneglia. Gli interventi, attesi tempo, riguardano la ristrutturazione interna Tribunale, il risanamento igienico sanitario, il rifacimento del tetto, tinteggiature delle facciate, la pavimentazione e la realizzazione un ascensore. prevedono le norme sull'abbattimento delle barriere architettoniche.

L'Amministrazione comunale ha contratto un mutuo con la Cassa depositi e prestiti per quasi un miliardo e 200 milioni.

Le ditte interessate devono far pervenire Comune la domanda entro 14 giorni, indirizzando la richiesta in bollo all'Ufficio contratti, viale Matteotti 157, allegando una copia del certificato di iscrizione all'Associazione nazionale costruttori.

L'ente appaltante spedirà gli inviti il termine di 120 giorni. Sei mesi invece termine entro il quale i concorrenti potranno svincolarsi dalla propria

### GLI APPUNTAMENTI

**IMPERIA**

Tecniche ortofloricole

L'Enaip di Imperia, in via Foce 62, organizza un corso addetto alla produzione ortofloricola con tecniche lotta biologica. Le lezioni sono aperte a chi possiede il diploma di agrotecnico o perito agrario. **[a. f.]**

Conferenze economiche

Prosegue ciclo di conferenze per i ragazzi delle superiori di Imperia, organizzato dalla Caritas. Giovedì, nell'Aula magna Liceo scientifico Aprosio di Ventimiglia, la professoressa Clara Caselli parlerà di «Nuove opportunità economiche nei rapporti Est-Ovest». **[a. f.]**

150 del Piccolo Cottolengo

Giornata conclusiva delle celebrazioni «Cinquant'anni del Piccolo Cottolengo Don Orione». Alle 11, celebrazione eucaristica alla parrocchia N.S. Angeli di piazza Colombo e alle 16, inaugurazione monumento a Don Orione. **[g. ga.]**

**MONTECARLO**

Asta di antiquariato

Prestigiosa asta oggi alle allo Sporting d'Hiver. In vendita oggetti d'antiquariato, mobili e ornamenti, delle famosa villa «Baie des Fleurs» di Saint Jean Cap Ferrat. **[g. ga.]**

**VALLECROSIA**

L'Arci insegna lo Yoga

E' nata a Vallecrosia l'«Arci Yoga Oriente». L'associazione prevede attività come il training autogeno, lo yoga, lo yoga in maternità preparazione al parto naturale. Per informazioni rivolgersi alla sede di via Romana 83, tel. 25.04.05. **[g. ga.]**

**SANREMO**

Lezione dell'Unitre

Appuntamento domani pomeriggio con le lezioni dell'Unitre. Alle 16,30, nella sala degli «Specchi» di palazzo Bellevue, il cavalier Giancarlo Manderioli presenta relazione su: «Evoluzione della moda femminile nel XX secolo con riflessioni varie». **[g. ga.]**

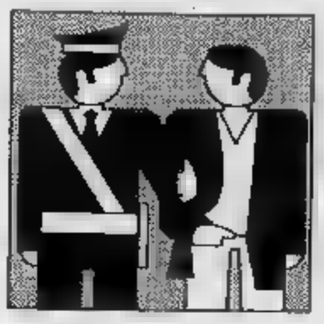

Mentre si indaga, primi commenti sulla gang: criminalità organizzata o «episodi isolati»?

# Sotto torchio la «banda del racket»

## *Domani nuovi interrogatori per gli otto arrestati*

**SANREMO.** Le indagini proseguono a ritmo serrato dopo il blitz della polizia che l'altro giorno ha portato a otto arresti a Taggia e Sanremo. Tra essi sono finiti personaggi noti alle forze dell'ordine, per tutti l'accusa è aver partecipato ad un progetto estorsivo nei confronti di una coppia di floricoltori [illegible] compresa tra Sanremo, Taggia e Riva Ligure. Secondo gli inquirenti la banda sarebbe comunque responsabile di una serie di estorsioni, che avrebbero interessato anche alcuni commercianti, per un giro d'affari di centinaia di milioni.

Gli accertamenti che hanno permesso l'individuazione resto si riferiscono ad un episodio di alcuni mesi fa: un prestito chiesto da un agricoltore ad un esponente della famiglia Capello. Poi, dopo [illegible] il denaro ad usura, sono scattate le intimidazioni e le minacce sfociate con alcuni colpi di pistola sparati nella notte contro le abitazioni della vittima. Nell'operazione «Inferno», questo il nome in codice del blitz, sono stati arrestati Enrico Salvatore, [illegible] anni, Paolo Stangalini, [illegible] anni, Massimo Gangemi, 29 anni, Mario Mandarano, 34 anni, Antonino Pezzimenti, 34 anni, tutti residenti a Taggia, e Eugenio Anticoli, 32 anni, e Davide Capello, 27 anni, entrambi di Sanremo. L'ottavo mandato di custodia è stato notificato invece a Mario Capello, fratello di Davide, 32 anni, detenuto nel penitenziario di La Spezia. Secondo i provvedimenti cautelari emessi dal gip di Sanremo tutti i fermati restano in carcere. Gli interrogatori riprenderanno a partire da domani. La linea difensiva della maggior parte degli arrestati si basa comunque sull'infondatezza dell'accusa. Alcuni si sono dichiarati «totalmente estranei ai fatti».

Nell'ambito del blitz, la polizia è riuscita inoltre a sequestrare 13 chili di hashish dei quali era stato in possesso Mandarano. Il suo difensore è l'avvocato Andrea Rovere: «Il mio cliente non ha nulla a che fare con l'inchiesta per l'estorsione, ha un ruolo marginale. Per questo motivo, farò ricorso al tribunale della Libertà di Imperia per la sua scarcerazione».

Intanto, la Riviera si interroga sull'esistenza del racket, della «banda del pizzo» che secondo quanto rivelato dagli arresti di venerdì mattina avrebbe una valenza prettamente locale. Attentati incendiari, minacce e indimidazioni non sembrano comunque aver rotto il muro di omertà che da sempre caratterizza gli ambienti delle vittime delle estorsioni.

Dalle associazioni di categoria commercianti non arrivano denunce, secondo alcuni esponenti di [illegible] di un fatto isolato, non collegabile con la criminalità organizzata». Di parere diverso il sindaco di Taggia, Claudio Cerri, che ha commentato: «Non [illegible] affatto sorpreso». Cerri non vuole intervenire sull'indagine della polizia: «Come primo cittadino e autorità di pubblica sicurezza preferisco non [illegible] chiamato in causa». A Sanremo il sindaco Raffaele Canessa ricorda solo episodi isolati: «Non credo che si possa parlare di racket, di malavita organizzata. Sono dell'opinione che i responsabili delle intimidazioni siano delinquenti che agiscono in ambito locale». Nemmeno dal settore floricolo arrivano conferme: «Si tratta probabilmente di questioni di concorrenza e fatti personali - dice Giancarlo Cassini, presidente dell'Uc.Flor., la cooperativa del [illegible] di valle Ar[illegible] - Personalmente non ho mai saputo di produttori minacciati dal racket».

Sono pareri discordanti quelli che commentano gli arresti della polizia. La «banda del pizzo» è allora un fatto isolato? Per il momento non è possibile dare una risposta, l'esito delle indagini ribadito comunque che «qualcuno» tempo chiedeva il «pizzo» ad alcuni tra commercianti e floricoltori. E' fatto nuovo ed importante per la Riviera dove la lista degli attentati incendiari si fa sempre più lunga con il passare dei mesi.

**Giulio Gavino**

Secondo il sindaco Canessa (a sinistra) si tratterebbe di delinquenti che hanno agito in ambito locale; l'avvocato Andrea Rovere, difensore di Mandarano e il risultato di un'azione intimidatoria a una palestra

Vale 250 milioni: si indaga su un possibile giro di ricettatori della zona

# Sanremo, in vetrina statua rubata

## *Il bronzetto proviene da una cattedrale genovese*

**IMPERIA.** Una statuetta con rivestimento in bronzo del primo '500, rubata [illegible] nella cattedrale genovese di San Lorenzo è finita nel negozio di un antiquario di Sanremo (il commerciante a una volta l'aveva acquistata da un intermediario d'Imperia), riporta d'attualità il fenomeno del traffico di oggetti sacri in Riviera. La preziosa testimonianza di artigianato rinascimentale, che raffigura un santo in preghiera, guarnisce la guglia del duomo in miniatura, collocato [illegible] cassa processionale.

Il «bronzetto», il cui valore al mercato delle preziosità supera i [illegible] milioni, è ora nelle mani dei carabinieri del Nucleo per la tutela del patrimonio artistico di Roma. Dalla capitale sono venuti nell'Imperiese a requisire il reperto e ad ascoltare i protagonisti della vicenda (si è preferito per il momento non renderne note le generalità), nei confronti dei quali potrebbe presto scattare una denuncia per ricettazione. Per quello che potrebbe essere soltanto il primo di una lunga serie di blitz, gli uomini del maggiore Aloisi si sono appoggiati ai colleghi del comando provinciale.

Gli inquirenti sono tuttora al lavoro per cercare di ricostruire l'itinerario compiuto dalla pregiata scultura prima che approdasse nel capoluogo. Numerosi i dubbi da sciogliere. Da chi è stato [illegible] a segno il furto? Attraverso quali canali la statuina è finita in [illegible] di un imperiese, poi in un [illegible] di anticaglie della città dei fiori? In particolare, si intende appurare se la provincia sia diventata una [illegible] punto di raccolta e smistamento della refurtiva proveniente da numerosi colpi effettuati in chiese liguri.

A riconoscere l'oggetto era stato l'ispettore della Sovrintendenza ai Beni artistici. Osservando la merce esposta nella vetrina dell'antiquario in questione, l'esperto non ha avuto dubbi: quell'oggetto proveniva dalla cattedrale di San Lorenzo, a Genova, dove è sparito [illegible] fa assieme a un secondo pezzo. Come in altre occasioni, è stato avvertito lo speciale reparto dei carabinieri, istituito dal ministero di proteggere i tesori dell'Arte italiana. La macchina investigatrice è stata messa in moto rapidamente e l'altro giorno ha fatto registrare un primo successo con il recupero dell'opera. Non è escluso che l'inchiesta possa portare alla scoperta di un grosso giro di ricettatori imperiesi coinvolti nel commercio clandestino di capolavori.

**[m. v.]**

Imperia: alcuni operatori bloccati, i disguidi per un'autorizzazione comunale

# Sigilli a cabine, banchi bar e dehors «La concessione era solo stagionale»

[illegible] Per colpa di una vecchia norma esistente sul regolamento urbanistico comunale di Imperia, una discoteca, un chiosco-bar, un dehors e tre stabilimenti balneari della città sono finiti sotto sequestro per opera della magistratura. E presto, a quanto pare, altri sigilli [illegible] riranno sulle porte di accesso di altre aziende esistenti su [illegible] demaniali. Gli operatori rimarranno bloccati nella loro attività sino al prossimo aprile o maggio perchè non potranno erigere nelle loro aziende le necessarie strutture [illegible] come le cabine e i banchi bar. Le conseguenze sul piano economico sono disastrose. La protesta da parte degli operatori interessati, altrettanto pesanti.

Anche i sindacati di categoria [illegible] scendendo in campo [illegible] tentare difficile mediazione con il Comune. Ieri la Fiba (Federazione italiana degli stabilimenti balneari) della provincia di Imperia ha indirizzato al sindaco, Claudio Scajola, una importante richiesta. Per [illegible] dall'impasse l'organizzazione sindacale ha proposto la modifica del regolamento urbanistico.

Tutto è dipeso da una normativa comunale che si è adeguata ad una abbastanza recente legge statale sulle concessioni demaniali. Sino al 1991, infatti, tali concessioni erano quasi tutte stagionali e gli operatori limitavano la loro attività al periodo estivo. Dal 1° gennaio '92 le concessioni sono divenute annuali e per effetto di questa novità, non essendoci interruzioni, i concessionari hanno ritenuto di poter non [illegible] nè cabine, chioschi, nè dehors. Nessuno ha tenuto [illegible] che la concessione edilizia rilasciata dal Comune [illegible] a carattere stagionale. Da qui l'intervento della magistratura e una serie di grane [illegible] finire.

Dice Elio Donzella della Confesercenti: «Per risolvere lo spinoso problema abbiamo chiesto all'amministrazione comunale un intervento urgentissimo: una modifica alla norma autorizzativa per il montaggio dei manufatti precari degli stabilimenti balneari ed esercizi commerciali e pubblici, ubicati su [illegible] demaniali in concessione annuale. Tali manufatti, con l'autorizzazione che va in genere da metà aprile a metà ottobre, dovrebbero essere smontati nel termine autorizzato. Nelle quasi totalità dei casi però l'operazione è anti economica. Così quest'anno sono [illegible] dove erano. La via di uscita è rappresentata, secondo il sindacato, da un intervento di tipo urbanistico da parte del Comune».

**[a. b.]**

L'accusa rivolta al seggio di Riva Ligure

# «Le iscrizioni dc sono tutte false»

**RIVA LIGURE.** Sarebbero tutte fasulle le iscrizioni alla democrazia cristiana raccolte nel seggio di Riva Ligure. L'accusa è di alcuni garanti del partito che hanno contestato in blocco risolute la procedura messa in atto per la circostanza dal sindaco Franco Montesano. E' questo l'ultimo atto di una crescente tensione che si sta registrando in questi ultimi mesi all'interno della dc di Riva Ligure.

Montesano secondo i colleghi di partito avrebbe commesso un sopruso sostituendo di sua iniziativa il nome di uno dei «garanti» con un altro non votato dall'assemblea dei consiglieri comunali del comprensorio. Il grave atto di accusa dovrà essere vagliato nei prossimi giorni dal Collegio provinciale dei garanti e dal segretario provinciale del partito, Giorgio Saguato.

Qualsiasi sia la decisione di tali organismi nella cittadina costiera la dc potrebbe spaccarsi definitivamente. Se il sindaco dovesse essere riconosciuto colpevole, scatterebbero a suo carico le previste sanzioni disciplinari. Se dovesse essere assolto, sarebbero gli altri a trovarsi spiazzati.

Per secondo il dottor Anselmo Allavena, portavoce della protesta dc, non ci sono problemi, i fatti sono stati posti per iscritto nella denuncia fatta alla segreteria provinciale dello scudocrociato e sarebbero comprovati.

Per Allavena: «Facciamo presente le irregolarità che si stanno attuando a Riva Ligure. I garanti indicati dai consiglieri comunali del comprensorio erano D'Agostino, Serafino, Medveschek, Genovesi e Giuffra. Per consegnare i nomi, il supposto coordinatore Montesano ha eliminato il nome di Elia Giuffra, e inserito quello di Ludovico Conio. Un atto, questo, non previsto, una irregolarità che non ha giustificazione. Montesano conta più dei garanti eletti dai consiglieri del comprensorio».

Prosegue Anselmo Allavena: «Inoltre, illegalmente, sono stati indicati come nuovi garanti, Mario Bloise, Enrico Cocchelli, Genio Moroni e Gabriella Borgna». I garanti nominati su iniziativa del sindaco avrebbero poi convalidato le nuove iscrizioni al partito. E conclude: «Segnaliamo agli organi competenti la illegittimità del seggio di Riva Ligure e facciamo quindi presente che le iscrizioni raccolte non sono valide e potrebbero anche essere false».

La dc ha aperto un'inchiesta. Quali provvedimenti scatteranno? Risponde il segretario provinciale, Giorgio Saguato: «La denuncia fatta dai garanti verrà esaminata dal Collegio provinciale dei Garanti. Sarà questo organismo a decidere in modo definitivo sulla questione».

Intanto il sindaco [illegible] non teme gli attacchi degli amici-avversari. Già qualche giorno fa sosteneva che il suo comportamento è conforme alla legge e che nelle file democristiane si sarebbero introdotti ex fascisti ed ex comunisti. «Da queste persone bisognerebbe salvaguardarsi».

**[a. b.]**


**CITTA' DI ALBENGA**
PROVINCIA DI SAVONA
***AVVISO DI GARA***
IL SINDACO
rende noto che il Comune di Albenga (tel. 0182/50.331 - 0182/55.48.17) intende [illegible] privata per l'appalto dei lavori:
Realizzazione civica fognatura [illegible] nel territorio a levante del comune di Albenga - 1° lotto.
- Importo lavori a base [illegible] L. [illegible].
- L'opera viene finanziata [illegible] Mutuo contratto [illegible] la Cassa Depositi e Prestiti.
- Termine esecuzione lavori [illegible]
- [illegible] Impresa singola o riunite, [illegible] dell'art. 22 [illegible] Decreto Leg.vo [illegible].
L'aggiudicazione [illegible] effettuata con il metodo previsto dall'art. 1 lett. [illegible] Legge n. 14/1973.
La [illegible] di [illegible] alla gara, corredata [illegible] copie del Certificato di iscrizione [illegible] Nazionale dei Costruttori per la Categoria 10/A [illegible] Importo non [illegible] il valore dell'appalto, dovrà pervenire al Comune di Albenga - Ufficio Segreteria - [illegible] le ore 12,00 [illegible] [illegible] zo 1993.
La domanda di partecipazione non vincola la stazione appaltante.
Albenga, li [illegible] marzo 1993.
IL SINDACO
**Mariangelo Vio**



**CASINO [illegible] SANREMO**
**INCONTRI LETTERARI**
**TEATRO DELL'OPERA**
**MARTEDI' 16 MARZO ORE 16,30**
Ciclo: «Incontri con l'autore»
***VITTORIA RONCHEY***
presentazione del libro:
**«1944»**
Ediz. Rizzoli
***PIER ANTONIO ZANNONI***
**presenta l'[illegible]**



**A.MI. UNIVERSITY®**
PRESIDENTE ONORARIO DOTT. MASSIMO INARDI
DELEGAZIONE DI SANREMO
ORGANIZZA CORSI DI
**PRANOTERAPIA**
**RIFLESSOLOGIA PLANTARE**
**ASTROLOGIA**
**I CORSI SI TERRANNO A SANREMO**
PRESSO LA DELEGAZIONE C.SO IMPERATRICE 13 - SANREMO
**INFORMAZIONI**
CHIAMANDO LA DELEGATA RESPONSABILE ELENA CRIPPA
AL NUMERO TEL. 0184-506940



Azienda leader nel proprio settore ricerca
**UN ADDETTO ALLE VENDITE**
di [illegible] capacità, massima garanzia di serietà, buona cultura, eccezionali doti di rapporto umano, entusiasmo, costanza, simpatia, voglia di flessibilità e di realizzazione.
Se pensi di rispondere a questa caratteristiche anche se non hai esperienza di vendita potrai trovare nella ns. azienda corsi di formazione ed un eccezionale trattamento provvigionale [illegible] tue capacità.
[illegible] un colloquio preliminare al 0173/36877.

In un vertice a Roma sciolti i dubbi sul futuro dell'importante impianto

# Mercato, ripartono i lavori

*Sbloccati i finanziamenti delle opere di rifinitura per un totale di 10 miliardi. Scongiurato il rischio di chiusura del plateatico di Valle Armea del ritorno alla sede di corso Garibaldi*

**SANREMO.** Chiarimento definitivo al ministero dell'Agricoltura sulla questione mercato fiori. La proprietà dell'opera resta del Comune mentre all'«Uc.Flor.», la cooperativa dei floricoltori di Valle Armea, viene data per 99 anni la gestione del plateatico. E' stato necessario comunque un ennesimo viaggio a Roma del sindaco Canessa e del Segretario Generale Giuseppe Panassidi per appianare le questioni sul decreto che ha reso possibile il finanziamento dell'importante opera pubblica, destinata al rilancio dell'economia agricola del Ponente.

In seguito all'incontro dell'altro giorno verranno inoltre sbloccati i finanziamenti per il pagamento alla «Maltauro», ditta appaltatrice dei lavori, delle ultime opere di rifinitura del mercato che complessivamente ammontano a dieci miliardi.

«Siamo a una svolta - rivela Canesse -. Finalmente si è arrivati al chiarimento di una serie di punti che non mai stati verificati. Il mercato resta comunque una struttura di fondamentale importanza, spina dorsale di un'economia che vede riuniti tutti gli operatori del settore florovivaistico.

Che cosa succederà a breve scadenza? Gli effetti immediati della trasferta romana del primo cittadino i fondi ministeriali. «I finanziamenti - dice Giancarlo Cassini, presidente dell'Uc.Flor. - hanno permesso di proseguire i lavori per i magazzini e il plateatico che hanno già passato i primi collaudi». Nelle prossime settimane dovrà essere revisionata e approfondita anche la posizione della «Mercato Fiori spa», la società di gestione creata in supporto all'«Uc.Flor.», che resta comunque detentrice 51 per cento del pacchetto azionario. Da accertare anche l'opportunità di riconfermare la ventilata trasformazione amministrativa societaria chiesta in autunno dalle banche e dalle associazioni di spedizionieri.

La trafila colloqui, discussioni ed esami del decreto, ha scongiurato il rischio di chiusura plateatico di valle Armea e quindi anche quello di nuovo trasferimento della sala contrattazioni nella sede di Garibaldi, abbandonata due fa. Il problema reale è infatti che «Borsa dei fiori» ha aperto i battenti prima del collaudo definitivo dell'opera, in seguito al volere del Consiglio comunale. Allo stato dei fatti quindi i floricoltori sono costretti oggi a lavorare in quello che è considerato ma che in realtà può essere considerata un'opera già utilizzabile.

Intanto, sul plateatico si attende l'arrivo della primavera per procedere con i primi riscontri sulla tenuta dei prezzi medi dei fiori rispetto quelli delle stagioni passate. L'obiettivo di produttori ed esportatori è quello di mantenere livelli concorrenziali qualità del prodotto ligure senza dover incidere sulle valutazioni. Un altro nodo da sciogliere al più presto è l'aumento del prezzo del gasolio per il riscaldamento delle serre che con il primo di luglio dovrebbe raggiungere le 1100 lire al litro. Le associazioni di categoria hanno già protestato in Regione ma dal ministero dell'Agricoltura non sono ancora arrivati comunicati per l'esenzione dai rincari del settore florovivaistico. Gli aumenti potrebbero incidere pesantemente sull'economia della Riviera nella prossima stagione invernale, quando i produttori dovranno accendere caldaie che mantengono costante la temperatura delle serre.

**Giulio Gavino**

Il nuovo mercato dei fiori resterà del Comune, all'«Uc.Flor.» andrà la gestione

Già 1200 gli utenti che pagano con l'autoriduzione

# «Caro-gas» a Sanremo un esposto ai giudici

Un esposto contro il «caro acqua». E' l'ultimo segnale di una protesta che dura da mesi e che prepara a raggiungere gli uffici della Procura: in un dossier fitto di dati sul servizio dell'azienda municipalizzata che da anni gestisce l'acquedotto di Sanremo (l'Aamaie), decine di utenti segnalano raffica spese accessorie aggiunte ultimamente alle quote del reale consumo». Molte bollette sono già state pagate con pesanti autoriduzioni, scalando le imposte giudicate «esagerate». Ma non è tutto. La polemica degli utenti serpeggia anche su un altro fronte. Il Comitato contro il carovita, la Cgil e la Cisl avrebbero già raccolto adesioni alla campagna contro il «caro gas».

Aspettando il metano (che è fermato a Savona), si ingrossano le file dei «ribelli», in coda alle Poste, e decisi a pagare soltanto la metà dell'importo indicato dalle bollette sotto accusa. Già da anni, gli autoriduttori avrebbero notato che «la qualità del erogato alle abitazioni di Sanremo risulta miscelato a massicce dosi di aria». Qualcuno avrebbe addirittura organizzato esperimento da laboratorio: facendo bollire pentola piena d'acqua in un alloggio sul lungomare e un'altra in un appartamento del Poggio, i tempi bollitura sarebbero differenti. La spiegazione dell'Italgas fatte attendere: è indispensabile pompare molta aria per spingere il gas fino ai quartieri alti e in collina. I problemi di pressione non hanno però convinto a recedere dalla protesta gli utenti che continuano ad affollare gli uffici dei sindacati.

Più pesanti, accuse rivolte all'Aamaie. Secondo i firmatari dell'esposto, consegnato a legale Sanremo per avviare l'iter della denuncia, le ultime bollette sarebbero «caricate di sovrapprezzi eccessivi». I protagonisti della «rivolta» mostrano una bolletta-tipo: su un consumo pari a 35.571 lire vengono aggiunte 17.685 lire di «sovrapprezzo termico», 2914 di «addizionale al sovrapprezzo termico», quasi 2000 lire di imposta erariale addizionale, 4144 lire di imposta comunale, 8633 lire di quota fissa, 7377 di Iva. Alla fine, la bolletta è 89.500 lire. Soltanto 35.571 per l'acqua 57.924 in spese «extra».

**[m. p.]**

## DALLA CITTA'

### LUMINARIE

***Il giudice interrogato anche Giacomo Ganduglia***

Ancora un testimone per l'inchiesta sulle «luminarie» di Sanremo e Bordighera. Il sostituto procuratore Marcello Basilico indaga sulle trattative private vinte dalla ditta Guagliata di Genova ha ascoltato l'assessore ai Lavori Pubblici di Bordighera Giacomo Ganduglia. **[m. p.]**

### INDAGINI

***Presunto abuso edilizio nel centro commerciale***

Una segnalazione della polizia giudiziaria per una presunta violazione di norme edilizie è stata consegnata Procura sul nuovissimo centro commerciale di via Asquasciati. Coinvolti nei lavori il sindaco Canessa, il consigliere Pierantonio Delaude, e l'imprenditore Giandomenico Altomonte.

**[m. p.]**

### [illegible]TA'

***E' partito convoglio per gli***

Primi controlli alla frontiera per il convoglio umanitario la Caritas, partito l'altra notte da Sanremo. Ieri ambulanze e camion sono entrati in territorio slavo e attualmente si trovano in Istria, di ricevere il permesso per riprendere il viaggio verso la Bosnia. **[g. ga.]**

### NOMINE

***Varata la commissione per il commercio fisso***

Finalmente eletta la Commissione per il commercio pubblico fisso. La nomina dei 30 membri, compresi i supplenti, è stata ratificata l'altra sera dal Consiglio comunale. Erano circa otto mesi che la città fiori sitondeva il rinnovo dell'organo addetto al rilascio licenze dei negozi. **[g. ga.]**

### TRAFFICO

***Esperimento Garibaldi ripetuto tra pochi giorni***

Sarà ripetuto la prossima settimana l'esperimento-pilota della rotonda in Rondò Garibaldi. La decisione dell'assessore Ezio Bertoncelli si è resa necessaria per verificare lo della circolazione quando sono in servizio entrambi i distributori carburante che si affacciano sulla piazza. **[g. ga.]**

La vicenda è approdata in Parlamento e su Sanremo si è abbattuto un nuovo ciclone di polemiche

# Microspie in carcere, un caso con sei verità

*E' guerra aperta tra favorevoli e contrari al metodo usato*

**SANREMO.** La microspia autorizzata. Lo scandisce, sotto il fuoco incrociato di 90 senatori mobilitati per un'indagine parlamentare, il procuratore Vincenzo Testa. Lo conferma *irremovibile il sostituto procu-* Marcello Basilico, che solo due settimane fa ha permesso l'intercettazione sotto accusa. Una «spiata» audace, quella tra le mura del carcere Santa Tecla. La «cimice» era nascosta dietro un quadro della Madonna, nella cappella fino ad allora inviolata di don Giuseppe Stroppiana. Lui, il prete, ha reagito una furia alla scoperta del microfono 007 puntato sull'angolo più intimo luogo di pena. Un terremoto. L'ennesimo «caso Sanremo», per stanze del Parlamento che hanno visto la nascita di un autententico fronte trasversale «in favore di don Giuseppe». Ma la polemica ha almeno sei voci.

Il vescovo Barabino Il sostituto procuratore Marcello Basilico l'avv. Roberto Moroni e il procuratore Vincenzo Testa intervengono sulla vicenda

L'interpellanza di 90 senatori dei più svariati schieramenti politici, ministri Grazia e Giustizia e dell'Interno: «Bisognerà far luce sulla vicenda. si dovrà attivare il Consiglio superiore della magistratura predisporre un'ispezione nel carcere di Sanremo».

La difesa del maresciallo Enzo Pasqualone, comandante della polizia penitenziaria: «Il trattamento dei detenuti avviene nel pieno rispetto della legge - precisa l'avvocato Eugenio Aluffi - E non contempla affatto l'uso di 'metodi correttivi di tipo rumeno', come affermato dopo la scoperta della microspia». Dov'era il maresciallo, quando è esplosa la spy-story? «Fuori Sanremo», risponde il legale. Che aggiunge: «D'altra parte, Pasqualone solo al comando della polizia penitenziaria. Il direttore del è il dottor Francesco Frontirrè».

Il procuratore Vincenzo Testa: «Tutto in regola, nessun abuso. L'intercettazione bientale è stata legittimamente eseguita dalla polizia giudiziaria con l'autorizzazione della Procura e la convalida del giudice per le indagini preliminari». L'obiettivo, indicato dal giudice Testa confermato sostituto procuratore Basilico: «Venire a conoscenza di conversazioni che non avrebbero avuto niente a che fare col delicato esercizio del ministero religioso».

La difesa di don Giuseppe: «Il codice di procedura penale parla chiaro: le intercettazioni nei confronti di ministri del culto e difensori sono illegittime - spiega l'avvocato Moroni -. Ho informato della vicenda il presidente della camera penale di Sanremo, l'avv. Diana». Infine il vescovo di Ventimiglia e Sanremo, mons. Giacomo Barabino: «La situazione è ancora nelle mani dei magistrati, è presto per azzardare giudizio». La bufera è solo all'inizio. **[m. p.]**

La figura del Beato di Tortona è stata rievocata ieri al teatro del casinò, oggi celebrazione eucaristica e inaugurazione del busto

# Don Orione, cinquant'anni al servizio dei più deboli

*Il 12 marzo del 1943 venne fondato il «Mauriziano di Sanremo», ai piedi del santuario*

Il busto dedicato a Don Orione che sarà benedetto oggi pomeriggio in piazza Castello

**SANREMO.** Si sono aperti in questi giorni i festeggiamenti per i «Cinquant'anni di vita del Piccolo Cottolengo di Don Orione». Il «Mauriziano di Sanremo», in piazza Castello, ai piedi del Santuario della Madonna della Costa, venne fondato infatti il 12 marzo del '43, durante la guerra, a soli tre anni dalla morte di Don Orione, promotore di una serie di indimenticate e sempre attive opere caritatevoli.

Le manifestazioni per ricordare l'anniversario sono iniziate venerdì scorso con la celebrazione una santa messa a «Villa Clotilde», officiata dal della diocesi di Sanremo Ventimiglia, monsignor Giacomo Barabino. Ieri, stata invece la giornata del convegno, dell'analisi della figura del Beato, originario Tortona, «cittadino del mondo», legato a Sanremo per la sua costante presenza in Riviera per il suo fervido impegno sociale.

«Don Orione: la carità oltre è il titolo della tavola rotonda che proprio ieri ha visto come protagonisti al teatro del casinò affezionati delle Opere Orioniane. Ad animare moderare gli interventi è stato Ceasare Viazzi, direttore della Rai Liguria che ha introdotto le relazioni di Don Roberto Simionato, direttore generale dell'«Opera Don Orione», Luigi Fontana, primario dell'ospedale «San Martino» di Genova, e Mario Macciò, giornalista Rai.

La presenza «eccellente» è stata quella del ministro per gli Affari Sociali, Adriano Bompiani, che nel suo intervento ha sottolineato gli innumerevoli aspetti dell'Opera: «Nato sotto i messaggi Don Bosco per la vocazione pedagogica, Don Giuseppe Cottolengo per quella caritatevole, Don Orione un esempio per il volontariato cattolico, portatore moralità e un messaggio cristiano unico nel genere».

«La casa di San Bernardino a Tortona, il collegio di Santa Chiara, le Opere della Divina Provvidenza - ha proseguito Bompiani - espressione di impegno che ha portato alla nascita di vero esercito della carità».

Il ministro si è inoltre soffermato sul rispetto da parte di Don Orione degli obblighi sociali con l'impegno nell'ambito delle operazioni di soccorso e riscostruzione in occasione del tragico terremoto di Messina, all'inizio del secolo.

Le «Giornate Orioniane» si concludono oggi con due importanti appuntamenti: alle 11, nella chiesa degli Angeli di piazza Colombo, è in programma la celebrazione eucaristica officiata dal cardinale Virgilio Noè, arciprete della Patriarcale Basilica di San Pietro in Vaticano, mentre alle 16, in piazza Castello, ci sarà l'inaugurazione e la benedizione del monumento a Don Orione realizzato dallo scultore Martini di Roma.

della cerimonia particolare onorificenza verrà consegnata al professor Francesco Bronda. In occasione del cinquantennale è stato inoltre pubblicato un libro realizzato proprio da Francesco Bronda e da don Carlo Matricardi, attuale direttore del Piccolo Cottolengo, dal titolo «Il Mauriziano Sanremo: le mura e le vicende uno storico edificio».

Il mondo cattolico di Sanremo chiamato a raccolta anche domani sera, alle 21 al teatro Ariston Ritz, per la presentazione del «Benedizionale». A commentare il libro che riunisce la liturgia della benedizioni sarà il cardinale Virgilio che per 12 anni stato «Maestro delle cerimonie pontificie» e che il pubblico ricorde al fianco di pontefici come Paolo VI, Giovanni Paolo I e II.

**[g. ga.]**

MERCEDES
SERIE 190
immatricolata km 0
splendida occasione
Tel. 0182 21.100 - 019 862.220

MERCEDES
SERIE 124
prezzi interessantissimi
Tel. 0182 21.100 - 019 862.220

**RINGRAZIAMENTO**

Ai prof. Luciano Corbella, unitamente al dr. P. Capodi - dr.ssa L. Bruno - dr. A. Torchiani - dr. C. Scarzello, esprimo la mia stima e gratitudine per la valenza, la comprensione e la cordialità dimostrate in occasione dell'intervento effettuato presso l'Ospedale Civile di Sanremo. Ringrazio inoltre per la cortesia, la disponibilità e per l'ottimo comportamento tutto il personale infermieristico ed ausiliario del reparto di Otorinolaringoiatria.

Umberto Lassi

ECONOMICI

**SPOTORNO** Riviera Ligure vendesi direttamente appartamento n° 6 vani, centralissimo, 40 metri spiaggia, bassissime spese condominiali. Tel. 0144/322.502 - 358.958.

**AIUTO** cuoco pratico ottimi fisso e stagionale in ard Albergo Ristorante pizzeria. Tel. 011 669 - 653.404.

Il Comune di Ventimiglia ha individuato due zone per il parcheggio dei caravan

# Via i camper dalla passeggiata

*Numerose proteste degli abitanti della zona e di altri turisti. Sul lungomare saranno anche realizzati dossi artificiali per ridurre la velocità delle auto. Unico neo, la casa che restringe corso Trento e Trieste*

**VENTIMIGLIA.** La futura passeggiata a mare di Ventimiglia sarà più sicura, grazie alla sistemazione di dossi, più scorrevole, perchè gli ingombranti camper non potranno più postoggiare, con un: una strozzatura in via Trento Trieste a causa di un edificio che è stato realizzato in prossimità della strada, «non allineato gli altri edifici», come dice il capogruppo del pds Pietro Raschiotti. Ormai i lavori per la costruzione della palazzina sono quasi ultimati in fase tinteggiatura), e sembra che non si possa fare nulla per evitare il restringimento del lungomare.

Presto i «rallentatori di velocità» faranno la loro comparsa sul lungomare. Lo assicura l'assessore alla Viabilità Rocco Cagnolo che, in seguito numerosi esposti giunti in Co- persone preoccupate per la velocità tenuta da molti automobilisti sul lungomare, si era preso l'impegno di trovare una soluzione al problema. «Con il libera al nuovo codice dalla strada è finalmente possibile intervenire», dice. I dossi saranno inizialmente sistemati sul lungomare e nella zona di San Secondo; in seguito saranno vagliate tutte le richieste per altre «a rischio». I «cordoli di rallentamento» saranno in regola con le norme vigenti, e avranno il compito di rendere difficile la vita agli automobilisti che ritengono il lungomare una pista di velocità.

**Stop ai camper.** Anche per quanto riguarda i camper sul lungomare, si erano registrate molte petizioni da parte di cittadini stanchi di sopportare gli stazionamenti dei camperisti, accusati di non rispettare le norme igieniche di posteggio abusivo. «Ora tutto è più chiaro anche per quanto riguarda i provvedimenti da prendere nei confronti dei camperisti», dice Cagnolo. Il problema, Ventimiglia era legato strettamente alla mancanza di un'area ad «hoc» per la sosta delle viaggianti», di un'alternativa lungomare che in estate è invaso dai .

Adesso l'amministrazione ha individuato una zona adatta. Si tratta dei due piazzali dogana situati di fronte al cimitero: un'area di circa 20 mila metri quadrati oggi praticamente inutilizzati. «Sono terreni demaniali in gestione Comune, quindi possiamo destinarli a zona per camper - spiega Cagnole. E' facile: basta fare un impianto di smaltimento igienico-sanitario per le acque bianche e nere. Sul lungomare vigerà il divieto di sosta per i camper e un cartello indicherà la deviazione che porta all'area più adatta».

Il discorso già stato impostato con i tecnici e i vigili del Comune «per anticipare la stagione: è inutile aspettare agosto», aggiunge l'assessore.

**Restringimento.** E' stata la Lega Nord a sollevare il caso della costruzione che restringe la passeggiata Trento Trieste. «Abbiamo già protestato in più riprese ed inoltrato esposti a Magistratura, Belle Arti e Beni Ambientali - dice il consigliere Anna Bonzano. Ma alle nostre interpellanze abbiamo ricevuto risposte assurde da parte dell'amministrazione. Ribadiamo che la licenza è illegittima e la variante piano illegale, e chiediamo che il Comune intervenga pagando quanto dovuto alla proprietaria per espropriazione questo scempio e poter proseguire regolarmente la passeggiate, con la fascia di verde prevista nel piano particolareggiato».

La passeggiata di Ventimiglia avrà un nuovo volto: camper e con i dossi

Ribatte il vicesindaco Nicolino Giugiario: «La Regione ha detto che è tutto in regola, e noi non abbiamo i diritti per fermare i lavori. In passato il sindaco li ave già sospesi, anche se non ne aveva proprio la competenza». La Lega insiste che in questa pratica subentra l'interesse pubblico, e che anche le future generazioni pagheranno questo «obbrobrio». «Anche se la proprietaria dovesse avere ragione, il responsabile dovrà essere ricercato tra gli amministratori, in particolare nel sindaco dell'epoca: se le leggi consentono di mantenere case abusive e illecitamente approvate, che paghino di persona gli ministratori», continue la Bonzano. «Purtroppo abbiamo le mani legate per colpa errori del passato - aggiunge Raschiotti. Sono stato dei primi a segnalare il problema: vedeva già dai progetti che l'edificio avrebbe strozzato il lungomare. Probabilmente i consiglieri avevano dei parenti interessati, hanno comunque fatto marciare la pratica. E adesso Ventimiglia, che si trova questa casa fuori allineamento, paga le conseguenze».

**Daniela Borghi**

Il caso in vico Arene Ventimiglia

# Mancano le insegnanti allarme all'asilo nido i bimbi restano a casa?

**VENTIMIGLIA.** Allarme all'asilo nido di vico Arene per la carenza di puericultrici: sulle cinque in organico, da domani ne saranno in attività solo due. Da po' di tempo una è malattia e una in maternità, e la terza dovrà subire un'intervento chirurgico.

«Le insegnanti hanno comuni ai genitori bambini che da domani, essendo in due, potranno accudire solo dodici bambini dei 29 iscritti - dice Franco Molinari dei Verdi. Sei per ciascuno, come previsto dai regolamenti. Solo i primi bimbi accompagnati al nido ricevuti dalle puericultrici: specie lotteria. Dal momento che l'amministrazione doveva provvedere assumendo le supplenti, domani si verificherà quanto prospettato dalle assistenti, denunceremo il Comune per interruzione di pubblici servizi».

A Ventimiglia attività due nido: quello del centro, vico Arene, ha iscritti e 23 frequentanti, mentre 15 sarebbero in lista d'attesa; 5 le puericultrici organico cui, domani scendono a due. L'asilo nido di Roverino, invece, ha 29 bimbi iscritti e 25 presenti, sempre 5 puericultrici, cui una in malattia. «Negli altri Comuni quando manca una assistente si procede subito ad assumere una supplente - tinua Molinari. A Ventimiglia questo non è mai successo: dal momento che non ci sono precedenti, adesso gli uffici non possono assumere nessuno».

Aggiunge consigliere Domenico Leo (pds): «Abbiamo già sollevato il problema, segnalando che a solo causa della carenza di personale i nido possono accogliere pochi bambini: 60 rispetto 100 potenziali. Si può raggirare il blocco delle assunzioni incaricando personale tempo determinato; perchè non farlo, soprattutto adesso che ci sono molte in malattia?». Risponde l'assessore delegato Gaetano Scullino: «Da domani dovrebbe rientrare dalla malattia una puericultrice, anche non sarà così io alle 7 sarò davanti al nido farà appello alla buona volontà delle puericultrici: cercherò la loro collaborazione perchè non esiste altra soluzione, e i genitori che lavorano hanno bisogno di questo . Purtroppo possiamo assumere nessuno tempo determinato».

Il consigliere De Leo ha presentato un'interpellanza per un maggiore impegno dell'amministrazione nei Servizi sociali. Dice: «Non nuove le tragedie di tossicodipendenti abbandonati a loro stessi o anziani soli: nonostante questo, l'amministrazione ha stanziato a bilancio solo 1 milione e 400 mila lire per l'assistenza domiciliare agli anziani e 2 milioni per il recupero tossicodipendenti. Negli ultimi anni, inoltre, non ha speso una lira per i tossicodipendentia. **[d. bo.]**

## NOTIZIE FLASH

**VENTIMIGLIA**

***Una galleria pericolosa nel quartiere di S. Secondo***

Il comitato di quartiere di S. Secondo di Ventimiglia vuole uscire dall'isolamento chiede all'amministrazione che renda meno pericoloso per i pedoni, l'attraversamento del tunnel corso Genova. «Vogliamo che venga tinteggiato in bianco l'interno. Adesso, di colore scuro, non rende visibile i pedoni agli automobilisti che si immettono nella galleria». Il tunnel è lungo metri. **[d. bo.]**

**BORDIGHERA**

***Lo dc oggi dà il via campagna adesione***

A Bordighera ha preso il via campagna adesione alla dc. Il collegio dei garanti delegato a ricevere adesioni al Manifesto per l'impegno politico nella circoscrizione di Bordighera, Vallecrosia e Soborga è composto da Giuseppe Anfosso, Roberto Biancheri, Ugo Costagliola, Maurizio Lega, Nello Guglielmi, Marco Rossetto, Maria Franca Siccardi, Stefano Stefanini, Francesco Verrando e Stefano Viale. La sede di via Regina Margherita 54 è aperta oggi dalle 10 alle 12 e martedì e giovedì dalle 18 alle 20. **[d. bo.]**

**[illegible]**

***Riforma: il direttivo del Circolo «Itinera»***

Sorto in questi giorni, il Circolo «Itinera» di Vallecrosia che aderisce al Movimento «Popolari per la riforma» Segni è composto Roberto Micaroni (presidente), Aldo Paturzo (vice), Margherita Gandelli (tesoriere), Natalina Ferrando (vice segretaria) e Clara Morena (segreteria). Tra gli obiettivi, «favorire e sostenere lo svolgimento dei referendum per la riforma». **[d. bo.]**

**PIG**

***Il suicida Ventimiglia non è morto per overdose***

Flavio Alunno Violini, il suicida di 30 anni abitante a Ventimiglia trovato vita all'interno dello Panda posteggiata lungo la strada di Pigna, è morto per asfissia. Lo stabilito l'autopsia. Accanto al corpo di Violini, che risiedeva in Via Gianchette 23, erano state trovate alcune siringhe usate, e non era chiaro fosse deceduto per l'immissione dell'ossido di carbonio tramite un tubo collegato lo scarico se fosse stato stroncato da un'overdose. Del caso si occupano i carabinieri di Ventimiglia. **[d. bo.]**

I commercianti sono allarmati: «C'è rischio d'inquinamento»

# La terra è scaricata in mare parte l'indagine a Bordighera

**BORDIGHERA.** Uno «spostamento» di terra dalla spiaggia davanti al depuratore a una ventina di metri Ponente insospettisce l'associazione Confesercenti, che ha segnalato il fatto ai carabinieri, e ne ha informato gli amministratori, chiedendo chiarimenti. L'episodio «incriminato» risale all'altro giorno, quando il presidente della Confesercenti Claudio Torchio, informato da alcuni gestori di stabilimenti balneari, ha visto un camion una ruspa operare davanti al depuratore consortile. «Dopo aver prelevato metri cubi di terra dall'ammasso situato nella spiaggia di fronte all'impianto, il camion, anzichè portarli via, faceva retromarcia e scaricava sull'orlo della riva accanto, in corrispondenza dello stabilimento Vernier - dice Torchio -. Questo ha provocato l'intorbidimento dell'acqua: una chiazza di venti metri quadrati». L'operazione di «spostamento» della terra sarebbe durata fino a circa le 17,30.

Claudio Torchio della Confesercenti

Continua il sindacalista: «Vogliamo spiegazioni: è consentito questo tipo di intervento? Io non credo sia possibile compiere interventi che intorbidiscano l'acque. Nonostante il mare fosse calmo, il mare si è sporcato notevolmente: figuriamoci cosa succederà alla prima reggiata, quando sarà sollevata tutta la che si è depositata sul fondale».

Torchio ricorda, infatti, quanto accaduto davanti al Chiosco della musica: «Per due anni, a un ripascimento che ha portato in mare terra, tondini di ferro e scarichi inerti, abbiamo pagato le guenze con divieti di balneazione e piagge disastrate. Adesso rischia di verificarsi la stessa nelle spiagge Ponente».

La Confesercenti chiesto: «Chi ha dato l'autorizzazione per gettare la terra davanti depuratore? Chi sorveglia questo intervento?». Palazzo Garnier l'unica risposta sarebbe che l'ente che gestisce il depuratore ha l'autorizzazione per sistemare dei massi davanti all'impianto, a protezione del depuratore e condotte dell'Aamaie. Ma questo non chiarifica ancora l'intervento camion e della ruspa che hanno fatto piazza pulita della terra davanti al depuratore, scapito spiaggia accanto. **[d. bo.]**


SORDITA'

DIMOSTRAZIONE SPECIALE DEI NUOVI

TIMPANI ELETTRONICI

PRATICAMENTE INVISIBILI PER OGNI PERSONA

Dimostrazioni e analisi gratuite

: MATTEOTTI, - TEL.

i giorni mattino ore 9-12; pomeriggio appuntamento

- Tutti i venerdì ore 9,30-12
Ottica Frescura - Via Vieusseux, 9 - Tel. 22.706
ARMA DI TAGGIA - Lunedì 15 marzo ore 9,30-12
Farmacia Revelli - Via Quadrolo, 57 - Tel. 43.058
S. LORENZO AL MARE - Martedì 16 marzo ore 16-18
Studio Ciella - Via Aurelia, 58 - Tel. 91.595
DOLCEACQUA - Mercoledì 17 marzo ore 16-18
Farmacia Barbieri - Via Provinciale - Tel. 206.133
BORDIGHERA - Giovedì 18 marzo ore 9,30-12
Farmacia Ugolini - Via V. Emanuele, 22 - Tel. 261.425
RIVA LIGURE - Giovedì 18 marzo ore 16-18
Farmacia Nuvoloni - Via N. Bixio, 42 - Tel. 485.754
VENTIMIGLIA - Giovedì 18 marzo ore 16-18
Farmacia Quaglia - Via Cavour, 47 - Tel. 351.269
OSPEDALETTI - Venerdì 19 marzo ore 9,30-12
Farmacia Marcoz - Via V. Emanuele, 106 - Tel. 59.015
DIANO MARINA - Lunedì 5 aprile ore 9,30-12
Farmacia Al Mare - Corso Garibaldi, 16 - Tel. 495.092

IMPORTANTE

MAICO LIGURIA potete aver DIRITTO all'apparecchio acustico SPESA TOTALE A del SERVIZIO SANITARIO NAZIONALE (D.M. 2/3/84).

«CON LA TUTTO E' POSSIBILE»

I.I. BIOACUSTICA

MAICO

RENZO BONATI

VIA MATTEOTTI 208 - TEL. -


Tra Genova Nizza la mappa delle opere lasciate dal pittore nel 1400

# L'antica Riviera nelle tele di Brea

*Liguria e Costa Azzurra riunite in nome dell'arte*

**NIZZA.** L'abolizione dei controlli alla frontiera ricucito l'identità etnico-culturale che ha sempre legato secoli Liguria Ponente e la Costa Azzurra: si ricostituisce il tessuto di economia, tradizioni e lingua tra le popolazioni rivierasche che era tagliato nel 1861 con la cessione di Nizza alla Francia.

Chi voglia scoprire questa «unità» che lega il passato presente può seguire un inte- itinerario artistico legato alla figura di Ludovico Brea, un pittore nato a Nizza verso la metà del da famiglia originaria di Montalto Ligure: durante la intensa carriera Brea ha lasciato opere in molte località francesi italiane. Limitandoci alla sola fascia costiera si da Nizza a Taggia, da Monaco a Montalto, dal Les Arcs a Dolceacqua, da Luceram a Savona e Genova.

A Nizza, nella Chiesa di Cimiez, è esposto il suo primo dipinto. Risale al 1475, ed è firmata Ludovicus Brea: rappre- la Vergine col Cristo sulle ginocchia; ai lati S. Martino e S. Caterina d'Alessandria. Sempre a Cimiez il polittico con la grande, impressionante Crocefissione, su legno (1512). In Italia vera, potente personalità del emerge soprattutto a Taggia, nel convento dei Domenicani, un autentico museo. Qui, a fianco dei Canavesio e di Gregorio De Ferrari, si possono mirare diverse fra le opere più significative: la Madonna Rosario, con i Misteri gaudiosi e gloriosi; il polittico dedicato a Nostra Signora della Misericordia (1483); il polittico di S. Caterina da Siena, e altri.

Nella Cattedrale del Principato di Monaco, un grande polittico del 1500, 18 compartimenti: si trova a fianco di Nicola, patrono dei marinai. San Lorenzo, S. Michele, Maria Maddalena. Tornando in Italia, Montalto, nella Chiesa di San Giovanni Battista, c'è un grande polittico su legno, firmato 18 novembre 1516: ai lati di S. Giorgio a cavallo, S. Pietro, supplizio di S. Sebastiano, S. Giovanni Battista.

Altre opere certe del sono a Les Arcs Argens, Var, nella chiesa parrocchiale; a Savona, nel museo Cattedrale, e a Genova, nel della Chiesa di S. del Castello.

Se si va poi nelle opere soltanto «attribuite», l'itinerario si fa ancora più vasto: si va dal di Göteborg, in Svezia, quello di Vercelli. Per rimanere nell'ambito locale c'è belle «S. Margherita» a Luceram, nell'entroterra di Nizza, una «Crocefissione» nella Chiesa Eze, una «Nostra Signora del Rosario» a Biot, un'altra nella cattedrale di Antibes.

**Bruno Viano**


INFORMAZIONE PUBBLICITARIA

SEMPRE PIU' CONVENIENTE

Da Modesti - Ventimiglia - radio, tv, elettrodomestici, hi.fi., computers (unico Socio Gruppo ECO ITALIA per la Provincia d'Imperia).
Spendere poco non vuol dire risparmiare, anzi, oggi che i soldi sono pochi è il momento di investire in qualità.
Chi compera articoli più economici che esistono nel mercato, che sicuramente peccano di qualità, non fa investimento sicuro e durevole nel tempo ma quasi butta via i soldi.
Nel negozio di Modesti tutti i prodotti sono selezionati da tecnici e coperti da garanzia di qualità e prezzo super-competitivo entro 30 giorni dall'acquisto trovare in Italia o in Francia lo stesso prodotto ad un prezzo inferiore rimborsano la differenza + il 10% della differenza stessa per il disturbo.
Per darvi la massima libertà di scelta troverete centinaia e centinaia di articoli esposti con indicazioni delle caratteristiche e delle funzioni tecniche, pronti per provati e confrontati.
Se dopo aver visto, provato, confrontato, desiderate maggiori informazioni potrete contare su tecnici specializzati assistenti alla vendita, che vi offriranno la loro consulenza per un acquisto di sicuro uso.
La loro assistenza accompagnerà con un servizio costante pieno di attenzioni.
Installazione e consegna a domicilio sarà fatta da tecnici specializzati.
Sconti a tutti i dipendenti (ENEL, FS, SIP, scuole, comuni, Forze dell'Ordine), artigiani e commercianti.
Da Modesti Alta Qualità... a Prezzo!!!, per questi motivi la ditta è stata insignita del premio di Qualità e Professionalità nel gennaio 1993, giudicata come azienda (tra le poche italiane) d'Europa già le carte in regola per operare lità.

Un giudizio di Ivo Chiesa: «I rossoblù? Uno spettacolo troppo caro per quanto offre»

# Trentamila a Marassi: forza Genoa

*I capi della tifoseria invitano a lasciar da parte le polemiche («Ci penseremo dopo») per sostenere la squadra nel decisivo incontro il Foggia. La speranza che non si ripetano episodi di violenza come l'invasione*

GENOVA. Non più tempo parole aspre, di polemiche, ambigui silenzi. Tra poche ore sarà a Marassi, contro il Genoa, il Foggia di Zeman: «La squadra che forse realizza il miglior gioco del campionato, dopo Milan» ammette Claudio Maselli, che esordisce sulla panchina del Grifone.

Trentamila al campo, previ una forte affluenza dalle due Riviere, tempo al bello. metà pomeriggio il destino della società sobillo.

Dai club viene appello: «Sosteniamo squadra, semmai le accuse verranno dopo non tenere». anche una speranza: «Che si ripeta la mini-invasione di campo vista contro la Lazio». Ma fanno paura gli oltranzisti: pochi, fortunatamente, ma testardi nella loro corsa allo sfascio.

**solo spettatori.** «I tifosi Genoa - spiega l'ex sindaco Fulvio Cerofolini, antica fede rossoblù - sono categoria particolare. Pretendere che siano solo spettatori impossibile. Oggi si gioca tutto, disarmare sarebbe criminale. bisogna farsi prendere dall'angoscia centenario, che porta bene. E ve lo dice un socialista». C'è grande tensione ed anche sfiducia. Lo si vede dalla quasi sparizione dei graffiti genoani sui muri della città.

«La partita di oggi - dice il vicepresidente della Camera Alfredo Biondi - è un test. Gli amici, quelli veri, si conoscono nel bisogno. La squadra già impaurita: bisogna sostenerla». La città genoana ha cuore in gola. I tifosi sono la forza ma anche la società: forse in nessun'altra città (se si esclude Napoli) esercita in maniera così determinante il peso piazza.

**Calcio teatro.** Comincia morbido: «Penso che ed alcuni commentatori esagerino *nel descrivere la situazione di questo Genoa* che pure annaspa, in fondo anche in teatro vi spettacoli che spesso riescono». Ma subito dopo Ivo Chiesa, direttore dello «Stabile» genovese, usa un termine che contraddice cauta fiducia: «Disperazione».

Ivo Chiesa ha raccolto per il suo teatro 11 mila 600 abbonamenti, un record per una città pigra come questa, che fra l'altro ha cancellato abbastanza le sue uscite serali. Chiesa è praticamente abbonato «biglietti d'oro» che vengono assegnati ai migliori cicli spettacolo, pare che in questa stagione ne prenda altri personaggio adatto a dare un giudizio, di là della classifica, sullo «spettacolo Genoa».

Dice: «Non si può mettere sullo stesso piano calcio e teatro nel primo, infatti, c'è prorompente fattore emotività, insomma di tifo. Non c'è la pressione per una commedia. Il calcio è uno spettacolo che mostri una sua pièce domenica dopo domenica, non si può pretendere ogni volta lo stesso impegno, lo so stile di gioco. Ma devo ammettere che, per Genoa, il bilancio tutt'altro che esaltante caro biglietto rispetto a quanto si vede».

Un'altra diversità è questa: nel calcio si accetta anche il pessimo gioco se c'è la vittoria, teatro, una commedia male, c'è passione di parte che la salvi. visto che il teatro genovese, come spettacolo, va a gonfie vele, perchè Ivo Chiesa non viene chiamato consulente del Grifone?

A Marassi oggi il Genoa è atteso al varco: contro il Foggia la squadra si gioca le ultime chances

**Peccato di superbia.** Claudio Burlando, sindaco di Genova: «C'è clima terribile, e lo si sente nell'aria; c'è polemica settimana». Gli equilibri faticosamente creati da Bagnoli si sono infranti. In ogni settore (aziende e società di calcio) si vivono momenti difficili, qui viene tutto troppo drammatizzato. Di chi le colpe? è quello di presidente - spiega il broker Enrico Cambiaso Spinelli era riuscito ad uscire dalle macerie di altre gestioni, poi ha voluto fare troppo di testa sua. Ha peccato di superbia».

**Cinque in dif** Le Sampdoria a Cagliari strategia diversa: stufo di beccare gol (finora, 34) schiererà cinque uomini in difesa. Qualcosa bisogna fare: non è possibile che Pagliuca, miglior portiere del campionato, si sia fatto venire il mal reni a forza di raccogliere pallone nella rete.

«Possiamo migliorare, l'impianto squadra buono, c'è soltanto bisogno qualche ritocco», il parere di Emilio Buggi, presidente della Federclub blucerchiata, che vede nel ritorno Mancini una chance in più.

Ma attenzione alle statistiche: la Sampdoria non ha mai vinto a Cagliari.

**Guido Coppini**

Una proposta per installare le slot-machines nei locali pubblici di tutta la regione

# Muratori, ma solo extracomunitari

*Il consigliere Giovanni Genta continua denunciare le spese più strane (e sospette) della Regione La mostra «Coro, corale, conventi: 1170-1699» è costata ad esempio 145 milioni. Corsi professionali*

Giovanni Genta

GENOVA. E' noto che i genovesi (e i liguri, per conseguenza) nella storia hanno sempre avuto fama di giocatori d'azzardo. Le gri della Repubblica sono infinite, con infinito il numero dei personaggi storici - tra cui grande Paganini che, in una notte, si giocò uno Stradivari di valore incalcolabile - che si rovinarono per il tappeto verde. Non a caso dei quattro Casinò è in Lig. Ma adesso si parla di liberalizza un po' falsariga della Francia, delle case da gioco.

Un progetto di legge, giacente Parlamento, parla di undici nuovi Casinò da aprire, l'esclusione precisa delle regioni, come la nostra, dove già ne esi Gran delusione del Tigullio che da decenni aspira alla riapertura quello fu, per breve periodo, il Casinò di Rapallo. Come rimediare gran fervore dell'azzardo, siderato la roulette e il «trente et quarante» richiamatori turisti e valuta pregiata? Ecco come vuole risolvere il problema il consigliere regionale Giovanni Genta, che propone alla Regione di nei locali pubblici della Liguria le celebri «slot machines», ovviamente da proibire ai minori, da tenere sotto controllo e i cui introiti potrebbero divisi tra la Regione, il Comune e l'Erario (per il canale Totocalcio). La proposta ha pochissime chances d'essere presa in considerazione, anche per via questioni di legge (non può una Regione versare fondi all'Erario, tanto per fare un esempio), ma discutere.

Assiame proposte sulle diaboliche «macchinette» ha presentato una serie di interrogazioni sulle «incongruità dell'amministrazione. Nella prima interroga la giunta sul perché dell'istituzione due corsi professionali, entrambi limitati a soli extracomunitari, il primo per «muratori polivalenti» (157 milioni di spesa), il secondo per «operai li» (193 milioni): che differenza ci sarà mai tra «muratori polivalenti» ed «operai edili»? Barocchismi del burocratese. Non basta: ci sono sempre corsi professionali per ottenere il diploma di «collaboratrice familiare» (costo: milioni) per sole donne extracomunitarie. Infine «Coro, Corale, Conventi: 1170-1 145 milioni. Ilove, nella nota , un milione per pranzi, 80 milioni a una società non ligure per rivestimenti alle vetrine e 15 milioni per di cui non cita la proprietà.

[p. l.]

Smentite le proposte di Baudone

# Marcia indietro sugli aumenti

GENOVA. La giunta regionale biaticcia al suo interno. O meglio, gli assessori vanno a ruota libera senza consultarsi e senza essere tenuti alle briglia dal presidente Edmondo Ferrero.

L'ultimo episodio, sul del grottesco, riguarda una raffica di presunti aumenti, «pensati» dall'assessore ai trasporti Carlo Baudone, al fine di tappare alla disperata voragini dei debiti del sistema delle comunicazioni, strade delle aziende pubbliche trasporto.

L'iniziativa di Baudone sembrava una decisione di fatto già Invece, s'è poi scoperto, sino alla eventuale prossima smentita della settimana che verrà, che s'è trattato solo d'un «ballon d'essai», tanto è vero che Loriano Isolabella, assel bilancio, s'è affrettato a smentire duramente. Tutte fantasie. E per più fantafondamento.

Ripercorriamo in «flash back» la vicenda. Tre giorni fa, corso dell'annuncio d'un convegno sui trasporti della Uil a Sanremo, Carlo Baudone aveva compiuto la singolare sortita.

Aveva detto che per superare il pesantissimo deficit di continua miliardi del trasporto pubblico occorreva «inventare» l'introduzione d'una sorta di «ticket», un sovrapprezzo sul biglietto, che i cittadini avrebbero dovuto sopportare in del loro reddito.

In secondo luogo aveva accennato ad una più che probabile escalation delle imposte indirette sul bollo, sulla benzina e, magari, certi aspetti dalla sanità pubblica.

Al di là del discorso sugli aumenti delle limitate - per adesso - possibilità intervento impositivo della Regione (bollo e benzina), l'addizionale proporzionale reddito relativa al biglietto bus urbano ed extra-urbano apparsa una proposta poco concreta e ben difficilmente realizzabile. Alcuni commenti s'erano scaricati Baudone feroce ironia. S'era detto che «ticket» proporzionale al reddito era disperata ipotesi coprire gli ineluttabili aumenti del biglietto, sia tariffario, ora D'altro canto, maggior Comune della Regione, quello di Genova, lo ha già annunciato come estremo rimedio per il prossimo giugno, visto che i conti in rosso si ingiganti-

L'assessore Carlo Baudone

scono.

Sono trascorse dalla esternazione progetto Baudone, qu è scattata la smentita durissima dell'assessore al bilancio.

«Nessun aumento per il momento, soprattasse, nessun incremento in percentuale balzelli. Il bilancio non lo prevede - dice Isolabella, spezzino Baudone, il primo dc e il secondo ps, tutti e due neofiti del consiglio e della giunta - nè lo prevederà».

Ovviamente, la «telenovela» potrebbe riservare, dato il clima politico attuale, qualche novità. Sulla base di modeste previsioni, può affermare senza timore di sbagliare che il sovrapprezzo in base al reddito del biglietto dei mezzi pubblici non sarà to. Sarebbe difficile pretendere che i cittadini salgano sul bus con il «modello «101» o con il «740» sottobraccio da mostrare al controllore, insieme al biglietto orario timbrato.

L'aumento del prezzo - eguale per tutti - dei biglietti dei mezzi pubblici, invece, appare molto più probabile, per dire certo. Subito dopo Pasqua le aziende municipalizzate dei trasporti, in particolare quelle che hanno il pes delle linee extra-urbane che hanno la funzione sociale collegare i piccoli comuni e le sperdute frazioni dell'entroterra, presenteranno, come da sempre avviene a scadenze precise, il E l'aumento sarà inevitabile.

A questo punto, magari con il prossimo esercizio, potrebbe scapparci anche ritocco, ovviamente all'insù, per benzina e bollo.

[p. l.]

COME E' BELLA LA PIASTRELLA!

Con il Mese della Piastrella all'Edil-M, puoi arricchire la tua casa
con le più prestigiose piastrelle per pavimenti e rivestimenti.
Per tutto il mese di **MARZO**

SCONTI REALI DAL 40% AL 50% SUI LISTINI "ORIGINALI" DELLE DITTE PRODUTTRICI

EDIL-M

CERAMICA - SANITARI E RUBINETTERIE - MOQUETTE - PARQUETS - TUTTO PER L'EDILIZIA
LIVALCA (AL) - Via Mulini - Tel. (0143) 822677 (5 linee) - Fax (0143) 82217 - ARREDO ANCHE IL SABATO

Venerdì alla Fiera si apre un interessante ciclo sulla nostra produzione

# Nizza, il cinema parla italiano

*A inaugurare la rassegna è la pellicola «Donne con le gonne» di Nuti. In calendario anche «Pummarò», «La domenica specialmente», «Turnè» e «Mery per sempre». Il programma*

NIZZA. Hanno scelto France- Nuti e il suo «Donne le gonne» per aprire, venerdì sera, la «Settimana del giovane cinema italiano» Nizza.

«Un film di successo, ha permesso al cinema italiano di farsi spazio nella grande andata film in arrivo dagli Stati Uniti. anche una pellicola che in Francia, nonostante presenza una nota attrice francese, la bella Carole Bouquet, come protagonista, ha ancora in Francia una sua distribuzione. Si tratta di un segnale quanto difficile per i film italiani avere da noi», spiega Jean A. Gili, direttore artistico del Festival cinema italiano di Annecy, fedele appassionato di tutto ciò che sul grande schermo arriva dall'Italia.

Non a caso la rassegna, inserita in un tutta dedicata all'Italia alla Fiera di Nizza, nelle intenzioni dei suoi organizzatori (la Cinémathèque di Nizza e l'Enit) ha propositi ancora più ambiziosi: quella di riproporre, in Francia, il nostro cinema che, passati i tempi d'oro che probabilmente non torneranno più, stenta a trovare spazio tra l'ondata di film americani e la produzione parigina. dicono soprattutto i numeri.

Spiega Gili: «Nel 1992 soltanto quattordici film italiani sono stati distribuiti in Francia. In tutto lo 0,50 per cento dei film distribuiti. Una miseria. Qui, purtroppo, si vive di nostalgia, sui grandi del cinema italiano come Fellini, Visconti e Pasolini. Ma quei tempi sono passati. Bisogna, invece, far conoscere i registi italiani come Salvatores, Mazzacurati, Tornatore, Risi e la Archibugi. Tutta gente di grande valore, poco conosciuta fuori dai confini italiani gli Oscar quistati Tornatore e Salvatores».

Carole Bouquet e Francesco Nuti in una scena di «Donne con le gonne»

Così, dopo via di venerdì sera alla sala della Cinémathèque di Nizza sull'esplanade Kennedy, con la proiezione del divertente film di Francesco Nuti (ma «Donne con le gonne», inedito in Francia, sarà replicato anche oggi pomeriggio alle 15), il programma sarà fitto per tutta la settimana.

Martedì 16 il turno «Verso sera» di Francesca Archibugi (inizio ore 14,30), di «Pummarò» Michele Placido (ore 17) e de «Il prete bello» di Carlo Mazzacurati (ore 20); mercoledì 17 toccherà a «La domenica specialmente», film a quattro episodi ispirati a racconti del poeta-sceneggiatore Tonino Guerra diretti, rispettivamente, Giuseppe Tornatore, Marco Tullio Giordana, Giuseppe Bertolucci e Francesco Barilli con Philippe Noiret Ornella Muti (ore 14,30), quindi nuovamente a «Verso sera» del Archibugi (ore 17) ed, infine, a «La settimana della sfinge» Daniele Luchetti (ore 20).

Giovedì 18 l'interessante rassegna proseguirà con «Turnè» girato nel dal futuro vincitore dell'Oscar Gabriele Salvatores Diego Abatantuono e Laura Morante (ore 14,30), con «La stazione» di Sergio Rubini, protagonisti Margherita Buy ed Ennio Fantastichini (ore 17) e con «Ragazzi fuori», seguito del fortunato «Mery per sempre», di Marco Risi (ore 20).

La settimana cinematografica italiana è destinata a concludersi venerdì con le repliche di «La settimana della sfinge» (ore 14,30), «Ragazzi fuori» (ore 17), di «Turnè» (ore 20) e di «La stazione» (ore 22).

Tutte le pellicole verranno presentati in lingua originale, in italiano con sottotitoli fran-

**Bruno Monticone**

Arriva «Elio»

# Rechil «demenziale» all'Ariston

SANREMO. Elio e le Storie Tese porteranno loro musica «fuori dalle righe» al Teatro Ariston di Sanremo. Il concerto è previsto venerdì 19, inizio 21,30. «Italyan, rum casusu cikti» è il titolo dell'ultimo, come sempre inquietante, Lp del gruppo milanese che, tradotto, significa: «Il spia italiana dei greci». Pare sia stato preso da un giornale turco che nell'estate '91 dava l'annuncio dell'arresto di un fotografo italiano amico gruppo.

Nel concerto di Sanremo la band riproporrà le canzoni che l'hanno portata al successo, co- «Servi della gleba», «John Holmes», dedicato un pornodivo morto di Aids, e «Supergiovane», un rap a cui ha collaborato anche Diego Abatantuono. Il gruppo su molti amici che prestano la propria voce nelle incisioni e live: Enrico Ruggeri ha recente «Il vitello dai piedi di balsa», Riccardo Fogli e i Pitura e in «Uomini con borsello», Claudio «Rapputi» Biso si è unito nella canora che il valse a «Elio e le Storie Tese» un posto nel Guinness primati.

Il , che ha dimostrato di saper passare dal jazz allo speed-metal, conta su ottimi musicisti. I biglietti del concerto a 27, 22 e 17 mila lire più prevendita si trovano dalle assicurazioni Di Cagno di via Roberto, a Bordighera, e alla biglietteria dell'Ariston. **[d. bo.]**

## STASERA AL CINEMA

**Centrale** — Ore: in. 15,30/ult. 22,30 — L. 9000/rid. 6000

**Giochi**
*di A. J. Pakula, con K. Kline, M. E. Mastrantonio, K. Spacey (Usa '92)* — Un tranquillo borghese accetta di scambiarsi per un weekend la moglie col vicino di casa, ma l'avventura erotica si tinge di giallo. N. V. 1h 40' Thriller

**Dante** — Lire 9000/8000

**2013 - La fortezza**
*di S. Gordon, con C. Lambert, K. Smith, L. Locklin (Usa '92)* — Terra 2013. Le coppie umane possono avere solo un figlio, ma il capitano Brennick infrange la legge e viene rinchiuso in una prigione da incubo. N. V. 1h 33'

**Imperia** — Lire 9000/8000

**Sommersby**
*di J. Amiel, con R. Gere, J. Foster, B. Pullman (Usa '92)* — Un uomo torna a casa sei anni dopo la fine della guerra civile americana molto cambiato: premuroso, gentile, affettuoso. Ma è veramente lui? N. V. 1h

**Capitol** — Tel. (0184) 43.449 — Ore: in. 15/ult. 22,30 — Lire 9000

**Codice d'onore**
*di R. Reiner, con T. Cruise, J. Nicholson, D. Moore (Usa '92)* — Un giovane avvocato militare difende due marines accusati di aver causato la morte di un compagno: lotterà contro e per avere giustizia. N.V. 2h20'

**Cerri** — Ore: 20,30/22,30 — Lire 6000

OGGI CHIUSO

**Olimpia** — Orario: Ore: in. 16/ult. 22,30 — Lire 5000/rid. 4000

**Puerto Escondido**
*di B. Salvatores, con D. Abatantuono, V. Golino, C. Bisio (Ita. '92)* — Un bancario è testimone di un delitto: per salvare la fugge in Messico e si unisce a due italiani che vivono di espedienti. Dal romanzo di Cacucci N.V. 2h Commedia

**Cristallo** — Ore: 15/21,15 — Lire 5000 gal. pist. 4500/rid. 3500

**Guardia del corpo**
*di M. Jackson, con K. Costner, W. Houston (Usa '92)* — Un ex agente dei servizi segreti deve proteggere una pop star minacciata da un fan maniaco e da un killer. Nascerà un rapporto burrascoso e romantico N. V. 2h10' Thriller

**Diarese** — Ore: in. 16,30/ult. 22,30 — Lire 7000/rid. 5000

**Codice d'onore**
*di R. Reiner, con T. Cruise, J. Nicholson, D. Moore (Usa '92)* — Un giovane avvocato militare difende due marines accusati di aver causato la morte di un compagno: lotterà contro tutti e tutto per avere giustizia. N.V. 2h20'

**Don Bosco** — Ore: 16/17 — Lire 5000/rid. 4000

**Mamma ho riperso l'aereo**
*di C. Columbus, M. Colkin, J. Pasci, D. Stern (Usa '92)* — Il terribile piccolo Kevin McCallister sbaglia aereo e finisce a New York: qui rovinerà un'altra volta i piani di due ladri sfortunati. N.V. 1h 55' Commedia

**Ariston** — Ore: in. 15/ult. 22,30 — Lire 10.000/rid. 8000

**Sommersby**
*di J. Amiel, con R. Gere, J. Foster, B. Pullman (Usa '92)* — Un uomo torna a casa sei anni dopo la fine della guerra civile americana molto cambiato: premuroso, gentile, affettuoso. Ma è veramente lui? N. V. 1h 54'

**Centrale** — Ore: in. 15/ult. 22,30 — Lire 10.000/rid. 8.000

**Ballando**
*di B. Luhrmann, con P. Mercurio, T. Morice (Austr. '92)* — Un ballerino sogna di vincere un premio nazionale inventando rivoluzionari passi di danza. Molti gli mettono i bastoni tra le ruote, ma l'amore lo aiuterà. N. V., 1h 45' Commedia

**Sanremese** — Tel. 507.070 — Ore: in. 15/ult. 22,30 — Rid. mercoledì L. 10.000/8000

**2013 - La fortezza**
*di S. Gordon, con C. Lambert, K. Smith, L. Locklin (Usa '92)* — Terra 2013. Le coppie umane possono avere solo un figlio, ma il capitano Brennick infrange la legge e viene rinchiuso in una prigione da incubo. N. V. 1h33' Fantasc.

**Orfeo** — Tel. 82.333 — Inizi. 15/ult. 22,30 — Rid. mercoledì L. 10.000/8000

**Luna di fiele**
*di R. Polanski con E. Seigner, P. Coyote (Francia-G.B. '92)* — Durante una crociera si incontrano le strade di due coppie in crisi: l'una spregiudicata, l'altra stordita di fronte alla fine del desiderio. N. V. 1h 50' Dramm.

**Ritz** — Tel. 507.070 — Ore: in. 15/ult. 22,30 — Rid. L. 10.000/8000

**La notte e la città**
*di Irving Winkler con Robert De Niro, Jessica Lange (Usa '92)* — Remake di un famoso «noir» Anni 50, è la storia di un avvocato senza scrupoli che aspira al monopolio delle scommesse sulle lotte greco-romane N. V. 1h40' Noir

**Tiberio** — Tel. 507.070 — Ore: in. 15/ult. 22,30 — Rid. L. 10.000/8000

**Orlando**
*di S. Potter, con T. Swinton, B. Zana, L. Skoteau (Ingh./It./Fr. '92)* — Orlando, gentiluomo eccentrico, favorito della regina, cambia sesso per non uccidere né morire in guerra e vive 300 anni. Dal romanzo della Woolf. N. V. 1h 40' Fantastico

## SAVONA

**Colombo** — Tel. 840.263. L. 8000 — Ore: 20,30/22,30 - Prel. e fest. 16/18,30/20,30/22,30

**Il grande cocomero**
*di F. Archibugi, con S. Castellitto, V. Fugardi, A. Galiena (Italia '92)* — Una psichiatra cura una giovane paziente malata di «sindrome da protesta»: alle radici della nevrosi, i genitori arroccati in maniera disonesta. N. V. 1h 40' Drammatico

**Ritz** — Tel. 840.427. L. 8/6000 — Ore: 20,30/22,30 - Prel. e fest. 16,30/18,30/20,30/22,30

**Sommersby**
*di J. Amiel, con R. Gere, J. Foster, B. Pullman (Usa '92)* — Un uomo torna a casa sei anni dopo la fine della guerra civile americana molto cambiato: premuroso, gentile, affettuoso. Ma è veramente lui? N. V. 1h 54'

**Ambra** — Ore: 20/22,20 — Lire 7000/4000

**2013 - La fortezza**
*di S. Gordon, con C. Lambert, K. Smith, L. Locklin (Usa '92)* — Terra 2013. Le coppie umane possono avere solo un figlio, ma il capitano Brennick infrange la legge e viene rinchiuso in una prigione da incubo. N. V. 1h 33' Fantasc.

**Astor** — Tel. 50.897. L. 7000/4000 — Ore: 20,30/22,30 — Prefest. e fest.: 18,30/18,30 20,30/22,30

**Weekend con il morto 2**
*di R. Klane, con A. McCarthy, J. Silverman, T. Kiser (Usa, '92)* — Due ragazzi portano in giro un morto, facendo credere che sia vivo, cercando di sfuggire a stregoni voodoo e al killer della mafia. N. V. 1h 30' Comico

**Ondine** — Tel. 692.2000 — Ore 20,15; 22,30 — Lire 8000/6000

**Dracula**
*di F. F. Coppola con G. Oldman, A. Hopkins, W. Ryder (Usa '92)* — Il Conte Dracula, vampiro transilvano del XV Secolo, viaggia nel tempo e nello spazio alla ricerca di una donna da amare come la moglie suicida. N. V. 2h 10'

**Lorenzo** — Tel. 699.961 L. 7000/4000 — Ore: 20,30/22,30 — Fest.: 16/18/20,30/22,30

**2013 - La fortezza**
*di S. Gordon, con C. Lambert, K. Smith, L. Locklin (Usa '92)* — Terra 2013. Le coppie umane possono avere solo un figlio, ma il capitano Brennick infrange la legge e viene rinchiuso in una prigione da incubo. N. V. 1h 33' Fantasc.

## GIORNO E NOTTE

**ANTIBES**
Concerto polifonico

Concerto polifonico alle 16,30 nella cattedrale Antibes. Nell'ambito del «Festival dell'Arte Sacra» si esibiscono il gruppo dei «Piccoli cantori di Monaco Philippe Debat. [g. ga.]

**IMPERIA**
Cabaret al Rituel

Cabaret Rituel disco club via Rambaldo, a Imperia, Stasera, s'inaugura un ciclo di appuntamenti riservati al divertimento, l'esibizione del comico Piero Petramia. Domenica prossima, è prevista nuova attrazione, Gigi Rossi. [e. f.]

**IMPERIA**
Cineforum Centrale

Domani, per il lungo ciclo del cineforum, il Centrale di via Cascione propone «L'altro delitto», di Kenneth Branagh. Tra gli interpreti, oltre all'ex regista, figurano Emma Thompson e Andy Garcia. Sono previsti tre spettacoli, alle 16,15, 20,15 e 22,30. [e. f.]

**ARMA DI**
Pianobar al «Papagayo»

Un pomeriggio tutto piano bar, alla rivumeria Papagayo di Arma Taggia. 15, terranno banco il tastierista Nello Cuppone e la cantante Lia Sabione, che al standard jazz a brani sudamericani e successi di noti cantautori italiani. [e. f.]

Replica di Calindri

Va in questa oggi alle 16, al teatro dell'opera del casinò, il matinée di «Pensaci Giacomino» di Luigi Pirandello interpretato da Ernesto Calindri e Liliana Feldman. Per le prenotazioni è possibile rivolgersi al botteghino, tel. 53.40.01. [g. ga.]

Maurizio Carli al Chikito

Continuano i matinée musicali alla discoteca Chikito di San Bartolomeo. Dalle 15, il disc jockey Maurizio Carli, di Firenze, sarà il protagonista di un appuntamento con la danza dedicato in particolare ai giovanissimi. [e. f.]

Serata «live» al Tangò

Prendono il via le serate «live» alla discoteca Tangò, sul Landini, a Diano Marina. Oggi, alle 22, di scena i «Nero o falso», nove musicisti della che hanno nel cuore blues e soul. [e. f.]

In cartellone il 16 e 17, il 18 al Palazzo del Parco di Bordighera

# Il «Tango» di Cochi Ponzoni va in scena al teatro Cavour

IMPERIA. Alla vigilia di Natale, in un grande magazzino, si incontrano Joseph, la guardia notturna, e Maria, la donna delle pulizie. Dal confronto delle loro solitudini sgorgano vite vissute, desideri insoddisfatti, difficoltà e desolazione: lei si inventa un passato da artista del varietà, lui dice di essere stato un libero pensatore impegnato contro il nazifascismo. E' la storia, amara e delicata, che il drammaturgo Peter Turrini in «Tango viennese», in scena il 16 e 17 al Cavour di Imperia, e il 18 al Palazzo del Parco di Bordighera.

e teneri protagonisti Cochi Ponzoni, tornato teatro dopo la felice parentesi televisiva Paolo Rossi in «Su la testa», e Arialla Reggio, la sognatrice Maria, che trova nell'alcol la forza per portare avanti la loro esistenza. Lo spettacolo, presentato dalla Compagnia Teatro Popolare La Contrada di Trieste, sostituisce nel cartellone predisposto dall'Associazione Ligure Teatro «Più grandiose dimore» con Alli.

Cochi Ponzoni in «Tango viennese»

Valli. La regia è di Francesco Macedonio, e le in cui si dipana questa malinconica anche sorridente vicenda, sono un della fantasia come Lele Luzzati.

«E' un testo leggero, ma molto poetico»: così Cochi definisce questo «Tango viennese». A Imperia, con successo, aveva già interpretato la scorsa stagione «Emigranti» di Mrozek, e per l'anno prossimo in programma «L'uomo buono» gli incen- Frisch. «Continuerò a interpretare soltanto lavori in cui credo, e dal quale sono convinto», aggiunge Cochi, che di recente, a Milano, ha dichiarato di ricevuto anche un'offerta, per adesso piuttosto vaga, per interpretare un nuovo spettacolo Renato Pozzetto, con il quale, ni fa, ha formato formidabile coppia di cabarettisti.

Il dell'austriaco Peter Turrini (della Carinzia, ma di padre italiano) è pressoché sconosciuto in Italia: dopo un'infanzia difficile, a causa dell'emarginazione riservata ai figli degli immigrati, e giovi- fughe, vagabondaggi e mestieri disparati, è approdato, al nel '70, con la commedia «Caccia al topi». Autore cinematografico e televisivo, posta, all'attivo trecento e più messinscene teatrali, Turrini già gode all'estero di solida fama. Adesso, grazie alla Compagnia La Contrada e al simpatico Cochi, comincia ad essere conosciuto e apprezzato anche in Italia. [a. d.]

## STASERA ALLE TELEVISIONI LOCALI

### Telecupole

7 — Telecupole informazione
11,30 Obiettivo agricoltura
12 — Speciale Giro Festival
13,30 Arcobaleno, rotocalco
16 — Pomeriggio insieme
17 — Aut - Aut, rubrica
18 — Gli intrepidi, telefilm
19,05 Sport flash, rubrica
20,30 Montecarlo che festa
21,30 Gulliver, documentario
22 — Concerto per Napoli
23,30 Sport flash, rubrica

### Telecittà

8 — Amelia on the wildside
11,30 Xmas European top twenty
13,30 Columbus Intercontinues
15,15 I gioielli di Monte Carlo
18 — I gioielli di Carminati
20,10 Obiettivo arte
20,40 Big match, rubrica
21,10 Francis Scott Fitzgerald in Hollywood, tv movie
23,15 Il blu e il grigio, serial

### Teleregione

8,30 Vendite commerciali
12 — Speciale Giro Festival
12,30 Motori non stop
13 — Orologi da polso
13,30 Arcobaleno, rotocalco
14,45 Zona sport, rubrica
17 — Out sul, rotocalco
18 — Dalle nove alle cinque, telefilm
19 — Rubriche
20,30 Montecarlo che festa, The World Music Award '92
21,30 Gulliver, documentario
22 — Un gatto nel buio
22,30 Rubrica
23 — Orologi da polso, rubrica
23,30 Arcobaleno, rotocalco
0,15 Rubrica

### Canale 7

7,40 Il tenente O'Hara, telefilm
8,40 Ispettore Bluey, telefilm
9,30 Cartoni animati
10 — Il tenente O'Hara, telefilm
11 — Ispettore Bluey, telefilm
12 — Piazza Montecitorio
12,05 Skyways, telefilm
12,30 Obiettivo gente, news
12,45 Tg Liguria, notiziario
13,15 Montecarlo news
13,45 Tg Liguria
14 — Ispettore Bluey
15 — Il tenente O'Hara, telefilm
16 — Nati per vivere, documentario
19 — Goal flash, rubrica
19,30 Dal Parlamento alla Regione
20,30 Stadio goal, rubrica
22 — Tg Liguria
22,35 Il richiamo degli abissi, telefilm
23 — Motori shop, rubrica
23,30 Stadio goal, rubrica
0,30 Obiettivo gente, news
0,45 Motor shop, notizie

### Mixer Tv

11,45 Ispettore Bluey, telefilm
12,45 Obiettivo gente, news
13 — Telefuoristrada, sport
13,30 Speciale motomondiale, sport
14 — Tg Liguria
14,10 News Savona
14,20 News Imperia
14,30 Sister Kate, situation comedy
15 — Che musica... allo Stadio, sport
17 — Il nemico alla porta, telefilm
17,55 L'oroscopo, rubrica astrologica
18 — Festival internazionale W. A. Mozart
19,30 Ghostbusters, cartoni
20 — Anteprima trend, varie
20,30 Keeler agente segreto, film
22 — Tg Savona
22,10 Tg Imperia
22,20 Tg Genova
22,45 Follie di jazz, musicale
0,55 L'oroscopo, rubrica

### T.C.S.

13 — Fotomodella inverno '93, show
13,30 Questi li ribelle, film
15 — Attenti ai ragazzi
15,30 Programmazione locale
17,40 Ultimatum alla Terra, film
19,30 Samurai, telefilm
20,30 Un bel pasticcio film
22,15 Fotomodella inverno 1993, show
22,50 V Squadriglia Hurricanes, film

### Sardegna Uno

8 — Solicino, situation comedy
8,30 Med Squad, telefilm
9,15 Telepromozioni
12,30 Una strana coppia di sbirri, il
13,30 A tavola con noi, rubrica
14 — Rotosardegna
14,30 Tg dei ragazzi
15 — Cara Sardegna, rubrica
18,45 Sulle ali dei Cimonos, giochi
19 — Rotosardegna, rotocalco
19,30 Kung fu, film
20,10 Rotosardegna, rotocalco
20,40 Radici, miniserie
22,30 Rotosardegna
23 — Più donna, rubrica
23,30 Pallanuoto, rubrica
0,30 Rotosardegna, rubrica
1 — Riflessi di luce, film
2,30 Una strana coppia di sbirri, il

### Telec

14,25 Fra Diavolo, film con Stanlio e Ol-
16,20 Caccia al criminale, telefilm
16,05 Med Squad, telefilm
18 — Adorabili creature, ati. com.
20,30 Amore e guai, film
22,20 Il giramondo
22,50 New excelsior, varietà
0,20 Riflessi di luce, film

### Telenord

12,40 Avventure di frontiera, telefilm
13,30 Cara cara, telenovela
14 — Le avventure di Tom Sawyer, cartoni
15 — Obiettivo gente, news
16 — Cartoni animati
18,30 Cartoni animati
17 — Sky Ways, telefilm
17,30 Nati per vivere, documentario
18 — L'uomo e la terra, documentario
20,05 Tg Imperia
20,15 Tg Genova
20,30 Andiamo al cinema
20,40 Sky Ways
21 — L'uomo e la terra
21,30 Tg Liguria
22 — Il richiamo degli abissi, telefilm
22,30 Telegiornale 4
23 — Sky Ways, telefilm

7 — Junior Tv
11 — Redazionali
12,30 Mangiangelo
13,30 Okay motori, rubrica
14,30 Junior tv
19,30 Bar sport, rubrica
21,30 Da La Spezia a Ventimiglia
22,30 Paleoscenico
24 — Bar sport, rubrica

7 — Junior tv, cartoni animati
11 — Informazione commerciale
12,30 Controsalotto
14,30 Antenna 13, tutto dai campi di gioco
17 — Controsalotto domenica
18,30 Scrupoli, miniserie
18,30 Bar Sport, rubrica
20,30 Film
22,15 F.B.I., telefilm
23,30 Bar sport, rubrica
0,30 Film
2 — Rosso di sera, varietà

● Eventuali errori e variazioni nei programmi sono causati dalla non tempestiva comunicazione delle emittenti.

## GENOVA

**TEATRI**

**Teatro Carlo Felice:** Roberto Devereux, regia Alberto Fassini, direttore Jan Latham Koenig, ore 16,30, lire 110.000 / 80.000 / 60.000 / 30.000
**Pol. Margherita:** Recital di Beppe Grillo, ore 21, lire 50.000/40.000/30.000
**Teatro della Corte:** Le beffe chiozzotte, di Carlo Goldoni, regia di Giorgio Strehler, ore 16, lire 37.000/28.000
**Teatro Genovese:** Oblomov di I. Goncearov, regia di F. Bordon, con G. ore 16, lire 37.000/
**Teatro della Tosse in** Oggi riposo. **Depositeatro.** Oggi riposo
**Sala Carignano:** Oh lui di Fodor e H. Laluaise, regia Arnaldo Rossi, ore 16, lire 14.000/12.000

**CINEMA**

1: Dracula
2: 2013
**Augustus:** Sommersby
**Corallo 1:** La crisi
**Corallo 2:** La moglie del soldato
**Grattacielo:** Gli spietati
**Lux:** Ballroom
**Odeon:** Sister act
**Olimpia:** L'olio di Lorenzo
**Orfeo:** Malcolm X
La
1: La notte e la città
2: L'armata delle tenebre
3: Scent of
**Verdi:** Il definito gentiluomo
1: Manal snale
**Centrale 2:** Porco e selvaggio - Un desiderio proibito bestiale
**Chiabrera:** Dangerous blondes - Taboo special sex
**Cristallo:** Gocce bollenti
**Eldorado:** Anal party molto provocante

**CINECLUB**

**Amici del Cinema:** Orlando
**Fritz Lang:** L'ultimo dei Mohicani
**Lumière:** Dolce è la vita
**Movie club:** Orlando

**PEGLI**

**Eden - Peglicinema:** Guardia del corpo

**VOLTRI**

**Ambrosiana:** La bella e la bestia

**NERVI**

**Sant Siro:** Guardia del corpo

# CHIERI

## EDILIZIA AGEVOLATA CONVENZIONATA

In Strada Cambiano, via della Resistenza, a soli tre minuti dall'ingresso della tangenziale sud, iniziamo le vendite di alloggi composti da:
- **soggiorno, cucina, 2/3 [illegible] servizi;**
- **per ogni appartamento un box auto;**
- **gli appartamenti del piano terra usufruiscono [illegible] giardino privato;**
- **ampi spazi verdi condominiali.**

Ogni appartamento sarà dotato di riscaldamento autonomo a metano, infissi con vetri isolati termicamente ed acusticamente, portoncino di ingresso blindato.

Acquistando ora è possibile apportare modifiche per personalizzare gli appartamenti [illegible] scegliere i materiali.

Alcuni appartamenti usufruiscono di **50.000.000** di **mutuo agevolato** della Legge 457/78 con rate inferiori ad un affitto.

Per tutti, oltre al mutuo, il pagamento viene dilazionato nel corso dei lavori.

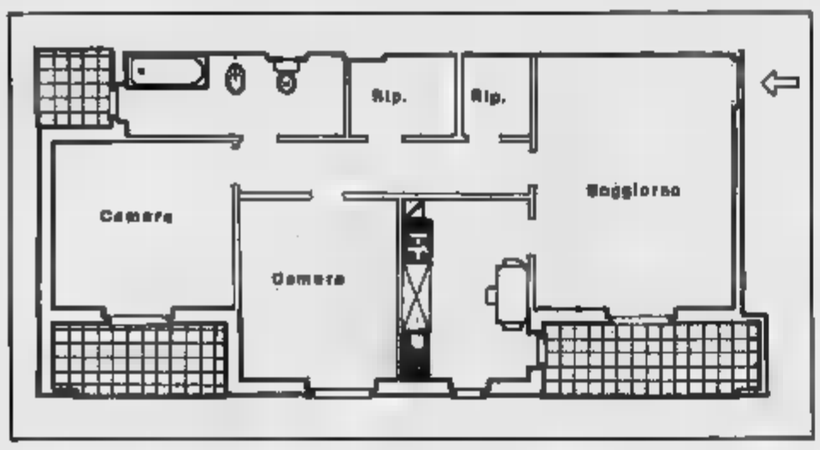


MQ. 96,29 - DA L. 154.000.000 BOX COMPRESO

**Ufficio vendite in cantiere**
**[illegible] - GIOVEDI' 15/18**
**[illegible] 14,15/16,30**

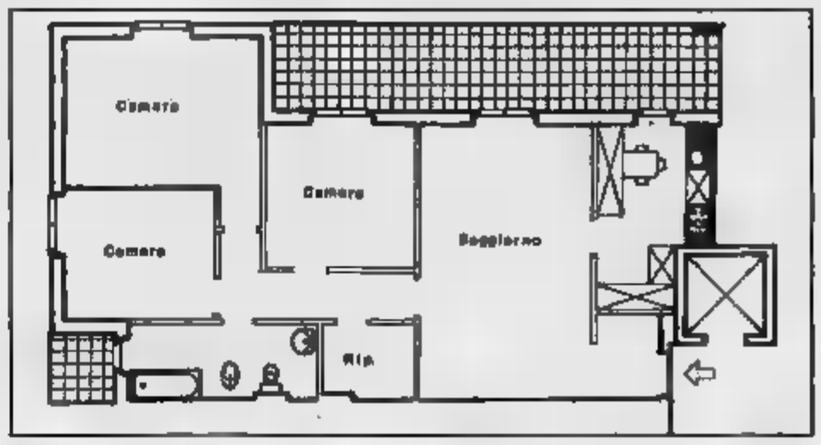


MQ. 121,58 - DA L. 194.000.000 BOX AUTO COMPRESO

## E' UNA PROPOSTA GSI srl - tel. 3971767

# BORGARO
# MAPPANO
## VIA TIBALDI

Il complesso abitativo che sorge in una verde località residenziale alle porte di Torino è in grado di offrire un'ottima disponibilità di servizi quali scuole, negozi [illegible] autobus urbani del comune di Torino.
Il rapido accesso alla tangenziale Nord rappresenta inoltre un comodo sbocco verso tutte le destinazioni.

ALLOGGI:
soggiorno, cucina, 2 camere, doppi servizi
BOX AUTO

**[illegible] milioni di [illegible] agevolato**
con opportunità di mutuo ordinario integrativo

**PREZZI A PARTIRE DA:**
**L. 1.700.000 al mq.**
**EDILIZIA CONVENZIONATA**

*Per informazioni e vendite*

**G.S.I. s.r.l.**
**Tel. 011/397.17.67**
UFFICIO VENDITE IN CANTIERE

Per la pubblicità su LA STAMPA
PK publikompass
GENOVA
P. Ceccardi 1/14
Tel. (010) 540.184/592.560
17100
Piazza G. Marconi 3/5
Tel. (019) 36.219/811.182

LA STAMPA
# SAVONA
E PROVINCIA

Domenica 14 Marzo 1993 39

Redazione: Savona, p. Marconi 3/6, tel. 802.081 - Stampa In, tel. 263.910

LA STAMPA
"In"
Savona
via Rio Galletto 3
Zona PAIP
Tel. 26.39.10

I commercianti chiedono a Sergio Tortarolo di rinunciare all'isola pedonale

# «Senz'auto via Manzoni morirà»

*Cresce la protesta dei negozianti contro il piano del traffico varato dalla giunta comunale*
*Nei prossimi giorni è previsto un incontro a Palazzo Sisto IV. Anche l'Acts contesta il progetto*

UNA LETTERA AL SINDACO

SIAMO un gruppo di commercianti di Manzoni e di via Paleocapa e vorremmo farle presente il punto di vista in merito alle disposizioni sulla viabilità savonese.

Certamente, lei ben saprà, questo particolare momento non è favorevole al commercio, sia per la situazione economica generale sia per le particolari condizioni economiche di Savona (conseguenze dell'alluvione e alto tasso di disoccupazione).

A queste reali difficoltà si aggiunge il grande disagio e il conseguente danno commerciale apportato dalla chiusura del traffico a Manzoni che è diventata l'unica via di scorrimento che conduce dal porto in centro. Chiudendole si isola quindi il cittadino, deviando traffico e commerci in periferia.

Certi di incontrare la sua comprensione, porgiamo distinti saluti.

Seguono le firme: Sanvenero casa, di Giuseppe Isetta, bar Haiti, ditta Morocutti, Hobby hinvest, cartoleria Baglietto, 2RR, Eufar, calzature Duomo, ditta Smart, libreria Liguria, eredi di Filippo Cumia, Diana di Giovanna Penocchio, Sport line, Magica, Genis, farmacia Farina, galleria del mobile Mariani, Charleston, ditta Eraldo Bricco, Linea medica, ditta Minica, Jacques Prevert sas, Alberto Mencatto, Oreste Cigliuti, profumeria Paola Ferrero.

**SAVONA.** I commercianti passano al contrattacco. Dopo subito per alcune settimane con crescente rabbia l'evolversi del piano del traffico, i titolari negozi e pubblici esercizi di via hanno deciso di si ripari e hanno stabilito di inviare una lettera aperta al sindaco Sergio Tortarolo, chiedendo «comprensione» per il loro problema.

«Siamo convinti abbia spiegato ai nostri amministratori la situazione — spiegano i firmatari della petizione — altrimenti il Comune non potrebbe mettere in pratica il progetto chiudere al traffico anche questa strada. Le nostre attività economiche sopravvivono anche grazie al traffico e alla clientele di passaggio. E' giusto regolamentare la sosta, ma chiudere la strada per via nzoni significa la morte. Poi in questa grande isola pedonale resteranno solo drogati», com-

La chiusura al traffico di via Manzoni continua a sollevare polemiche I commercianti hanno deciso scrivere sindaco Tortarolo

prende.

La prossima settimana, inoltre, i commercianti interessati al piano del traffico chiederanno un incontro con il sindaco. Non solo i negozianti di via Manzoni, ma anche quelli via Astengo e via Natti si preparano a salire le scale di Palazzo per chiedere «comprensione» ma soprattutto per mettere i politici di fronte precise responsabilità. E sarà una partite decisiva per vite del centro di Savona, che interessa tutti i cittadini e non solo i commercianti.

Il Comune, tuttavia, si avvale salvacondotto confezionato dall'Ascom. «Abbiamo interpellato le categorie — dice il sindaco Tortarolo — e l'Associazione commercianti ha riconosciuto la ragionevolezza di questo progetto. resto, futuro delle città, di Savona, quello pedonalizzazione. Inoltre sinora si è sempre sottovalutata l'importanza dalla demolizione dei ponti ferroviari. In pochi mesi abbiamo compiuto un passo decisivo per la viabilità cittadina».

presidente dell'Associazione commercianti, Elvira Pecci, ha comunque precisato: «La chiusura di via Manzoni rappresenta il male minore rispetto soluzioni più raffazzonate che erano state prospettate in precedenza. comunque da risolvere il problema dei parcheggi».

Ieri intanto l'amministrazione comunale ha ottenuto anche il via libera dall'Acts, mantiene comunque molte riserve sull'operato giunta: «Questo piano del traffico non risolve i nostri problemi — ha spiegato il presidente Tomaso Amandola — perchè sino a quando non riservate ai bus via Montenotte e via Boselli il servizio pubblico potrà migliorare». Una pretesa non da poco, visto vengono accolti provvedimenti simili.

Ernesto Branca

## L'appello

SIAMO un gruppo di commercianti...Vorremmo farle presente il nostro punto di vista...Certi di incontrare la sua comprensione...

Con frasi come queste, civili e gentili, molto gentili, i commercianti si rivolgono al sindaco perchè non chiuda via Manzoni. Il sindaco la superiore istanza del cittadino, l'ultima speranza di chi subisce un'ingiustizia. Perchè di questo tratta: la chiusura di Manzoni non serve a nulla, se non a fare del terrorismo ideologico contro il traffico privato, provoca troppi disagi. I negozianti di via Montenotte riuscirono a far cambiare idea all'assessore Balbo, che si dimostrò assai ragionevole, e utilizzarono forse metodi po' più decisi con lui e con le loro associazioni.

Ma attenzione: via Manzoni è problema tutti, non solo dei commercianti. Caro sindaco Tortarolo, per favore legga con animo e tolleranze le lettere dei commercianti, dimostri che cambiare idea fa onore alle persone intelligenti.

LA LIGURIA IN CRISI

## *Il turismo della Riviera declino senza speranza?*

Il turismo in Riviera è da tempo in crisi d'identità

L'ITALIA della politica e delle istituzioni è all'anno zero, c'è bisogno di riforme e rinnovamento. di tanto coraggio per superare il periodo più drammatico della Repubblica. non occorre certamente mettere qualcuno in galera per cambiare la faccia alla Riviera savonese. C'è bisogno però dell'apporto idee e di tanta buona volontà, quello sì.

Perchè rendiamoci conto una cosa. Bella e senza anima, la Liguria delle si trascina avanti stancamente, senza programmi, iniziative, perchè tanto i turisti tornano, si giustificano da sempre sindaci, assessori, presidenti, albergatori e imprenditori. E può esserci un fondo di verità. Il Padreterno ha fatto la grazia di regalarci un clima che ci invidia mezzo mondo, di sistemare questa striscia di terra in una posizione così strategica che in due-tre è raggiungibile con l'auto da quasi tutte le grandi città Nord Italia, con qualche ora aggiuntiva dalle più ricche località della Germania meridionale, dell'Austria e dalla Svizzera.

Se la Riviera romagnola fosse bacata così in fronte com'è la Liguria, farebbe sfracelli, statene certi.

Noi, invece, stiamo a guardare. Perchè tanto i turisti tornano. Ma quali turisti? La Costa Azzurra, ormai, ha rubato alla Riviera ligure tutto quello che poteva rubare. Passi per gli sceicchi e per gli industriali danarosi, quelli che hanno panfili e yacht da mille e una notte, ma da Varazze, da Finale, da Alassio se ne sono andati anche i droghieri, i macellai, i proprietari di negozi e boutique che negli ultimi dieci anni hanno messo da parte po' di soldi e ora vogliono godersela.

E dove pensate che passino le vacanze questi signori, per non dire i loro figli e gli amici dei loro figli? Nella sonnacchiosa Riviera, o nella luminosa Costa Azzurra? Nella spenta Riviera, dove tutto dà fastidio, guai ad alzare il volume della musica in dancing e discoteche, oppure nell'effervescente Rimini, nella lussuriosa Riccione, nella spumeggiante Lignano Sabbiadoro?

Direte: questione gusti e di clientela. Ma il fatto è che la Riviera savonese, dopo aver perso il turista più danaroso più giovane, perchè il livello complessivo dell'offerta del divertimento è sceso a livelli paurosamente bassi, rischia anche di perdere (ed è già sulla buona strada) anche il turismo delle famigliole bimbi piccoli a carico, dai tedeschi che cercano pulizia, decoro professionalità e persino il turismo della terza età perchè gli soldi i 60-70 enni di Bergamo, Brescia, Cremona e Vercelli ne vanno alle Baleari alle Canarie.

Di che cosa c'è bisogno? abbiamo le tasche piene di progetti megagalattici e voli pindarici attorno a fantasiosi proclami.

Si puliscano le strade, si sistemino le passeggiate, si rendano accoglienti le spiagge anche in queste splendide giornate pre-primaverili, rendiamo più bella la via Aurelia con fiori e colori. Insomma: facciamo capire alla gente che questa è regione turistica pronta all'accoglienza. Siamo in tempo?

Pier Paolo Cervone

Il Comune non aveva previsto che le aree fossero sue

# Tortarolo ammette l'errore «Piano parcheggi da rifare»

**SAVONA.** «Il piano dei parcheggi è tutto da rifare». Così il sindaco Tortarolo ha sintetizzato la complessa vicenda burocratico-economica che in tre anni paralizzato progetto da 900 posti sotterranei inidividuati in quattro distinte. piano parcheggi del Comune conteneva un solo, ma clamoroso, errore: le aree che l'amministrazione aveva destinato ad ospitare i box sotterranei appartenevano Comune. E' come se gli amministratori Palazzo Sisto per anni avessero fatto i conti con i soldi degli altri.

«Il piano dovrà essere rivisto alla luce dei nuovi avvenimenti — spiega Tortarolo —. Attualmente l'unico parcheggio che può essere realizzato in tempi brevi è quello aree Italgas di via Piave». Le stesse conclusioni emerse anche venerdì sera in Consiglio comunale, quando la giunta ha dovuto rispondere ad una circostanziata all'interpellanza presentata

Il consigliere della dc Giovanni De Filippi ha sollevato la questione del piano parcheggi nell'ultimo Consiglio comunale

dal democristiano Giovanni Filippi. «Vorrei che l'amministrazione indicasse tempi precisi sulla realizzazione del piano parcheggi di cui santo solo parlare da 3 anni —ha detto De Filippi —. risulta infatti che le aree previste piano siano a disposizione Comune». L'area del parcheggio di via Sormano, per esempio, è fra Provincia e Ferrovie, quella Seminario appartiene ovviamente alla Curia vescovile; mentre il parcheggio di piazzale Aldo Moro rientra nell'ambito complesso intervento urbanistico sulla degli Orti Folconi. L'assessore al Traffico, Giancarlo Berruti, ha invece potuto rispondere in modo rassicurante sul parcheggio di via Pieve: «La convenzione con l'Italgas è pronta. Stiamo definendo gli ultimi dettagli legali e poi l'area potrà essere destinata a posteggio sotterraneo questo argomento, comunque, De Filippi si è riservato di presentare una mozione per promuovere un dibattito in Consiglio.

All'ordine del giorno, anche un'interpellanza di Maria Troisi della Lega Nord sull'affidamento alla Rari Nantes delle piscine di corso Colombo del Prolungamento mare. Il consigliere della Lega ha chiesto notizie sul bilancio della società sportiva sul sistema di affidamento dell'impianto. Per il funzionamento, gestione e le spese due piscine, il Comune spende circa 1 miliardo l'anno.

[m. b.]

IL TEMPO IN LIGURIA

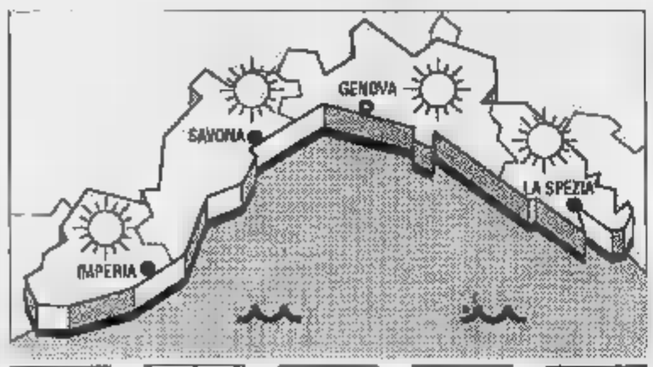


**OGGI.** Ancora sporadici annuvolamenti altornati a prevalenti schiarite, vento debole moderato, temperatura in lieve aumento. Situazione analoga anche per domani. leggermente mosso.

DI temperatura mare 13° C, umidità 65%, Est 15-18 km/h, mare leggermente mosso, cielo nuvoloso, pressione barometrica 1027 mb (in lieve aumento).

| | | | |
|---|---|---|---|
| | 14 | min | 8 |
| | max | min | 10 |
| Imperia | max 15 | min | 10 |

**DI ANNI FA** Max: 15; min: 10. Temp. del mare 13.

Il Sole sorge alle 6,42 e tramonta alle 18,32. La Luna si leva alle 1,05 e cala alle 10,16 (fase calante).

I dati stati gentilmente forniti dall'Osservatorio meteorologico Imperia e Centro Meteo di Portofino.

Era la contitolare di «Villa Serena» di Ceriale

# Muore sui campi da sci stroncata da un infarto

**CERIALE.** Anna Caselli, 49 anni, titolare con il marito Luigi Piombo di cura «Villa Serena» di Ceriale è morta ieri pomeriggio piste Alpet» San Giacomo di Roburent. donna, molto conosciuta in tutta la provincia di Savona uscita in compagnia della sorella, del marito e dei nipotini Simone, 5 anni Daniela di 4 attorno alle 14 dalla sua casa frazione Cardini. Appassionati di sport alpini Anna Caselli e il avevano acquistato qualche anno fa un appartamento a San Giacomo per trascorrere con i figli Giampaolo, 29 anni, Patrizia, 27 anni e i nipotini (oltre a Simone, figlio Giampaolo Daniela, figlio di Patrizia, c'è anche la piccola Giada, 2 anni, secondogenita di Giampaolo) le vacanze invernali ed estive. Ieri, poco dopo le 14,30, avevano raggiunto le piste per un pomeriggio sulla neve. All'improvviso, ieri pomeriggio, il dramma. Anna Caselli ha avuto un malore, probabil-

Anna Caselli, anni, titolare della casa di «Villa Serena» Ceriale ieri a San Giacomo di Roburent

mente un infarto, ed caduta sulla neve. I soccorsi scattati immediatamente. Nel giro di pochi minuti è arrivato medico sulle piste che ha praticato massaggio cardiaco.

Sulla pista di «Monte Alpet» arrivata anche l'elisambulanza purtroppo tutto è inutile. La donna è stata senza riprendere conoscenza e ai tari dell'elicottero di emergenza non rimasto altro che constatare il decesso.

[s. p.]

LA PERLA
Sala liscio e discoteca
NUOVA GESTIONE • LOCALI RINNOVATI
SALA VIP
Domenica 14 Ballo liscio con l'orchestra CRISTAL
SALA IN discoteca
Domenica 14 Discoteca D.J.
Anni 80 D.O.C.
Viale Martiri della Libertà 13 - CAIRO MONTENOTTE - Tel. 504.768

Politici scettici anche sulla norma che riserva un terzo dei posti alle donne

# Ecco tutti i dubbi della riforma

*Se fosse approvata, con il sistema proprozionale si voterebbe soltanto a Savona e Albenga*
*Franco Astengo: «Questa legge è un mostro». Pareri di Balbo, Cappelli, Ghione, Blazic, Veirana*

SAVONA. Il nuovo sistema elettorale approvato dal Senato divide il mondo politico savonese. Come nelle previsioni, il progetto di riforma ha suscitato pareri favorevoli fra gli esponenti dei partiti di maggioranza che intravedono nel nuovo meccanismo elettorale la possibilità per gli amministratori locali di governare con meno affanni, mentre i partiti minori temono che la riforma si traduca in un bavaglio burocratico per le opposizioni, che non avranno più la forza per far sentire le proprie opinioni. La legge di riforma, che dovrà ancora superare il vaglio e le modifiche della Camera, prevede alcuni punti fondamentali come l'elezione diretta del sindaco, l'estensione del sistema maggioritario ai Comuni sino a 20 mila abitanti e la presentazione di liste con almeno un terzo di candidati di sesso femminile. Con il proporzionale, in tutta la provincia, si voterà solo a Savona e Albenga.

«Questa legge è un mostro — afferma Franco Astengo del Forum — perchè presenta molte incongruenze. Prima di tutto l'inserimeto obbligatorio di almeno un terzo di candidati donne. E' chiaro infatti che è le imposizioni che le donne potranno accedere alla politica. Anche il sistema del ballottaggio fra tre candidati al secondo turno elettorale è criticabile perchè reintroduce la possibilità di trattative».

Polemiche a Savona per la riforma

Anche l'assessore socialista Giorgio Balbo critica la lista con il 30 per cento di donne: «Questa legge non è favorevole alle donne. Credo infatti si debba competere su un piano di pari dignità e le imposizioni certamente non consentiranno di migliorare la condizione della donna nella società». Di parere opposto le donne. Per Olga Roncallo, della II Circoscrizione si tratta di «una novità importante, che darà maggior spazio alla componente femminile, che si è sempre disimpegnata buoni risultati».

Il senatore della Lega Nord Sergio Cappelli valuta la riforma con ottimismo: «Tutte le leggi possono essere migliorate e anche quella elettirale fa eccezione. Rispetto al testo che aveva approvato la Camera, comunque, il Senato ha fatto passi da gigante. L'estensione del maggioritario consentirà certamente una maggior governabilità delle amministrazioni».

Per Mauro Ghione, federale del movimento sociale, invece questa legge puzza d'inganno: «Se la riforma fosse arrivata dieci anni fa, sarebbe stata ben accetta. Oggi sembrano invece gli ultimi colpi di coda di un sistema che non vuol arrendersi alla disfatta. I partiti maggiori con questa legge intendono restare aggrappati al potere».

Di parere opposto il consigliere del pds Roberto Blazic: «Il nuovo sistema mi sembra positivo. L'estensione del maggioritario conferirà una maggior governabilità degli enti locali. Dopo cinque anni, saranno gli elettori a scegliere se confermare la fiducia agli stessi amministratori o no, senza bisogno di trattative politiche. Credo che questo meccanismo dovrebbe essere applicato anche alle elezioni politiche». Per il capogruppo provinciale dc, Giovanni Veirana «il maggioritario dovrebbe essere esteso a tutti i Comuni». [e. b.]

## I costi del San Paolo

*Usl, un'indagine in ospedale su tutti i centri di spesa*

SAVONA. L'Usl ha cominciato la caccia ai contributi del governo per la Sanità previsti secondo i criteri della riforma. Per accedere ai finanziamenti sarà necessario uno studio capillare di ogni attività ospedaliera, dalla semplice medicazione all'intervento chirurgico più delicato. Il governo infatti pagherà un tanto a prestazione sulla base dele relazioni che ogni singola Usl presenterà annualmente al ministero della Sanità.

In questi giorni la direzione amministrativa dell'Usl sta mettendo a punto un prontuario delle patologie. Di che cosa si tratta? Nient'altro che un'analisi, svolta in tutti i reparti del San Paolo dei costi di ogni materiale sanitario e di ogni prestazione medica, infermieristica e tecnica. Dice il coordinatore amministrativo dell'Usl, Paola Pistone: «Non si tratta di amore di fatto che dobbiamo sapere noi dettagli quanto costa ogni cazione, ogni intervento chirurgico, dal lavoro del medico all'acquisto del più piccolo attrezzo».

L'analisi coinvolgerà in prima persona i responsabili dei singoli reparti, i capi settore, in particolare quelli del magazzino farmaceutico e di quello economale.

In sostanza si tratta del primo passo verso una progressiva gestione di tipo imprenditoriale della struttura sanitaria. L'azienda-ospedale dovrà essere a conoscenza dei costi precisi di ogni prestazione. Il governo infatti finanzierà una percentuale variabile tra il 50 e il 70 per cento il costo complessivo di ogni singolo intervento. La parte restante verrà coperta da un sistema assicurativo di cui dovrà dotarsi ogni Usl.

Aggiunge il coordinatore amministrativo: «Ecco che gli ospedali dovranno quasi farsi "concorrenza" per offrire le prestazioni sanitarie alle migliori condizioni nel rapporto costi-efficienza». [p. p.]

Giovanna Minuto, morta a 51 anni, ha dedicato la vita agli altri

# Ha lasciato dieci miliardi a Croce rossa e associazioni

SAVONA. Ha lasciato un testamento miliardario, tutto in beneficenza. Giovanna Minuto, un'infermiera molto conosciuta in città per il suo impegno nel fronte della solidarietà e del volontariato (per oltre vent'anni aveva prestato servizio nella Croce Rossa di Savona), morta nel maggio dello scorso anno all'età di 51 anni, ha destinato tutte le sue proprietà, che ammonterebbe a una decina di miliardi, a numerose associazioni laiche e cattoliche.

Un patrimonio, valutato in sette e i dieci miliardi, costituito da diciotto immobili, tra negozi e appartamenti, situati nei quartieri di Fornaci e Villapiana, titoli azionari, contanti, preziosi.

Il testamento di Giovanna Minuto ha regalato tre appartamenti ciascuno alle Suore Rosselo e alle Suore della Notte, due alla Curitas diocesana, uno ciascuno alla Croce Rossa e alla parrocchia di San Domenico, altri tre, suddivisi fra cinque privati.

Giovanna Minuto, 51 anni

Le ultime volontà dell'infermiera hanno destinato tre negozi all'«Unitalsi», l'organizzazione che cura il trasporto di malati e pellegrini a Lourdes del quale Giovanna Minuto ha fatto parte per anni; e, ancora, il venti per cento di due negozi alla parrocchia di San al porto e all'Oratorio del Cristo Risorto. Fra i destinatari del lascito anche la VII Usl: più di undici mila azioni Eridania e oltre cento milioni in contanti.

Quindici milioni sono stati lasciati all'Istituto Rondinini, dieci ciascuno al Comitato assistenza malati, alla Dame di San Vincenzo, all'Associazione insieme, alla sezione femminile della Croce rossa, all'Ascoli, l'associazione sulla cura della leucemia e trapianto di midollo osseo, ai Padri Cappuccini e al Casinò Letture, agli amici degli animali. Inoltre tre appartamenti, 35 milioni e alcuni preziosi sono stati destinati ai privati.

Giovanna Minuto, figlia unica del dottor Guido Minuto (medico dentista e per anni presidente della Carisa) era morta nel maggio del 92. «Aveva dedicato la sua vita ad aiutare il prossimo - ricordano gli amici - con un'interpretazione autentica della fede e dell'impegno verso gli altri. E anche nelle ultime volontà ha voluto ricordarsi del prossimo». [c. v.]

Secondo colloquio

## Depuratore Mirgovi torna dai giudici

SAVONA. Nuovo interrogatorio, domani mattina, per Antonio Mirgovi, l'ex presidente del Consorzio di depurazione (rimase alla guida dell'ente in carica dal pci fino all'84), che nelle scorse settimane ha ricevuto un avviso di garanzia con altre persone, nell'ambito dell'inchiesta sulla gara di appalto e sui lavori per la costruzione dell'impianto di Zinola. che gli vengono contestate sono di concorso in abuso d'ufficio continuato e aggravato e concorso in frode in pubbliche forniture.

Nell'interrogatorio di questa mattina, il procuratore, Renato Acquarone, affronterà questione dell'esecuzione dei lavori, un aspetto molto importante dell'indagine dal momento che il magistrato contesta la tipologia e la qualità dei materiali che stati impiegati per la costruzione delle condotte. Ieri il giudice ha fatto il punto il perito del tribunale, Guido Folche si è occupato degli accertamenti sul depuratore. [c. v.]

Dimissioni dei Verdi

## Gozzi lascia per protesta contro l'Enel

Manuela si è dimessa dalla carica di consigliere comunale per protestare della centrale Enel di Vado Ligure

SAVONA. Continuano le polemiche fra i Verdi di Savona. L'ex consigliere comunale Manuela Gozzi ha precisato di non aver lasciato l'incarico in Co- per favorire l'avvicendamento con i candidati dei movi- che non furono eletti alle consultazioni amministrative del 1990. «Non mi sono dimessa per il principio della rotazione dei candidati. Si trattava infatti di un gesto di protesta sulla vicenda della centrale Enel». Mirko Bottero, ieri, aveva lasciato l'incarico di consigliere circoscrizionale. [e. b.]

### Ladri in camping «Charlie»

Ladri in azione, l'altra notte, nel campeggio «Charlie» in via Nizza. I malviventi sono entrati negli uffici e si sono impadroniti di un paio di orecchini d'oro. Poi hanno forzato la gettoniera del telefono pubblico, ma si sono dovuti accontentare di un magro bottino: poche migliaia di lire. Sono in corso indagini da parte della polizia. [c. v.]

**PORTO**

### Rientrato lo sciopero sulla petroliera

E' rientrato lo sciopero dei ventiquattro marittimi della petroliera «Polare», che avevano deciso di incrociare le braccia perchè vanterebbero un arretrato di stipendi per 190 milioni. Ieri la nave ha attraccato nello scalo di Portovado e ha incominciato le operazioni di scarico del greggio. La «Polare» dovrebbe ripartire domani mattina. [c. v.]

**SINDACATO**

### Battaglino riconfermato segretario della Uil

Giancarlo Battaglino è stato rieletto alla segreteria provinciale della Uil. Il segretario ha ottenuto voti su 31 delegati. Gli altri componenti della segreteria sono Francesco De Stefano, Giuseppe Congiu, Nazaro Mastero, Italo Caviglia, Enrico Tongiani e Luciano Ravazza. [s. b.]

### Recuperato refurtiva per quindici milioni

Continuano le indagini dei carabinieri di Quiliano per cercare di scoprire a chi tutti i rubati i cinquanta orologi, le radio e le macchine fotografiche (il valore è di 15 milioni) sequestrate nell'appartamento di Virgilio Pianti, 42 anni, che, l'altra notte, è finito in carcere insieme alla convivente, Claudia Cosolito, di 27, l'accusa di ricettazione e detenzione a fine di spaccio di droga. Nell'alloggio, infatti, la coppia nascondeva anche quindici grammi di eroina. [c. v.]

### Oggi in Comune le Galleano-Preve

Questa mattina alle 12 Marco Preve, corrispondente da Savona de «Il Lavoro», sposerà Anna Galleano. La cerimonia si svolgerà in Comune. Agli sposi i migliori auguri della redazione savonese de «La Stampa». [g. o.]

### Bimbo vince il «Concorso antoniano»

Andrea Chiovelli, 8 anni, ha vinto il «19° Concorso nazionale della bontà» indetto dalla Arciconfraternita di Sant' Antonio. suo tema, che commentava un passo del Vangelo, è risultato fra i migliori di quelli presentati ad una giuria qualificata. La consegna del premio avverrà domenica 18 aprile alle 11 nella Basilica di Sant' Antonio a Padova. [g. o.]

**OPERE SOCIALI**

### Il psi appoggia la candidatura di Aldo Pastore

Il sindaco Tortarolo ha presentato ufficialmente la candidatura di Aldo Pastore alla presidenza delle Opere sociali. L'ex onorevole, già presidente dell'ente benefico, ha ottenuto anche il benestare del partito socialista. Sarà il Consiglio comunale a dover nella seduta del 30 marzo i nuovi amministratori delle Opere sociali. [e. b.]

### Iniziati i lavori nel quartiere di San Nazario

Si sono iniziati i lavori di pavimentazione stradale nel quartiere San Nazario. Si è aggiudicata l'appalto la ditta Sugliano di Piana Crixia che, per evitare disagi ai residenti, opererà su tre tratti distinti: piazza Doria-via Montanaro; via Montanaro-piazza Vittorio Veneto; piazza Vittorio Veneto-via Villagrande. pavimentazione, hanno assicurato i titolari della ditta, sarà ultimata prima dell'estate. [a. z.]

## IL TACCUINO DELLA PROVINCIA DI SAVONA

### LETTERE AL GIORNALE

**Priamar continua la**

Vi scrivo perché anch'io vorrei esprimere la mia solidarietà ai nomadi che vivono da anni nella città presso il campo del Priamar. Mi auguro presto venga data loro la possibilità di condurre una vita più dignitosa. E' veramente vergognoso permettere che persone (fra bambini ed anziani) vivano senza adeguati servizi igienici e docce.

**Angela Ravera**, Savona.

---

Sono una pensionata di Savona e vi in merito al problema del campo nomadi presso la Fortezza del Priamar. Più volte, recandomi al mercato di corso Mazzini (nei pressi del suddetto campo), ho avuto di notare alcune donne zingare con i loro figlioli. Per questo la lettera che gli stessi nomadi hanno inviato al sindaco di Savona mi ha fatto riflettere sulle condizioni in cui sono costrette a vivere queste persone (fra le quali molti bambini), che ormai da anni sono parte della nostra città. La richieste che avanzano nella lettera sono assai semplici, ma dimostrano il desiderio, condivisibile da ogni uomo cristiano, di vivere in modo dignitoso e di far crescere bene i propri figli. Spero anch'io quindi che il Comune dia risposta concreta e vorrei esprimere tutta la mia vicinanza a queste persone perchè la loro voce venga ascoltata.

**G. Frumento**, Savona

**«L'autolavaggio deve trasferito»**

Scrivo a proposito dell'impianto di lavaggio posto sequestro a Savona in corso Vittorio Veneto, dopo anni di lamentele ed esposti.

Se è venuto in mente di «proporre» una «permuta» all'Agip, mi permetto di portare alla vostra attenzione l'ipotesi di «trasferire» tale distributore in corso Colombo, lato mare, a levante della piscina olimpionica. Tale sito incrementerebbe certamente il volume d'affari del gestore, il quale si avvantaggerebbe del prossimo parcheggio del «Sacro Cuore» al quale può essere collegato tramite l'antico ed ancora esistente sottopassaggio stradale (a tempo utilizzato dallo stabilimento Servettaz per il trasferimento delle vasche da bagno da smaltare), degli utenti delle due piscine, oltre a mantenere il «passaggio» cittadino sull'Aurelia.

In tale ipotesi, gli oltre mq. lasciati liberi in corso Vittorio Veneto potrebbero utilizzati per un parcheggio sotterraneo privato (circa box auto per ogni piano sotterraneo che si volesse costruire) con soprastante giardino, collegando così organicamente la di S. Michele-La Valletta (ed il parcheggio che l'amministrazione comunale ha, giustamente, deciso di ricavare sul vecchio tracciato dismesso tra via S. Michele e Saredo) con i giardini e la Savona balneare delle Fornaci, recuperando una delle più belle zone di Savona, magari tramite gli oneri di urbanizzazione l'impresa aggiudicatrice del parcheggio dovrebbe .

**Iulita Belgrano Rigo**, Savona

---

**Scrivere a La Stampa, piazza Marconi 3/6, Savona. Per i fax: 81.09.71.**

### NUMERI UTILI

**AUTOAMBULANZE**

. 822.822 (Varazze-Spotorno)
tel. (tutta Val Bormida)
**Pietra Ligure:** (da Noli a Borghetto)
**Albenga:** telefono
**Alassio:** telefono 640.
**Andora:** telefono 85.344
**Borghetto:** telefono 970.238
**Loano:** telefono
**Carlotti:** telefono 990. .333

**DI**

**Dalle 8,30 alle**
*Ferrea*, via Manzoni 13, telefono 827.496.
*Fascie*, via Boselli tel. 850.555.
*San Francesco*, Tardy & Benech 108, tel. 800.402.

**Il servizio notturno è garantito dalla farmacia Delle Ferrere**, Italia 159, tel. 827.202.

**Alassio:** *Inglese*, corso 344, tel. .
**Albenga:** *Comunale*, viale Martiri, tel. 51.701.
**Albisola Marina:** *Fontana*, corso Bigliati 24, tel. 481.616.
**Borghetto S. Spirito:** *Comunale*, via Europa 33, tel. 971.013.
**Cairo Montenotte:** *Manuelli*, via Roma , tel. 503.855.
**Cengio:** *Longo*, via Padre Garello 66, tel. 554.045.
**Finale Ligure:** *Schenone*, 4, tel.
**Loano:** *Nuova*, 2, tel. 669.213.
**Noli:** *Monte Ursino*, corso Italia 10, telefono 748.936
**Pietra Ligure:** *Centrale*, 38, tel.
**Quiliano:** *Comunale*, 55, tel. 887.329.
**Sassello:** *Nanni*, via Badano 17, telefono 724.107.
*Montenero*, via Manali 24, tel. 97.013.

**GUARDIA MEDICA**

*Notturna, prefestiva e festiva:*

Distretto Savona:
824.484 (Varazze-Spotorno)
Distretto Pietra Ligure:
827.777 (Spotorno-Borghetto)
di Albenga (telefono 540.990
Distretto di telefono 580.72
Distretto di Cairo telefono 504.062
Distretto di Calizzano telefono 798.97
Distretto di Millesimo telefono 564.027
Distretto di Altare telefono 912.7306
Distretto di Cogoleto telefono 918.3498.

### STATO CIVILE

13

**NATI.** Greta Rapisarda.

**MORTI.** Andrea Ferro, 87 anni, residente ad Albissola Marina; trasporto previsto per questa mattina alle 11,45 al cimitero di Albissola Marina.

Assunina Della Zizza, di 86 anni, residente a Savona in via Gavarina 5/3; i funerali si svolgeranno questa mattina alle 8,15 nella chiesa di Sant'Ambrogio.

Cristina Coda ved. Badino, di 87 anni, residente ad Albissola Marina; trasporto diretto previsto per questa mattina alle 9,15. Camillo Bergero, di 77 anni, abitante a Millesimo; trasporto diretto previsto per questa mattina alle 9,40.

Firmino Bracco, di anni, residente a Merana (Alessandria); trasporto diretto fissato per oggi alle 9,15. Piercarlo Avanzini, di anni, abitante ad Albisola Superiore; trasporto diretto fissato per questa mattina alle 9,40.

Giovanni Battista Friggeri, di 74 anni, abitante a Savona in via Santuario 115/3; i funerali si svolgeranno questa mattina alle 9,40 nella chiesa parrocchiale di San Bernardo.

Primo Moncalvo e .

### APPUNTAMENTI

**SAVONA**

L'Assemblea dell'Ascoli

E' stata indetta l'assemblea annuale dell'Ascoli. La riunione dell'Associazione per la lotta alle leucemie è convocata per il alle 16,30 al teatro dei Salesiani in via Piave. L'ordine del giorno prevede in via ordinaria l'esame del bilancio consuntivo 1992 e quello di previsione del '93. [e. b.]

Lezione sul mobile veneziano

Il mobile veneziano e l'Emilia. Questo l'argomento che verrà affrontato da Cecilia Chilosi per il corso organizzato dal Centro studi d'arte e antiquariato. La conferenza avrà inizio domani alle 17,30 nella sede di piazza Consoli a Savona. [e. b.]

**CONFERENZA**

Scrittori italiani in Germania

«La letteratura degli scrittori italiani in Germania e la xenofobia» è il della conferenza del professor Gino Chiellino di martedì alle 18 nella Sala della Provincia. [r. p.]

I risultati di un sondaggio sui gusti dei ragazzi dai 18 ai 25 anni

# Sport, cinema e poi discoteca ecco come si divertono i giovani

Amici e gite sono tra i «passatempi» preferiti

**SAVONA.** Come si divertono i giovani, in una città che definire triste è troppo poco? Tre universitari, Ettore Molino, Giorgio Giordano e Marco Torricelli, esperti di computer, hanno condotto una ricerca sul modo di trascorrere il tempo libero dei ragazzi della provincia di Savona. Hanno fondato la «New Event», che organizza tornei di beach volley e altre iniziative finalizzate a scoprire i segreti dei giovani. L'associazione ha così distribuito mille questionari in bar, palestre, luoghi di ritrovo, riservati ai ragazzi dai 18 ai 25 anni. E vediamo subito i risultati.

Lo sport è padrone del tempo libero: il 20 per cento è concorde nel giudicarlo l'attività più praticata e divertente; seguono poi, nell'ordine, le gite con gli amici, il cinema e i concerti, la discoteca. Gli sport più praticati sono il calcio (16 per cento), il tennis, il biliardo; poi il nuoto all'11 per cento, la pallavolo al 10 per cento ed il re dell'estate, il beach volley, al 9 per cento. Parzialmente diverse la classifica degli sport con maggiore spettatori di pubblico: l'intoccabile calcio (18 per cento), seguito dalla pallanuoto, lo sport emergente a Savona, il tennis ed il basket, ognuno seguito da circa il 14 per cento. Indubbiamente i prestigiosi successi della Rari Nantes hanno determinato la crescita di pubblico per la pallanuoto; stentano invece i Pirates a far innamorare del football americano.

Ma quali sono le fonti di informazione che i giovani utilizzano per decidere cosa fare nel loro tempo libero? Gli amici (33 per cento), i giornali (25), la radio e tv (17) detengono il monopolio dell'informazione, ma tiene banco il tradizionale manifesto, specie per discoteche o bar (10), e poi riviste e pubblicazioni locali.

Interessante la distribuzione del tempo libero. Durante la settimana si studia, o si lavora, e ci si diverte nelle fatidiche 48 ore del weekend (40 per cento). La ricerca approfondisce persino le fasce orarie: il 12 per cento si diverte al mattino, il 26 per cento al pomeriggio, il 40 per cento la sera e il 22 per cento si scatena solo dopo la mezzanotte. E' la pattuglia inossidabile degli amici della notte. Si sapeva già che la maggior parte del tempo libero è serale, ma è curiosa la punta del mercoledì. I giovani savonesi rispolverano le tradizioni «risparmiose» degli avi: il cinema costa infatti il 30 per cento in meno.

Di cosa si sente maggiormente la mancanza a Savona? Molti puntano sui concerti, altri sulla mancanza di una megadiscoteca. E poi i circoli ricreativi, pochi e non molto attenti alle esigenze dei giovani; mancano iniziative originali, centri commerciali, sale giochi. La ricerca della «New Event» evidenzia però quanto i giovani savonesi siano soddisfatti come vivono il tempo libero.

Una prima analisi dei risultati mette in luce che, nonostante predomini in questa epoca l'individualismo sfrenato, nei giovani vince il sentimento dell'amicizia e la voglia di stare insieme, di fare gruppo. E l'attività più piacevole è infatti la gita con gli amici, gli sport di squadra sono i preferiti, i locali e le iniziative di maggior successo quelle di offrire momenti di aggregazione, come il karaoke. Insomma, al di là del valore assoluto di questo tipo di sondaggio, emerge un quadro positivo, di ragazzi sani, non contaminati dal falso mito della droga.

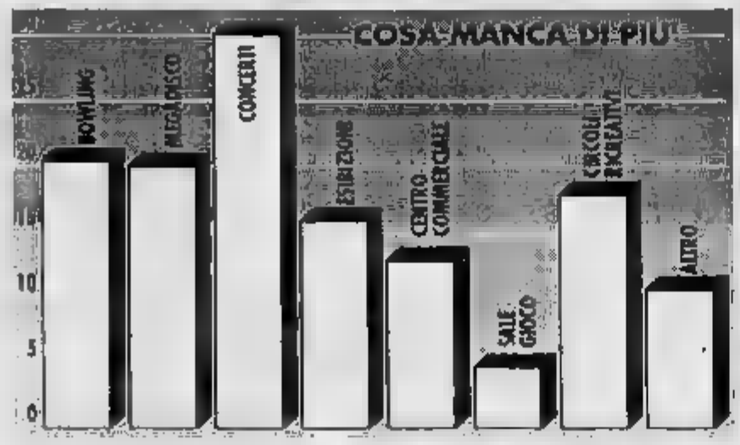

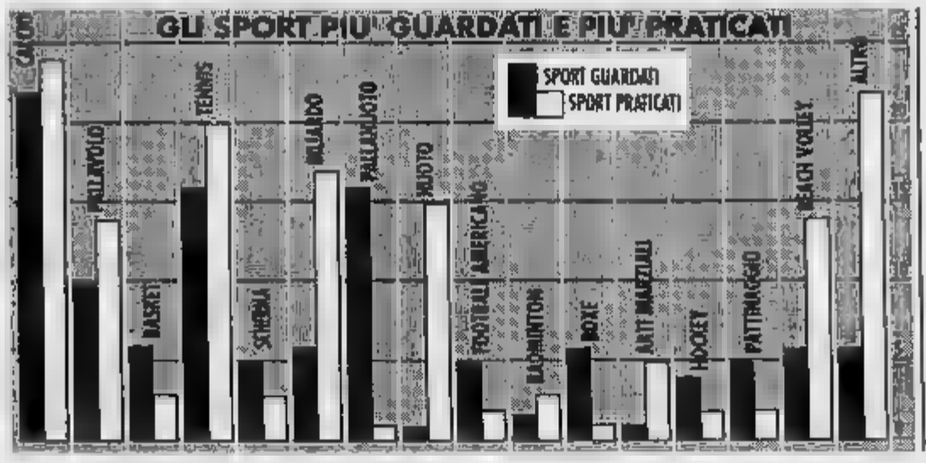


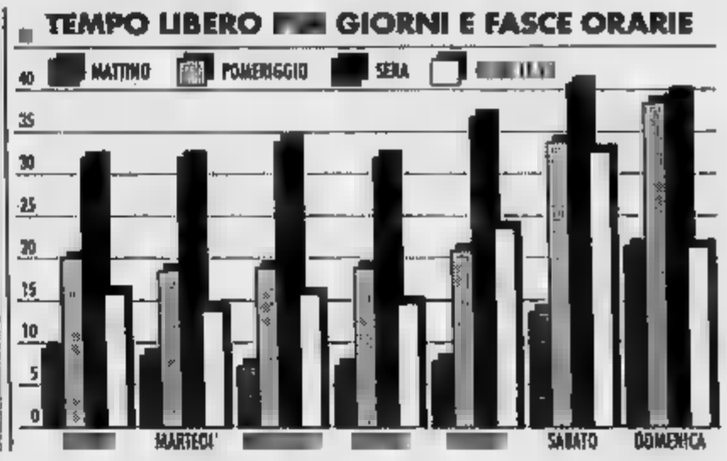


Una proposta

## Ufficiare i servizi delle Albissole

**ALBISSOLA MARE.** Cooperare per risolvere i problemi comuni. E' l'invito che gli amministratori di Albissola Marina hanno rivolto ai «cugini» di Superiore e al sindaco di Celle per individuare soluzioni comuni a problemi che toccano i tre enti locali.

Tra le proposte che la Giunta di Albissola Marina sottoporrà agli altri amministratori c'è anche quella di entrare nella società servizi, per il 49 per cento a capitale privato e per il 51 per cento a capitale pubblico, che Albissola ha costituito con il gruppo Gemo di Savona che fa capo al presidente della Rari Nantes, Giuseppe Gervasio, che si occuperà di raccolta e smaltimento dei rifiuti solidi urbani, manutenzione dei giardini, pulizia degli uffici comunali.

I tre Comuni potrebbero inoltre risolvere insieme i problemi della viabilità e dei servizi attraverso una razionalizzazione che consenta di raggiungere una maggiore efficienza e l'abbattimento dei costi. [a. z.]

Non si trovavano

## Ricomparsi i bianchetti a 35 mila il chilo

Da due giorni i bianchetti sono ricomparsi sul mercato ittico savonese dopo che per più di settimane, a causa del maltempo, la pesca era rimasta praticamente bloccata in tutta Italia e i prezzi avevano raggiunto anche le 80 mila lire il chilo.

L'altro giorno nelle pescherie il novellame veniva venduto tra le 40 e le mila. Ieri il prezzo era già sceso a 35 mila. Dice Daria Arecco, titolare della pescheria «Natalina» di via Luigi Corsi: «I bianchetti ora in commercio arrivano da Piombino e da Manfredonia, speriamo che tra pochi giorni sia disponibile anche novellame nostrano che è di qualità migliore». La proroga fino al 30 marzo della pesca ai bianchetti dovrebbe far arrivare anche nei ristoranti novvelame nostrano. Bacco, titolare dell'omonima Osteria via Guarda, sostiene: «I bianchetti oggi al mercato sono molto cari anche se il prezzo è eccessivo. La cucina tipica ligure però non ne può fare a meno». (p. p.)

Varazze: tra una settimana i due giovani torneranno nell'alloggio di via Camogli

# I fratelli Piccardo presto a casa

*Dopo essere usciti dal coma, sono stati trasferiti al San Paolo. Hanno saputo della morte dei genitori ma ancora del furto degli sciacalli. Ad accoglierli ci saranno i vicini e i compagni di scuola*

**VARAZZE.** Federico e Danilo Piccardo stanno bene. Torneranno a casa tra una settimana.

Le dodici famiglie che abitano il condominio di via Camogli 43 sono pronte ad accogliere i giovani usciti dal coma dopo essere rimasti intossicati, due settimane fa, dall'ossido di carbonio uscito dalla caldarina a gas.

Dopo aver superato una decina di giorni nella camera iperbarica del reparto di Rianimazione del San Martino di Genova, gli studenti si sono ripresi e sono stati trasferiti al San Paolo di Savona. Solo qualche giorno fa la zia paterna ha avuto il coraggio di dire ai ragazzi che i genitori sono morti nella tragedia che si è consumata nel loro appartamento di Varazze.

Le salme di Filippo Piccardo, 64 anni, amministratore della cartiera «Continental Paper» di Varazze, e della moglie Rosanna Del Zoppo, 49 anni, sono state tumulate, martedì scorso, nel cimitero di Varazze.

La famiglia di via Camogli, sotto sequestro giudiziario, sarà riaperta dai fratelli Piccardo che ancora non sanno del furto di pellicce e preziosi avvenuto alcuni giorni dopo la disgrazia. Ad accoglierli ci saranno i parenti, i compagni di scuola, i lavoratori della «Continental Paper», i vicini di casa che in queste settimane hanno seguito con affetto la loro sorti.

Federico, che quest'anno si laureando alla facoltà di Ingegneria delle carta di Fabriano e già da tempo collaborava con il padre nella cartiera di Varazze. Danilo, 17 anni, è iscritto all'istituto per geometri di Savona. Tutti e due sembrano decisi a proseguire la tradizione di famiglia. [a. z.]

Federico Piccardo era rimasto intossicato dal gas insieme al fratello Danilo

## E adesso arriva la paura

### *Molti esposti ai vigili del fuoco «Venite a controllare il vicino»*

La difficile convivenza tra vicini di casa si manifesta molte volte attraverso una nota circostanziata di lamentele e preoccupazioni, spesso con oggetto e come pretesto la sicurezza. E poi ogni avvenimento di cronaca riporta in tutta la sua drammaticità la vicenda della famiglia Piccardo di Varazze distrutta dall'ossido di carbonio della caldarina a gas, ecco amplificate le paure, le ansie e la voglia di scrivere. Parte quindi una lettera circostanziata. Un lungo elenco di indirizzi importanti. E l'attesa che qualcuno venga a controllare la causa di tanta preoccupazione. Tra gli sport meno conosciuti, quello dello scrivere alle autorità è senza dubbio il più praticato.

Gli esposti, le segnalazioni, i quesiti, le lamentele, che ogni giorno arrivano ai diversi uffici di questa provincia, sono centinaia. Tra gli uffici più bersagliati il comando provinciale dei vigili del fuoco. All'ufficio prevenzione incendi di Nizza e a Savona giungono lettere e richieste di ogni tipo. Tra le più svariate e complesse. Dai contenuti spesso delicati che riguardano in di la sicurezza e l'incolumità delle persone. Molte volte è vero. Altre volte sono pretesti per risolvere questioni che nulla hanno a vedere con la sicurezza.

Al primo posto della hit-parade delle lamentele, troviamo le esalazioni di fumi e dei vapori provenienti dai condotti di scarico o dalle fumarie di servizio degli impianti di produzione. Al secondo posto le bombole di gas liquido, presenti in ogni luogo del territorio. Seguono poi i prodotti infiammabili e combustibili presenti irregolarmente nelle cantine o nei sottotetti.

Ma, dopo aver scritto ai vigili del fuoco, che cosa succede? Se si riscontrano fondati motivi di pericolo, si proceda ad una visita di controllo e al risultato di questa si prescrivono i lavori di modifica e adeguamento. Per i casi più gravi, si segnala l'irregolarità all'autorità giudiziaria.

Gli esposti diretti ai comandi dei vigili del fuoco devono essere necessariamente circostanziati e più chiari possibile. Purtroppo in questi ultimi tempi si sta assistendo ad un aumento del numero degli esposti. Un aumento dovuto sì ad una maggiore attenzione del cittadino ai problemi della sicurezza, ma anche ad una maggiore litigiosità tra condomini e vicini di casa. E' risaputo che il buon senso e la convivenza hanno lasciato da tempo, spazio a dispute di ogni tipo.

VISITA A LA STAMPA

## Gli studenti della «Mazzini» in redazione

Gli studenti della Quinta C delle scuole elementari «Mazzini» di Savona in alla redazione savonese de La Stampa. I bambini hanno potuto vedere come nasce ogni giorno l'edizione savonese del giornale

Savona, il 17 marzo si svolge la tradizione della «seiann-a di lumetti»

# Una festa di mille luci per salutare l'arrivo della primavera in anticipo

**SAVONA.** Anche se il calendario astronomico fissa l'inizio della primavera il 21 marzo, per Savona tale momento coincide da secoli il 17 marzo, vigilia dell'apparizione della Madonna di Misericordia al contadino Antonio Botta, sulle rive di un ruscello che si getta nel Letimbro.

Correva l'anno 1536 e tempi tristi si erano abbattuti sulla città da decine d'anni, dopo la conquista genovese, che le era stato anche proibito di battere moneta, per cui la popolazione che nel 1504 era di 25 mila abitanti rapidamente a circa 10 mila per l'abbandono dei migliori artigiani, emigrati in cerca di fortuna. C'era fermento in quegli anni e c'era anche molto pessimismo per un probabile ritorno al passato splendore, quando sul finire del di marzo del 1536 si sparse la novella dell'apparizione della Madonna.

Genova dapprima sospettò il pericolo di un moto religioso per cui fece arrestare Antonio e, solo quando si accorse che questo slancio di fede era sincero, protesse quel fervore.

Ben presto il torrentello dove Botta disse di aver visto la Madonna diventò luogo di pellegrinaggio e subito si verificarono alcuni miracoli per merito delle acque di quel ruscelletto, oggi «Rian da Madonna».

E già dall'anno successivo gli abitanti della valle iniziarono ad accendere i falò. Questa tradizione fu tramandata di successive generazioni che ne accrebbero anno dopo anno la spettacolarità. Dapprima con i lumini ad olio accesi su tutti i balconi della città, che poco alla volta lasciarono il posto alla luce elettrica che è molto più sfarzosa, ma ha perso quella caratteristica particolare dovuta al tremolio di mille candeline che sembrava dovessero spegnersi ad ogni soffio di vento.

La del 17 è rimasta sino alla vigilia dell'ultimo conflitto, e «seiann-a di lumetti» segnava quasi l'inizio della stagione. Uscivano tutti quella sera per godersi lo spettacolo, era un fruper i ragazzini che lanciavano petardi per fare i «botti» in onore della Madonna che aveva raccomandato a Botta: «Misericordia e non giustizia». E per questo fu denominata Madonna di Misericordia.

Con l'avvento della luce elettrica la luminaria fu prolungata anche alla del 18 marzo, ma si è perso quel fervore «primaverile» della serata del 17, che resta ancora nel cuore degli anziani, i quali forse mattino del saranno pronti in piazza del duomo ad incamminarsi in processione verso il santuario per la messa pontificale.

**Edoardo Travi**

Hanno tolto i segnali di divieto, blitz dei vigili

# Camperisti ad Albenga invadono le aree proibite

ALBENGA. I Vigili urbani di Albenga hanno neppure potuto multarli per divieto di sosta. I cartelli che segnalano il divieto di campeggio in tutta la zona mare di Albenga, infatti, sono stati divelti durante la notte e buttati, presumibilmente, in mare. Così, ieri mattina, una ventina di camperisti provenienti da Piemonte e Lombardia non ha dovuto discutere sull'entità del verbale. Le case mobili hanno potuto indisturbate continuare a sostare sul greto del Centa all'altezza della foce, in piena Europa, accanto al marciapiede del lungomare Colombo.

Approfittando del fine settimana all'insegna del sole centinaia di camperisti hanno lasciato, tra venerdì sera e sabato mattina, le città del nord per trascorrere qualche ora in Riviera. Mete preferite le solite spiagge della costa: Albenga, Spotorno, Bergeggi, il Malpasso a Finale Ligure. Oltre agli abituali problemi di viabilità lungo l'Aurelia hanno creato, in alcuni punti, problemi igienico-sanitari. «E' il caso di Albenga. La città non dispone di aree attrezzate per accogliere i camper ma ha spazi enormi. Se i camperisti avessero l'accortezza di fermarsi in posti diversi si verrebbero a creare problemi. Invece si accampano tutti assieme, come carovane del Far-West, moltiplicando problemi igienici e viari», spiegano al comando dei Vigili urbani di Albenga.

La maggior parte dei camperisti che hanno trascorso la notte tra venerdì e sabato ad Albenga erano giocatori di bocce che hanno raggiunto la Riviera per il torneo interregionale in corso di svolgimento ad Alassio. «Durante la giornata sono impegnati nel torneo poi, la sera, arrivano ad Albenga perché ad Alassio non ci sono spazi per la sosta e la vigilanza è particolarmente severa con chi pieggia abusivamente», spiegano ancora i Vigili urbani albenganesi, impegnati per tutta la giornata a spiegare che la sosta della città è off-limit per i camper. «Del resto Albenga è l'unica città della Liguria ad avere 22 campeggi attrezzati. Se i camperisti accettassero di andare nelle strutture organizzate molti problemi non si sarebbero. Nei campeggi, ad esempio, ci sono gli allacci agli scarichi fognari che nei parcheggi pubblici non ci sono», concludono al comando.

Accuse che le associazioni dei camperisti hanno sempre rigettato. «Certo, tra di noi ci può essere anche qualche maleducato ma la maggioranza dei camperisti non crea problemi. Il fatto è che siamo visti come fossimo zingari e non persone che fanno turismo. Un camper costa almeno 30 milioni e chi sceglie questo tipo di vacanza è perché vuole essere libero di spostarsi a piacimento», spiegano i camperisti. [s. p.]

BASTIA

## Gli zingari sono tornati

A nemmeno ventiquattr'ore di distanza il greto del Centa in località Abissine nella frazione di Bastia è stato nuovamente occupato dalle carovane di nomadi. Venerdì mattina Polizia, carabinieri, Vigili urbani avevano dato vita ad un blitz per fare rispettare l'ordinanza che vieta il campeggio nelle aree. Già venerdì sera, però, le roulotte erano tornate. «Non sappiamo se si tratti delle stesse famiglie che abbiamo sgomberato ma è certo che l'area di Bastia è diventata ormai un vero e proprio campo nomadi», commenta Eugenio Iertora, comandante dei Vigili. In totale sono quaranta le roulotte e le case mobili che sostano nella zona. Gli zingari appartengono a tre diverse tribù. Ci sono nomadi spagnoli, francesi e italiani. Sono diretti in Francia, in Camargue, dove a maggio è prevista l'annuale festa degli zingari con la presenza della loro regina e umano fare sosta ad Albenga. [s. p.]

Albergatori e commercianti chiedono l'intervento dell'amministrazione

# «Vogliamo Alassio pulita»

*Un manifesto-appello agli operatori turistici per risolvere una situazione «insostenibile» L'anno scorso il centro storico era stato invaso dai rifiuti proprio nei giorni di festa. I pareri*

ALASSIO. Da alcuni anni ormai, la Pasqua è diventata il «secondo Ferragosto» e questa volta, con la crisi che bussa alle porte, gli operatori turistici alassini se non ricordati e si sono mobilitati per presentare la città in ordine. In questi giorni tappezzerà i muri della città un manifesto con il quale le due associazioni dei commercianti chiameranno i propri associati e, più in generale, tutti la cittadinanza a fare ogni sforzo per presentare fra poco più di un mese (la Pasqua cade l'11 aprile) Alassio pulita. Non ciò che è singolare è che si parte da un dato di fatto ormai acquisito: il Comune è impotente a dare garanzie di pulizia. La convenzione con la ditta privata per lo «spazzamento» è da rinnovare e gli addetti non potranno reggere la triplicazione dei residenti che avviene in occasione del fine settimana pasquale.

Spiega Lino Vena, presidente dell'Associazioni Commercianti (Ascom): «Guardiamo la verità in faccia: non ci diamo il fare noi la città rischia di presentarsi sporca, disordinata. Per questo ci siamo rivolti a commercianti, negozianti, esercenti degli stabilimenti balneari perché si adoperino affinché la città sia pulita, abbia un volto accogliente». Continua Vena: «Ognuno pulisca solo davanti alla propria porta, non si spinga anche nella zona che nessuna cura, nella concessione balneare abbandonata, nel vicoletto che è diventato ricettacolo di immondizia».

Un tempo si lanciavano solo critiche verso il Comune ora (anche perché l'ente locale è retto da un commissario prefettizio) si dichiara: «Se non ci arriva il Comune ci dobbiamo arrivare noi. La città deve essere pulita».

Effetto della crisi e della consapevolezza che siano richiesti sforzi dagli stessi operatori turistici? Sembra proprio di sì se si guarda all'andamento dei prezzi. Sia i publici esercizi che gli alberghi hanno riconfermato le tariffe dell'anno scorso. Spiega Pasquale Balzola, presidente della Federazione dei Pubblici esercizi alassini: «Una lunga e attenta assemblea ha accettato la proposta di lasciare inalterato il listino dai prezzi varato 12 mesi fa. E' il segnale di sostenere l'offerta e renderla competitiva».

Anche per quanto riguarda gli alberghi, la raccomandazione della stessa Unione provinciale, sono stati, salvo rare eccezioni, riproposti gli stessi prezzi del 1992. Dice Angelo Marchiano, presidente dell'Unione provinciale degli albergatori: «Anche se c'è stata l'inflazione ed anche se i nostri clienti stranieri hanno avuto sconti indiretti, attraverso il gioco dei nuovi cambi, solo al 30 per cento, ci è sembrato saggio bloccare sostanzialmente i prezzi». [r. ar.]

SANTA CORONA

## Inaugurata ieri la nuova Oncologia

La cerimonia ieri mattina al piano interrato del padiglione «Negri». Il nuovo servizio di oncologia, realizzato con i fondi (600 milioni) della fondazione «Aki Mamberto» è così operativo. Erano presenti il vescovo, Mario Oliveri, autorità, medici, i familiari di Aki Mamberto e i volontari dell'associazione «De Vincenzi».

E' Paola Zunino

## All'aeroporto una ragazza vigile del fuoco

VILLANOVA. Paola Zunino, 19 anni, giovanissima pilota d'aereo, figlia del presidente dell'Aeroclub Savona e Riviera Ligure Mauro Zunino, è da ieri abilitata alle funzioni di Vigile del fuoco sull'aeroporto «Clemente Panero» di Villanova d'Albenga. Assieme a lei hanno superato le prove teoriche e pratiche altri 13 addetti alla sicurezza antincendio dello scalo villanovese.

Il corso, che serve a garantire una presenza di squadre di soccorso dopo che i pompieri hanno lasciato Villanova, è stato organizzato dal geometra Michele Costantini, funzionario dei Vigili del fuoco.

Ieri mattina i quattordici addetti alla sicurezza hanno affrontato l'esame davanti alla commissione composta da dirigenti del Ministero degli Interni e di Civilavia. Nonostante le difficoltà della materia tutti e quattordici i candidati hanno superato brillantemente le prove teoriche e pratiche di volo, disciplina sembra affascinante. [s. p.]

GIUSTENICE

Famiglia sterminata

## Va in appello il processo sulla strage

Processo d'appello per Salvatore Boasso l'autore della strage di Giustenice condannato in primo grado a 30 anni

SAVONA. Incomincia domani a Genova il processo d'assise d'appello a Salvatore Boasso, l'agricoltore di Giustenice che il 29 giugno del 91 uccise a fucilate i vicini di podere, Angelo Vitale, 47 anni, sua moglie Magda Villarese, 45, il custode della villa della coppia, Giuseppe Coprongiu, 44, e ferì gravemente la figlia, Luisella, 23. L'uomo in primo grado è stato condannato a 30 anni. Con lui siederà sul banco degli imputati anche il figlio Bruno, 31 anni, che è stato assolto, ma contro la sentenza il pm, ha presentato appello. [c. v.]

PIETRA L.

Proposta della dc

## «Rendere noti i redditi dei politici»

PIETRA. «I redditi di tutti i trenta consiglieri comunali devono essere resi pubblici». E' il titolo di un manifesto che la dc di Pietra Ligure ha stampato con l'obiettivo di dare «trasparenza» all'attività amministrativa.

Alcuni consiglieri dc si fanno promotori di un'altra proposta clamorosa: sorteggiare i membri della commissione edilizia che dev'essere rinnovata, per legge, entro pochi giorni.

Precisa l'assessore Mario Carrara (dc): «Vogliamo un grande cartello con i redditi di tutti i consiglieri esposti in applicazione del nostro Statuto. Per la commissione edilizia i vari ordini professionali hanno già presentato, su nostra richiesta, una terna di nomi.

Conclude: «La scelta sarà fatta per sorteggio davanti ad un notaio per sgomberare il campo da ogni illazione». Su questi nomi il consigliere della Lega Nord, Giacomo Accame, ha presentato ieri una interpellanza al sindaco democristiano Nicolò Tortarolo (dc). [s. r.]

ANDORA

Mare inquinato

## Avvistata una chiazza di petrolio

ANDORA. Una chiazza di petrolio di largo di Andora è stata localizzata dai piloti del nucleo elicotteristi dei Vigili del fuoco di Genova.

La macchia, larga un palo di chilometri, si stava spostando dal largo dell'isola Gallinara in direzione ponente. Dopo un paio d'ore l'elicottero, che nel frattempo aveva segnalato la presenza del liquido oleoso alla Capitaneria di porto, ha nuovamente avvistato la macchia che, fortunatamente, si stava dissolvendo senza minacciare le coste.

Con ogni probabilità il greggio è stato rovesciato in mare da qualche petroliera che, nonostante i divieti, ha effettuato troppo vicino alla costa le operazioni di lavaggio delle cisterne. Un lavoro che viene fatto molto spesso dalle navi «pirata» e che provoca gravi danni all'ambiente marino con ripercussioni negative sulla pulizia delle coste e spiagge. Con danni elevati anche all'economia turistica della Riviera. [s. p.]

Uno scherzo alla «Biffa» di Noli, ora indagano i carabinieri

# «C'è una bomba in discoteca» ma era solo un falso allarme

NOLI. Allarme per una bomba, l'altra notte, nella discoteca «Biffa» di Noli, ma si trattava di uno scherzo. Poco dopo mezzanotte, una telefonata anonima raccolta dalla centrale operativa dei carabinieri di Savona, segnalava la presenza dell'ordigno nel locale pubblico. E subito è scattato il piano di emergenza, che ha visti impegnati i carabinieri del nucleo operativo della Compagnia e i colleghi della stazione di Noli.

I militari, per creare una situazione di panico, hanno fatto sgomberare la discoteca, che in quel momento era affollata di giovani, con la scusa di dover fare dei controlli e poi hanno perlustrato con attenzione i vari locali. Il sopralluogo ha dato esito negativo e dopo mezz'ora la discoteca s'è tornato a ballare. «Probabilmente si è trattato dello scherzo di un buontempone - hanno ipotizzato ieri nella caserma di corso Ricci - oppure di qualcuno al quale non è stato permesso di entrare nel locale e ha voluto vendicarsi». [c. v.]

## Finale, il psi all'attacco «Gente nuova in Comune»

FINALE L. «Siamo dispositi a dare un appoggio ad una maggioranza che affronti i problemi della città ma vogliamo gente fresca. Cassullo e Rolla devono lasciare il loro posto. Sembra occupino a titolo privato il ruolo di sindaco e di vice». Lo sostengono Paolo Caviglia (psi), Renato Simonetti (psdi) e Franco Ripamonti (verdi). «Sia chiaro che Lorenzo Bottino siamo pronti a farci da parte e non entrare nell'esecutivo», precisa Caviglia. La novità è importante: la nuova maggioranza di Finale non ha più ostacoli politici. Il problema sembra restare solo quello degli uomini che dovranno gestire il rilancio della città. Anche la Lega intanto attacca il sindaco. [a. r.]

Il sindaco Pietro Cassullo

## NOTIZIE FLASH

**ALBENGA**

### Droga, un arresto dei carabinieri

Salvatore Campisi, 25 anni, abitante a Leca d'Albenga è stato arrestato ieri mattina dai carabinieri. Il giovane, con precedenti per reati di droga, era colpito da un ordine di carcerazione emesso dal Tribunale di Savona. [s. p.]

**BORGHETTO S.S.**

### Bar in fiamme, era un falso allarme

Falso allarme questa notte a Borghetto Santo Spirito. Alle 5 al centralino dei Vigili del fuoco di Albenga è arrivato una telefonata che chiedeva l'intervento per un incendio che stava distruggendo un chiosco bar sul lungomare. L'autopompa è arrivata ma non ha trovato nessun incendio da spegnere. [a. r.]

**BORGHETTO S.S.**

### Sì del Consiglio alla bonifica delle cave Fazzari

E' stato approvato venerdì sera, con la sola astenzione della Lega Nord, il documento del consiglio comunale di Borghetto che ribadisce la necessità di bonificare le cave «Fazzari» eliminando tutti i fusti tossici che vi sono stati interrati. [a. r.]

**ALASSIO**

### Porto, rinviata la nuova convenzione

La capitaneria di porto di Savona ha deciso di rinviare ancora di un anno (visto il commissariamento del Comune) la stipula della convenzione con la quale la gestione del porticciolo avrebbe dovuto passare all'ente locale. La gestione ordinaria è garantita dal Circolo nautico. La decisione è stata presa al termine di una riunione fra il comandante Frisone e il commissario prefettizio Sergio Grandesso. [r. ar.]


MERCEDES
SERIE 190
immatricolata km 0
splendida occasione
Tel. 0182 21.100 - 019 862.220

MERCEDES
SERIE 124
prezzi interessantissimi
Tel. 0182 21.100 - 019 862.220

Azienda leader nel proprio settore ricerca
UN ADDETTO ALLE VENDITE
di eccezionali capacità, massima garanzia di serietà, buona cultura, eccezionali doti di rapporto umano, entusiasmo, costanza, simpatia, voglia di crescita e di realizzazione.
Se pensi di rispondere a queste caratteristiche anche se non hai esperienza di vendita potrai trovare in noi un'azienda seria di formazione ed un eccezionale trattamento provvigionale commisurato alle tue capacità.
Telefonare per un colloquio preliminare al 0173/58677.

CITTA' DI ALBENGA
PROVINCIA DI SAVONA
AVVISO DI GARA
IL SINDACO
rende noto che il Comune di Albenga (tel. 0182/50.331 - Fax 0182/55.46.17) intende indire licitazione privata per l'appalto dei lavori:
Realizzazione civica fognatura nera nel territorio a levante della città di Albenga - 1° lotto.
- Importo lavori a base d'asta L. 697.000.000.
- L'opera viene finanziata con Mutuo contratto con la Cassa Depositi e Prestiti.
- Termine esecuzione lavori gg. 250.
- Saranno ammesse imprese singole e riunite, a sensi dell'art. 22 e segg. del Decreto Leg.vo 406/91.
L'aggiudicazione sarà effettuata con il metodo previsto dall'art. 1 lett. a) della Legge n. 14/1973.
La richiesta di invito alla gara, corredata da copia del Certificato di iscrizione all'Albo Nazionale dei Costruttori per la Categoria 10/A ed importo non inferiore al valore dell'appalto, dovrà pervenire al Comune di Albenga - Ufficio Segreteria - entro le ore 12,00 del 30 marzo 1993.
La domanda di partecipazione non vincola la stazione appaltante.
Albenga, li
IL SINDACO
Mariangelo Vio

ECONOMICI
SPOTORNO Riviera Ligure vendesi direttamente appartamento n° 8 vani, centralissimo, 40 metri spiaggia, bassissime spese condominiali. Tel 0144/322.502 - 356.658.
AZIENDA operante nel settore delle materie plastiche flessibili, carta, imballaggi, ricerca rappresentante ambo i sessi, inquadramento Enasarco, per le province di Imperia e Savona. Si richiede documentata esperienza di vendita, massima serietà. Telefonare 011 - 923 6116.

LA STAMPA
ogni venerdì
tutto
settimanale dei viaggi e della buona tavola

Decideranno sull'inceneritore

# Oggi alle urne 2250 altaresi

Oggi a Altare 2.250 elettori sono chiamati alle urne per decidere se sono favorevoli o contrari alla proposta delle Regione di costruire una piattaforma per l'incenerimento di rifiuti tossico nocivi nella zona del colle di Cadibona. I quattro seggi elettorali, aperti dalle 8 alle 20, funzioneranno oggi e le 22 avranno i risultati definitivi. Si tratta di un referedum consultivo, che avrà valore solo se il per cento degli elettori esprimeranno voti validi. Dal computo sono esclusi coloro che andranno a votare e chi deciderà di votare scheda bianca o nulla.

La è: «E' favorevole alla costruzione una piattaforma per lo smaltimento dei rifiuti tossico nocivi ed industriali nel territorio Altare?».

L'idea del referendum si è sviluppata e concretizzata in poco più di un mese. Il Consiglio comunale, valutata la richiesta di numerosi consiglieri dei gruppi ambientalisti e delle associazioni altaresi, aveva l'indizione della consultazione popolare.

Il progetto regionale ha previsto quattro id per un impianto di questo genere in Val Bormida. Oltre alla zona del colle di Cadibona, contestata anche dagli abitanti Cadibona Quiliano insieme a quelli di Altare, indicato l'area della Vaccari delle Cairo, la zona di Camponuovo Cairo in prossimità cava Lombardini e un'area tra i boschi di Ferrania.

La piattaforma in questione, realizzata, sarebbe un impianto complesso, composto un inceneritore rifiuti tossico nocivi. Oltre all'inceneritore vero e proprio ci sarebbe un impianto chimico per trattamento dei rifiuti due discariche. destinata allo aggio dei rifiuti in attesa smaltimento e trattamento, un'altra per le ceneri prodotte dall'impianto e per i resti dei prodotti usati per il chimico dei rifiuti.

La potenzialità dell'impianto dovrebbe aggirarsi sulle 15.000 tonnellate all'anno. Un progetto che deve ancora to e approvato dal consiglio regionale. Per questo i risultati del referendum odierno, sebbene consultivo, appaiono molto importanti. Una massiccia partecipazione di elettori, con grande maggioranza per il «No», potrebbe influire modo decisivo sulla discussione in consiglio. Al contrario una buona percentuale di elettori favorevoli, anche non maggioritaria, potrebbe essere interpretata come un segnale di favore da parte del consiglio regionale. Anche a Cairo è proposto in Consiglio comunale un'iniziativa analoga non è escluso che nei prossimi giorni la questione possa essere risollevata a livello di forze politiche amministratori comunali. In comuni, Carcare e Dego, numerosi abitanti vorche ci fosse una consultazione dei cittadini.

**Enrico Marchiolo**

Polemica venerdì sera sui parcheggi da destinare al Consorzio dei trasportatori

# «L'assessore fa il segretario»

*I carabinieri hanno sequestrato i verbali del Consiglio comunale del 26 febbraio. Durante la seduta Anna Maria Ferraro aveva accusato duramente l'ex collega Belfiore: «Trascrive i resoconti dell'assemblea»*

**CAIRO M.** I carabinieri hanno chiesto nei giorni si copia del verbale del Consiglio comunale del 26 febbraio quando si è discusso del blitz delle forze dell'ordine in comune a della revoca dall'incarico assessore Anna Maria Ferraro. In tale occasione furono affermazioni da parte di alcuni consiglieri, potrebbero interessare la magistratura.

Nel corso intervento, Anna Maria Ferraro aveva letteralmente detto: «Durante le riunioni di giunta il segretario non interviene o, se interviene, non è ascoltato. Segretario verbalizzante è l'assessore Belfiore». Una denuncia pubblica di situazione che, se confermata, potrebbe comportare gravissime sull'attività dell'amministrazione comunale. Per legge è il segretario comunale e non un verbalizzare seduto.

Le conseguenze sione del genere, attualmente al vaglio della magistratura, potrebbero produrre effetti negativi tali provocare esempio la dichiarazione di nullità delle durante le nioni di giunta. Si vedrà nei prossimi giorni quali decisioni assumeranno gli inquirenti. Pesantissime anche le dichiarazioni rilasciate durante la stessa seduta consigliere dc Falco.

Parlando della revoca dell'incarico alla Ferraro, ritenuta illeggittima lo stesso segretario comunale come risulta a verbale, Falco ha affermato «Qui è abuso di potere da parte dei consiglieri è concorso abuso di potere». Un consigliere comunale denunciato pubblicamente il fatto che si commettendo un reato, tanto che ha

Anna Maria Ferraro accusa: «L'assessore Belfiore esegue il lavoro del segretario comunale»

poi ricorso al Co.Re.Co contro la Al di delle decisioni dell'organismo controllo, appare evidente come i carabinieri non possono non aver trovato la posizione Falco che le affermazioni, altrettanti gravi, della Ferraro.

Il Consiglio si è riunito anche venerdì sera Cairo. Una seduta lunghissima per approvare tru contestazioni e polemiche 9 punti all'ordine giorno. Il più contestato risulta quello che cede come parcheggio al Consorzio autotrasporti Val Bormida l'area prossime alla tangenziale di Cairo nella zona Mazzucca. Voto contrario delle opposizioni, anche perchè sotto la zona dove si il trasporto di materiale sarebbero stoccati rifiuti tossici.

Il sindaco Piero Castagneto ha negato tale possibilità. Un rapporto dei vigili urbani di Cairo in merito al contrario conferma questa ipotesi dello stoccaggio. Per il sindaco non si possono citare «fonti attendibili», come scritto sul rapporto. testimoni con e gnomi. Ma è in corso un'inchiesta della magistratura i di afferma che vi sono i rifiuti e l'area è risanata coperti segreto istruttorio. [e. m.]

## FLASH

**La discoteca «La Perla» riaperta**

Il duncing «La Perla» ha potuto, ieri sera riaprire regolarmente. Superate le difficoltà burocratiche ieri i nuovi proprietari hanno ottentuto tutte le autorizzazione. [e. m.]

**Arriva un acquirente per le vetrerie Savam**

apre spiraglio per la Savam, azienda dichiatata fallito tre mesi fa. L'altro ieri, in incontro i lavoratori, sindacato Inps, il curatore fallimentare, Pierlazzaro Cerruti, ha annunciato che società vetraria, di cui non ha fatto nome, sarebbe interessata ad affittare l'area dello stabilimento. A[l. b.]

**salma dell'alpino Schinca**

Nel pomeriggio di ieri sono stati tumulati nei cimiteri di Altare e Mallare i resti di Mario Giribone e di Aldo Schinca, due alpini caduti in Russia durante secondo conflitto mondiale. Il ritrovamento e il trasferimento delle salme stato possibile grazie lavoro «Onorcaduti». [l. b.]

**Un convegno regionale sull'epatite virale**

Con partecipazione di medici e specialisti di tutta la Liguria si è concluso positivamente ieri presso la sala conferenza della Cassa Risparmio Cairo convegno sulle epatiti virali organizzato dall'usl di Carcare. Tra i relatori alcuni dei primari ospedalieri di Cairo e Franco Bonino, primario delle Molinette Torino. [e. m.]

Al nuovo proprietario della casa piace l'opera d'arte «La vita»

# «Schianno» l'affresco di Morelli

*Rocchetta, si vuole distruggere uno dei murales*

**CAIRO M.** Uno dei 17 murales, orgoglio di Rocchetta di Cairo, verrà cancellato. Un privato, che ha acquistato la casa su cui spicca l'affresco Ermanno Morelli, «La vita», infatti, è intenzionato l'edificio anche esternamente. Per il proprietario e l'architetto cui ha affidato l'incarico il restauro è assolutamente necessario.

«Distruggendo quest'opera si crea un precedente», Lorenzo Chiarlone del Grifl. E aggiunge: «E' una pagina d'arte e cultura non solo rocchettese che . Del resto non abbiamo alcun strumento legale cui aggrapparci se non la forza di persuasione».

[l. b.]

L'affresco di Ermanno che il proprietario della casa vorrebbe distruggere

Il sindaco di Bormida

## «E' impossibile costruire case nel nostro paese»

**BORMIDA.** «E' assurdo. La Regione ha fissato l'aumento degli oneri di urbanizzazione del 270 per cento, senza tenere conto delle diverse realtà liguri». Il sindaco di Bormida, Mauro Core dice: «Come possibile che con questo nuovo aumento nei comuni della Val Bormida, qualcuno abbia ancora intenzione costruirsi una casa. La situazione dei paesi Bormida diversa quelli della Riviera. Ma la Regione non ne tiene . Conclude il sindaco: «Una decisione che ci penalizza, mentre fatica stiamo tentando riportare il bilancio del Comune in pari, dopo la richiesta di dissesto, per la quale non abbiamo avuto nessuna». [l. b.]

Ballerine di Cairo

## Prestigioso premio alle allieve di Lorella Brondo

**CAIRO M.** Cristina Abbaldo, di quinta elementare a Cairo, dove risiede e Manuela Odello Cengio, che frequenta prima , hanno riscosso un buon risultato nel concorso «Premio danza Europa 93» che si è svolto nei giorni a Mantova.

Le due ragazze sono allieve della scuola di danza di Lorella Brondo di Cairo. In particolare Cristina Abbaldo è entrata nella rosa delle finaliste, eseguendo la Tarantella Rossini. Per le concorrenti hanno una borsa di studio per un periodo di frequenza presso l'Università della danza di Mantova.

Non è la prima volta che allievi del centro di Lorella Brondo riescono a significativi risultati. [e. m.]


# È NATA AUTOAZZURRA.

# DA OGGI IL FUTURO DEGLI AUTOMOBILISTI E' PIU' ROSA.

BARBELLA GAGLIARDI SAFFIRIO

AutoAzzurra

La nuova, grande Concessionaria Fiat di Finale Ligure si chiama AutoAzzurra, ma i suoi colori sono molti di più.

Volete un esempio? Da AutoAzzura ci sono tutte le auto verdi che desiderate: i nuovi modelli ecologici, più una vasta scelta nell'usato revisionato e garantito.

Un altro esempio? Da AutoAzzurra potete concordare le modalità di pagamento più adatte a voi. Così acquistare un'auto nuova non rischierà mai di mandarvi in rosso.

I colori di AutoAzzurra, insomma, sono tanti quante sono le vostre esigenze. Dalla scelta dell'auto nuova alle modalità di pagamento, dalla qualità dell'assistenza alla cortesia del personale, AutoAzzurra vi offre tutte le risposte che cercate più tutta la cortesia che avete sempre desiderato da una Concessionaria.

Per sicurarvi un futuro automobilistico davvero rosa, non vi resta che venirci a trovare. Noi vi stiamo già aspettando.

FIAT

AUTOAZZURRA. LA CONCESSIONARIA FIAT IN FINALE LIGURE.

AutoAzzurra, via Dante Alighieri 7 - 17024 Finale Ligure (SV) - Tel. 019 - 69.20.61

Un giudizio di Ivo Chiesa: «I rossoblù? Uno spettacolo troppo caro per quanto offre»

# Trentamila a Marassi: forza Genoa

*I capi della tifoseria invitano a lasciar da parte le polemiche («Ci penseremo dopo») per sostenere la squadra nel decisivo incontro con il Foggia. La speranza che non si ripetano episodi di violenza come l'invasione*

**GENOVA.** Non è più tempo di parole aspre, di polemiche, di ambigui silenzi. Tra poche ore sarà a Marassi, contro il Genoa, il Foggia di Zeman: «La squadra che forse realizza il miglior gioco del campionato, dopo il Milan» ammette Claudio Maselli, che esordisce sulla panchina del Grifone.

Trentamila al campo, previste una forte affluenza dalle due Riviere, tempo al bello. A metà pomeriggio il destino della società sarà sobillù.

Dai club viene un appello: «Sosteniamo la squadra, semmai le critiche verranno dopo e non saranno tenere». Ed anche una speranza: «Che non si ripeta la mini-invasione di campo vista contro la Lazio». Ma fanno paura gli oltranzisti: pochi, fortunatamente, ma testardi nella loro corsa allo sfascio.

**Non solo spettatori.** «I tifosi del Genoa - spiega l'ex sindaco Fulvio Cerofolini, antica fede rossoblù - sono una categoria particolare. Pretendere che siano solo spettatori è impossibile. Oggi ci si gioca tutto, disarmare sarebbe criminale. Nè bisogna farsi prendere dall'angoscia del centenario, che non porta bene. E ve lo dice un socialista». C'è grande tensione ed anche sfiducia. Lo si vede dalle scritte sparizione dei graffiti genoani sui muri della città.

«La partita di oggi - dice il vicepresidente della Camera Alfredo Biondi - è un test. Gli amici, quelli veri, si vedono nel bisogno. La squadra è già impaurita: bisogna sostenerla». La città genoana ha il cuore in gola. I tifosi sono la forza ma anche la debolezza della società: forse in nessun'altra città (se si esclude Napoli) si esercita in maniera così determinante il peso della piazza.

**Calcio e teatro.** Comincia morbido: «Penso che tifosi ed alcuni commentatori esagerino nel descrivere la situazione di questo Genoa che pure annaspa, in fondo anche in teatro vi sono spettacoli che spesso non riescono». Ma subito dopo Ivo Chiesa, direttore dello «Stabile» genovese, usa un termine che contraddice la cauta fiducia: «Disperazione».

Ivo Chiesa ha raccolto per il suo teatro 11 mila 600 abbonamenti, record per una città pigra come questa, che fra l'altro ha cancellato abbastanza le uscite serali. Chiesa è praticamente abbonato ai abigliotti d'oro» che vengono assegnati ai migliori cicli di spettacolo, e pare che in questa stagione ne pronda altri due. E' personaggio adatto a dare un giudizio, al di là della classifica, sullo «spettacolo calcio».

«Non si può mettere sullo stesso piano calcio e teatro: nel primo, infatti, c'è un prorompente fattore di emotività, insomma di tifo. Non c'è la stessa pressione per una commedia. Il calcio è come uno spettacolo che mostri una sua pièce domenica dopo domenica, e non si può pretendere ogni volta lo stesso impegno, lo stesso stile di gioco. Ma devo ammettere che, per il Genoa, il bilancio è tutt'altro che esaltante ed è caro il biglietto rispetto a quanto si vede».

Un'altra diversità è questa: nel calcio si accetta anche il pessimo gioco se c'è la vittoria, in teatro, se una commedia va male, c'è passione di parte che la salvi. Ma visto che il tentativo genovese, come spettacolo, va a gonfie vele, perchè Ivo Chiesa non viene chiamato come consulente del Grifone?

A Marassi oggi il Genoa è atteso al varco: contro il Foggia la squadra si gioca le ultime chances

**Peccato è superbia.** Claudio Burlando, sindaco di Genova: «C'è un clima terribile, e lo si sente nell'aria; c'è una polemica alla settimana». Gli equilibri faticosamente creati da Bagnoli si sono infranti. In ogni settore (aziende e società di calcio) si vivono momenti difficili, ma qui viene tutto troppo drammatizzato. Di chi le colpe? «Il sogno è quello di trovare un nuovo presidente - spiega il broker Enrico Cambiaso -. Spinelli era riuscito a uscire dalle macerie di altre gestioni, poi ha voluto fare troppo di testa sua. Ha peccato di superbia».

**Cinque in difesa.** La Sampdoria va a Cagliari con una strategia diversa: stufo di beccare gol (finora, 34) Eriksson schierarà cinque uomini in difesa. Qualcosa bisogna fare: non è possibile che Pagliuca, miglior portiere del campionato, si sia fatto venire il mal di reni a forza di raccogliere palloni nella sua rete.

«Possiamo migliorare, l'impianto della squadra è buono, c'è soltanto bisogno di qualche ritocco», è il parere di Emilio Buggi, presidente della Federclub blucerchiata, che vede nel rientro di Mancini una chance in più.

Ma attenzione alle statistiche: la Sampdoria ha vinto a Cagliari.

**Guido Coppini**

Una proposta per installare le slot-machines nei locali pubblici di tutta la regione

# Muratori, ma solo extracomunitari

*Il consigliere Giovanni Genta continua a denunciare le spese più strane (e sospette) della Regione La mostra «Coro, corale, conventi: 1170-1699» è costata ad esempio 145 milioni. Corsi professionali*

Giovanni Genta

**GENOVA.** E' noto che i genovesi (e i liguri, per conseguenza) nella storia hanno sempre avuto fame di giocatori d'azzardo. Le grida della Repubblica infinite, così come è infinito il numero dei personaggi storici - tra cui il grande Paganini che, una notte, si giocò uno Stradivari di valore incalcolabile - che si rovinarono per il tappeto verde. Non a caso uno dei quattro Casinò è in Liguria. Ma adesso si parla di liberalizzazione, un po' sulla falsariga della Francia, delle case da gioco.

Un progetto di legge, giacente in Parlamento, parla di undici nuovi Casinò: aprire, con l'esclusione precisa delle regioni, come la nostra, dove già ne esiste uno. Gran delusione del Tigullio che decenni aspira alla riapertura di quello che fu, per un breve periodo, il Casinò di Rapallo. Come rimediare al gran fervore dell'azzardo, considerato che la roulette è il «trente et quarante» richiamano turisti o valuta pregiata? Ecco vuole risolvere il problema il consigliere regionale Giovanni Genta, che propone alla Regione di installare nei locali pubblici della Liguria le celebri «slot machines», ovviamente da proibire ai minori, da tenere sotto controllo e i cui introiti potrebbero dividisi tra Regione, il Comune e l'Erario (per il canale Totocalcio). La proposta ha pochissime chances d'essere solo presa in considerazione, anche per via di questioni di legge (non può Regione versare fondi all'Erario, tanto per fare esempio), ma farà discutere.

Assieme alla proposta diaboliche «macchinette» ha presentato una serie interrogazioni sulle «incongruità» dell'amministrazione. prima interroga la giunta sul perché dell'istituzione di due corsi professionali, entrambi limitati a soli extracomunitari, il per «muratori polivalenti» (157 milioni di spesa), secondo per edili» (193 milioni): che differenza ci sarà mai «muratori polivalenti» ed «operai edili»? Mah! Barocchismi del burocratese. Non basta: ci sono sempre corsi professionali per ottenere il diploma di «collaboratrice familiare» (costo: 35 milioni) per sole donne extracomunitarie. Infine la mostra «Coro, Corale, Conventi: 1170-1699» costata 145 milioni, dove, nella nota spese, un milione per pranzi, 50 milioni a una società non ligure per rivestimenti allo vetrine e 15 milioni per restaurare un prezioso piviale di cui non si cita la proprietà.

**(p. l.)**

Prosegue l'elenco riferito al '90

# Le denunce Iva dei savonesi

**SAVONA.** Prosegulamo la pubblicazione degli elenchi delle dichiarazioni dell'Iva del 1990 fatte da commercianti, imprenditori e professionisti savonesi. Le cifre riportate sono da intendersi in milioni e sono indicative del giro d'affari dei singoli e delle aziende.

Carlo Maschi 8; Rosa Masi 17; Maria Rita Masia 17; Adriana Masieri 22; Luigi Masoero 94; Enrica Massaferro 34; Domenico Massara 18; Sergio Massino 34; Liliana Massola 8; Adriana Massola 32; Giovanni Mastini 21; Giovanna Mastroianni 8; Carmela Mata 0; Ester Matarese 2; Salvatore Matranga 3; Emilio Mattarocci 58; Nadia Mattei 46; Umberto Mattoi 3; Francesco Matteucci 54; Giuseppe Maule 26; Alberto Maurilli 6; Mavib 0; Piero Mazza 51; Clara Mazzanti 87; Giuseppe Mazzei 45; Aldo Mazzetta 7; Franco Mazzetta 50; Roberto Mazzetta 52; Fausto Mazzitelli 40; Maria Mazzoleni 66; Giovanni Medda 0; Anna Melegari 31; Vincenzo 28; Melloni 0; Paolo Melloni 8; Silvio Melloni 3; Francesco Melogno 18; Renato Melogno 12; Simona Meloni 3; Arnaldo Menato 8; Giovanni Mennonna 16; Mercury di Roberto Stoppa 23; Giambattista Merialdo 27; Aldo Meriggi 11; Pieluigi Meriggi 49; Pablo Merlino 17; Luca Merlino 0; Riccardo Merlino 35; Aldo Merlo 0; Michelina Merlo 12; Giuseppa Messina 88; Guido Messina 4; Donato Metta 3; Gino Miante 5; Dea Miccicche 99; Alfonso Miceli 26; Mario Micheli 28; Rosa Michelotti 84; Irene Nicoli 0; Microchirurgia nucleare 26; Giuliano Micle 68; Dionigi Mighetto 40; Lorenzo Mighetto 43; Alfredo Migliardi 100; Guglielmo Milanesio 27; Aldo Milani 27; Mauro Milani 17; Milesi & Pastorino 76; Mario Milito 78; Giuseppe Minasso 44; Anna Minardi 9; Antonio Minutelli 33; Mauro Minutelli 58; Carlo Minuto 2; Filippo Minuto 0; Geronima Minuto 14; Renata Minuto 0; Santo Minuto 53; Pietro Miritello 20; Calogero Mirti 18; Maria Mirto 2; Delfina Mischiati 23; Laura Misso 10; Pia Grazia Misto 47; Mitur di Mirella Porta 0; Alessandro Modaferri 29; Modern di Briano 47; Giuseppe Modica 56; Gladis Modonesi 53; Bruno Moggia 27; Roberto Moggia 18; Adriana Moggio 24; Michele Mola 83; Giuseppina Molesini 7; Piera Molfino 15; Adriano Molinari 24; Alfredo Molinari 4; Daniele Molini 0; Rita Molini 7; Delfino Molino 14; Dante Mollica 8; Leonardo Mollica 17; Luigi Mollica 8; Roberto Mollica 67; Riccardo Monacciani 80; Mauro Moncada 36; Serafina Moncada 35; Lorenzo Mondino 27; Giuseppe Mondo 24; Monella di Poggi 70; Giuseppa Montalbano 41; Antonino Montaldo 93; Giovanni Montana 20; Grazia Montana 55; Claudio Monti 47; Ugo Monti 60; Ugo Morabito 4; Francesco Moraglio 43; Giuseppe Moraglio 69; Rosa Iolanda Moraglio 7; Enrico Morando 43; Felice Morando 0; Alfio Morena 23; Amneris Mosca 7; Rina Mosca 9; Laura Moscato 1; Luisella 24; Dario Moscino 3; Francesco Mosello 4; Luigi Mosello 2; Motor auto 29; MotorSavona 0; Giovanni Motta 50; Vincenzo Motta 11; Angelo Mottola 61; Franca Fiore Mottola 36; M.T.B. Profumo Sport 1. Loredana Mucci 26; Cosimo Mula 2; Giuseppe Mule 10; Multicolore di Rinaldo 30; Multiproject 73; Anna Mura 15; Pierluigi Mura 23; Rodolfo Mura 44; Elsa Muratore Tommaso Muratore 3; Elio Muratore e Alda Martini 19; Antonino Murdaca 9; Mauro Murdaca 23; Antonello Murialdo 37; Francesco Murialdo 19; Maria Grazia Murialdo 5; Stefana Murilli 10; Genoveffa Musolino 9; Domenico Musso 74; Domenico Musso 27; Franco Musso 30; Carmela Musumeci 13; Carmelo Musumeci 17; Elena Muzzi 15; Franco Nacchia 16; Fiorentino Nacinovich 10; Nadia & Alessandra di Caviglia 33; Rosa Nalbi 12; Nando e Paolo di Giannuzzi 86; Giuseppe Napione 13; Aurelio Napodano 13; Aurelio Napodano 23; Annunziata Napoli 0; Onofrio Napoli 43; Mariella Napolitano 8; Agostino Nappo 11; Angela Narciso 62; Narduzzi & Losi 5; Brunella Nari 40; Edoardo Nari 27; Narosan 0; Oreste Narpelli 0; Alfonso Nasti 35; Antonio Nasti 0; Rosa Nasti 10; Elena Nasuti 80; Gianfranco Nasuti 83; Marco Natali 4; Nautica Savonese ; Aurelio Nebiolo 26; Mario Nebiolo 17; Silvano Neri 31; Elvio Nervi 62; Roberto Nervi 16; Daniele Nesti 3; Nuovo 32 di Alfero 33; New Birkintree International Band 5; New Market di Simona Farinetti 64; New Motors di Martina Bianchi 11; New Weem Blau Organic 25. *(continua)*


COME E' BELLA LA PIASTRELLA!

Con il Mese della Piastrella all'Edil-M, puoi arricchire la tua casa con le più prestigiose piastrelle per pavimenti e rivestimenti. Per tutto il mese di MARZO

SCONTI REALI DAL 40% AL 50% SUI LISTINI "ORIGINALI" DELLE DITTE PRODUTTRICI

com. Stadasco

EDIL-M

CERAMICA - SANITARI E RUBINETTERIE - MOQUETTE - PARQUETS - TUTTO PER L'EDILIZIA
OVADA (AL) - Via Molino 42 - Tel (0143) 822777 (5 linee) - Fax (0143) 822771 - APERTO ANCHE IL SABATO

Il difficile testo di Ivan Goncarov messo in scena dal regista Furio Bordon

# Mauri-Oblomov al Chiabrera

*Non potrà salire sul palcoscenico Tino Schirinzi, costretto a dare forfait per malattia. Al suo posto Dario Cantarelli. Martedì alle 16 lo spettacolo per gli studenti savonesi*

Glauco Mauri torna al Chiabrera. Dopo il successo ottenuto due anni fa con il «Don Giovanni» di Molière, l'attore si ripresenta al teatro comunale con «Oblomov», uno spettacolo tratto dal romanzo di Ivan Goncarov e adattato dal regista Furio Bordon.

Accanto a Mauri non potrà salire sul palcoscenico del Chiabrera Tino Schirinzi, costretto a fare forfait per una grave malattia. Al suo posto, Dario Cantarelli, che lo sostituisce in questa ultima fase della stagione.

Goncarov scrisse «Oblomov» nel 1859, tratteggiando la figura di un giovane possidente colto, intelligente e sensibile, vittima dell'ozio e di una stanchezza psichica che gli impedisce di prendere decisioni e agire concretamente.

Nè l'amicizia dell'energico e volitivo Stolz, nè l'amore per Olga riescono a scuoterlo dal torpore e dall'apatia intellettuale, fisica e morale che diventano sempre più elementi fondamentali della sua natura. La mancanza di iniziativa e l'incapacità di dare contributo reale al suo amore, lo costringeranno a sposare l'insignificante Agafja Matvèevna, la sua padrona di casa. Stolz, invece, sostituendosi all'amico, si unirà ad Olga.

Tra le figure che si muovono accanto al protagonista, spicca quella del servitore Zachar, personaggio simile a Oblomov per alcuni aspetti negativi, ma non privo di una sua solidità morale. L'opera, che rappresenta un geniale saggio di introspezione psicologica che venne salutato con entusiasmo dal pubblico, è stata ridotta da uno stile limpido e minuzioso e costituisce un'importante testimonianza per la conoscenza della vita sociale e morale nella Russia del 1800. L'analisi di Goncarov lasciò un segno tanto importante nel mondo culturale, al punto che l'«Oblomovismo» viene indicato come sinonimo di uno stato patologico dell'animo. Oblomov è infatti l'abulico per eccellenza e la quintessenza della pigrizia. Goncarov con questo atteggiamento fornisce anche un'interpretazione psico-pedagogica. Il personaggio del romanzo, infatti, è incapace di reagire perchè ha ricevuto un'educazione sbagliata e l'amore di una donna eccezionale riesce a «redimerlo». Oltre a perdere Olga, Oblomov fallisce anche nella società civile. Rinuncia alla carriera perchè scopre che esiste la burocrazia, rinuncia a ritagliarsi uno spazio fra le persone che contano perchè è terrorizzato dalla maldicenza.

Glauco Mauri interpreta Oblomov domani sera al teatro Chiabrera di Savona

Lo spettacolo, che è stato allestito dal teatro stabile del Friuli Venezia Giulia, è valorizzato dalla presenza in scena di un grande caratterista come Glauco Mauri e dalla regia attenta e movimentata di Furio Bordon. La prima è in programma per domani sera al Chiabrera. Le repliche sono state fissate per martedì, mercoledì e giovedì sempre per le 20,45. Martedì alle 16, inoltre, si svolgerà anche la rappresentazione riservata agli studenti. I biglietti costano 36 mila lire per platea, palco e balconata e 27 mila per la galleria numerata.

La stagione si concluderà il 31 marzo con «Sottobanco» di Domenico Starnone. Uno spettacolo con cui la direzione del teatro ha puntato con grande interesse anche per la presenza di due interpreti celebri come Angela Finocchiaro e Silvio Orlando (il bravo protagonista de "Il portaborse" di Nanni Moretti).

**Ermanno Branca**

Musica folk

# «I Giullari» all'Harmony di Calizzano

**CALIZZANO.** Cocktail di musica per riascoltare vecchi brani popolari accanto a revival è l'ultima novità. Una lunga carrellata di suoni e canzoni che, questa sera, saranno proposti da «I Giullari» alla discoteca «Harmony» di Calizzano. Il duo, con la bella voce di Adriano, ripercorrerà le tappe più importanti della musica tradizionale e di quella che ha accompagnato intere generazioni. Un appuntamento per accontentare un po' tutti, il pubblico giovane a quello dai capelli brizzolati.

Revival, con intrusioni nella musica di tendenza anche al «Fantasque» di Cairo Montenotte. Il locale di Walter Conte propone, dal giovedì alla domenica, un repertorio in cui non mancano neppure gli intramontabili rock and roll. Si balla sullo sfondo di ritmi scatenati anche «Symbol», la discoteca che della musica dal vivo ha fatto la propria bandiera. Per chi invece, desidera mettere alla prova le proprie abilità canore dinanzi al pubblico, anche questa sera la «Tavernetta» del bar Sport di Millesimo, un angolino caratteristico fra tavoloni in legno e mattonelle in atmosfera che richiama quelle dei pub londinesi, propone il karaoke, nuova moda cui neppure la Val Bormida sembra aver resistito. Conferma ne è il che ottenendo fra gli avventori della birreria di Maria e Roberto Molinaro.

[l. b.]

## GIORNO E NOTTE

**Revival «Symbol»**

Revival e musica tendenza stasera alla discoteca «Fantasque» di Cairo. Si balla anche al «Symbol», mentre alla «Tavernetta» del bar Sport di Millesimo ancora una volta protagonista il karaoke. [l. b.]

**VADO L.**

Si balla a Sant'Ermete

Stasera si balla alla società di mutuo soccorso «Diritti e doveri» di Sant'Ermete. Le danze prendono il via alle 21. Biglietto a mille lire, compresa la prima consumazione. [a. b.]

**Un film con Verdone**

«Al lupo al lupo» è il titolo della pellicola di Carlo Verdone che verrà proiettata oggi e domani al «Filmstudio» di piazza Diaz nell'ambito del programma di film d'autore. Spettacoli alle 20,30 alle 22,30. Ingresso riservato ai soci. [r. p.]

**SPOTORNO**

Animazione con Adelio

Pomeriggio, con ballo e musica revival e animazione, al dancing «Castello» di Spotorno con il tastierista Adelio Giacchino. Genere dancing, il pomeriggio, anche al «Patio», il locale situato sul lungomare di Finalpia. [a. r.]

**Discoteca al pomeriggio**

La discoteca «Astral», in piazza Castello a Pietra Ligure, è l'unica nel Ponente ad organizzare i pomeriggi con la disco music di tendenza per giovanissimi. Stasera, sempre a Pietra, liscio-revival al «Malibù», al «Corallo» e al «Vetronero». [a. r.]

**LOANO**

I «Superstar» al Manhattan Inn

Genere dancing, i ballabili Anni '60 e '70, al «Manhattan Inn» in corso Europa a Loano. Di scena il gruppo dei «Superstars». Luser-karaoke al «Sosta Obbligata» nel storico e musica dal vivo con le canzoni di Barbara Raimondi club arci «Movida». [a. r.]

**VILLANOVA D'ALBENGA**

Gara di ballo liscio

Ballo liscio questa sera al «Salone dei fiori» di Villanova d'Albenga. Si balla con le migliori orchestre folcloristiche ogni domenica. Durante la settimana organizzati corsi di ballo liscio. Ad organizzare le serate è la società sportiva villanovese. [a. p.]

I tempi cambiano: ora Fabrizio accetta di essere premiato

# De Andrè ritorna a Genova al Margherita doppio show

**GENOVA.** E' una lunga delle stelle» tutta genovese quella che sta consumando al teatro Margherita. Mentre continua l'inutile ricerca di biglietto per assistere alle ultime due repliche dello show di Beppe Grillo, e domani, ai botteghini del teatro è aperto un altro fronte di caccia, quello per il doppio di Fabrizio De Andrè, martedì e mercoledì.

Come promesso qualche settimana fa, Fabrizio torna ad esibirsi nella sua città e non solo per chi non era riuscito ad acquistare in tempo i biglietti. Un ritorno, quello del cantautore genovese, accompagnato da novità: il secondo posto al festival di Sanremo del figlio Cristiano, anch'egli al Margherita la sera del 6 maggio.

E persino da curioso fuori-programma: mercoledì pomeriggio Fabrizio De Andrè riceverà dall'associazione «Filo di Arianna» il «Gomitolo d'oro 1993», riconoscimento assegnato anno a personalità

Fabrizio De Andrè a Genova

genovesi della politica, della cultura e dello spettacolo.

Una circostanza che sarebbe stata impensabile fino a pochi anni fa. Tanto che per convincere Fabrizio De Andrè ad accettare un premio, nell'ambito dello speciale di Canale 5 al teatro Genovese, nel 1990, l'ex patron della «Bussola» Sergio Bernardini, ideatore della serata, fece le ore piccole al «Paradiso», la genovese del cantautore. Alla fine Fabrizio accettò, ma solo a patto che l'iniziativa ricordasse il fratello Mauro, notissimo avvocato scomparso prematuramente l'anno prima.

Stavolta le cose sono andate diversamente, e voglia di cantare e di suonare dal vivo è meno anche l'idiosincrasia congenita di Fabrizio per cerimonie, ancorchè rigorosamente selezionate.

L'elegante cartoncino bianco del «Filo di Arianna» informa che il «Gomitolo d'oro» a Fabrizio De Andrè verrà consegnato dalle 18 alle 20, nel corso di un cocktail nel foyer del Teatro Margherita.

Rispetto al concerto precedente, non ci sarà, forse, nel gruppo delle coriste Dori Ghezzi, e «griglia» pezzi resterà immutata. Accompagnato dall'eccezionale band guidata Mauro Pagani, Fabrizio De Andrè regalerà ai suoi fans concerto memorabile, con dentro tutti i suoi brani più significativi, «Ballata del Michè» al «Gorilla», dai «Vangeli apocrifi» a «Creuza de [m. b.]

## STASERA AL CINEMA

**T.**
Or.: 15,30 Lire 8500 — OGGI RIPOSO

**Astor**
Tel. 854.027
: 15,45/18/20,15/22,30
Lire 10.000/7000
**La notte e la città**
*di Irving Winkler con Robert De Niro, Jessica Lange (Usa '92)* — Remake di un famoso «noir» anni 50, è la storia di avvocato senza scrupoli che aspira al monopolio delle scommesse sulla lotta greco-romana N. V.

**Diana 1**
Tel. 825.714
Or.: 15,30/17,40/19,50/22,30
Lire 10.000/7000
**Un sparo**
*di C. Eastwood, con C. Eastwood, G. Hackman, R. Harris (Usa '92)* — Un ex bandito, ormai vecchio, vivacchia con due figlioletti e un branco di maiali; accetta di dare la caccia a tre cowboy per guadagnare la taglia. N. V. 1h 40' **Western**

**Diana 2**
Tel. 825.714
Or.: 16/18/22
Lire 10.000/7000
**Scent of a woman - Profumo di donna**
*di M. Brest, con A. Pacino, C. O'Donnell, J. Rebhorn (Usa '92)* — Un militare, cieco dopo un incidente, medita il suicidio ma la freschezza di uno studente lo riporta ad amare la vita. Dal romanzo di Arpino N. 2h 35'

**Diana 3**
Tel. 825.714
Or.: 15,00/17,15/19/20,40/22,30
Lire 10.000/7000
**Fuga mondo**
*di R. Bakshi, con K. Basinger, G. Byrne, B. Pitt (Usa '92)* — Un disegnatore si trova catapultato nel mondo dei cartoni che ha creato. La sexy Holly Would sembra avere per lui un interesse più che professionale... N.V. 2h 10' **Comm.**

**Eldorado**
Tel. 820.583
Or.: 15,45/18/20,15/22,30
Lire 10.000/7000
**Sommersby**
*di J. Amiel, con R. Gere, J. Foster, B. Pullman (Usa '92)* — Un uomo torna a casa sei anni dopo la fine della guerra civile americana molto cambiato: premuroso, gentile, affettuoso. Ma è veramente lui? N. V. 1h 54' **Drammatico**

**Filmstudio**
Or.: 15,30/17,30/20,30/22,30 Lire 5000
**Al lupo al lupo**
*di C. Verdone, con C. Verdone, S. Rubini, F. Neri (Italia '92)* — Tre fratelli dalle carriere diverse - un disc-jockey rap, un violinista, una casalinga - si incontrano per cercare il padre scultore scomparso nel nulla. N. V. 2h05' **Commedia**

**Jolly**
Tel. 850.670
Or.: 15/17,30/20/22,30
Lire 9000/8000/5000
**Marina fresca e porca**

**L'ultimo dei Mohicani**
*di M. Mann con D. Day-Lewis, M. Stowe (Usa '92)* — Usa 1757. Occhio-di-falco, un inglese allevato dagli indiani, salva due sorelle bianche mentre infuria la guerra. Dal romanzo di Cooper. N. V. 2h 05'

**Colombo**
Tel. 840.283. L. 8000
Or.: 20,30/22,30 - Prel. e fest.: 16/18,30/20,30/22,30
**Il grande cocomero**
*di F. Archibugi, con S. Castellitto, V. Fagandi, A. Galiena (Italia '92)* — Uno psichiatra cura una giovane paziente malata di «epilessia da protesta»: alle radici della nevrosi, i genitori arricchiti in maniera disonesta. N. 1h 40' **Drammatico**

**Ritz**
Tel. 840.427. L. 8
Or.: 20,30/22,30 - Prel. e fest.: 16,30/18,30/20,30/22,30
**Sommersby**
*di J. Amiel, con R. Gere, J. Foster, B. Pullman (Usa '92)* — Un uomo torna a casa sei anni dopo la fine della guerra civile americana molto cambiato: premuroso, gentile, affettuoso. Ma è veramente lui? N. V. 1h 54'

**Ambra**
Tel. 51.419.
Or.: 20/22,20
Lire 7000/4000
**2013 - La fortezza**
*di S. Gordon, con C. Lambert, K. Smith, L. Loclin (Usa '92)* — Terra 2013. Le coppie umane possono avere solo un figlio, ma il capitano Brennick infrange la legge e viene rinchiuso in una prigione da incubo. N. V. 1h 33' **Fantasc.**

**Astor**
50.997. L. 7000/4000
Or.: 20,30/22,30
e fest.: 16,30/18,30/20,30/22,30
**Invasioni cori il morto 2**
*di R. Klane, con A. McCarthy, J. Silverman, T. Kiser (Usa '92)* — Due ragazzi portano in giro un morto, facendo credere che sia vivo, cercando di sfuggire a stregoni voodoo e al killer della mafia. N. V. 1h 30' **Comico**

**Teatro Leone**
Or.: 16
Lire 15.000 — OGGI RIPOSO

**Vallechiara**
Or.: 15,30/20,30
Lire 5000/1500 — OGGI RIPOSO

**Abba**
Tel. 504.234
Or.: 20/22
Lire 7000/5500
**Dracula**
*di F. F. Coppola con G. Oldman, A. Hopkins, W. Ryder (Usa '92)* — Il Conte Dracula, vampiro transilvano del XV Secolo, viaggia nel tempo e nello spazio alla ricerca di una donna da amare come la moglie suicida. N. V. 2h 10' **Horror**

**Ondina**
Tel. 662.2000
Ore 20,15; 22,30
Lire 6000/5000
**Dracula**
*di F. F. Coppola con G. Oldman, A. Hopkins, W. Ryder (Usa '92)* — Il Conte Dracula, vampiro transilvano del XV Secolo, viaggia nel tempo e nello spazio alla ricerca di una donna da amare come la moglie N. V. 2h 10' **Horror**

**Lorenzo**
Tel. 669.961 L. 7000/4000
Or.: 20,30/22,30
Fest.: 16/18/20,30/22,30
**2013 - La fortezza**
*di S. Gordon, con C. Lambert, K. Smith, L. Loclin (Usa '92)* — Terra 2013. Le coppie umane possono avere solo un figlio, ma il capitano Brennick infrange la legge e viene rinchiuso in una prigione da incubo. N. V. 1h 33'

**Perla**
Tel. 675.791. L. 7/5000
Or.: 20,30/22,30
Prel. o fest.: 16,30
18,30/20,30/22,30
**Trappola in alto mare**
*di A. Davis, con S. Seagal, T. Lee Jones, G. Busey (Usa '92)* — Due militari traditori cercano di rubare una corazzata dotata di testate nucleari e venderla al nemico: il misterioso cuoco di bordo si oppone. N. V. 1h 50' **Avventuroso**

**Lux**
Or.: 15/17/21
Lire 6000/4000
**Sognando la California**
*di C. Vanzina, con M. Boldi, N. Fresaco, M. Ferrini, A. Fassari (Italia '92)* — Quattro ex compagni d'università si incontrano dopo quindici anni per rievocare i bei tempi e andare in California, mito di giovinezza. N.V.

**Verdi 1**
Tel. 97.249. Or.: 15,10/17/18,50/20,40/
Lire 9000/7000
**Giochi d'adulti**
*di A. J. Paluzia, con K. Kline, M. E. Mastrantonio, K. Spacey (Usa '92)* — Un tranquillo borghese accetta di scambiare per un weekend la moglie col vicino di casa, ma l'avventura erotica si tinge di giallo. N. V. 1h 40'

**Verdi 2**
Tel. 97.249. Or.: 16,30/17,30/20,30/22,30
Lire 9000/7000
**L'ultimo dei**
*di M. Mann con D. Day-Lewis, M. Stowe (Usa '92)* — Usa 1757. Occhio-di-falco, un inglese dagli indiani, salva due sorelle bianche mentre infuria la guerra. Dal romanzo di Cooper. N. V. 2h 05'

## STASERA ALLE TELEVISIONI LOCALI

### Telecupole

7 — **Telecupole informazione**
11,30 **Obiettivo agricoltura**
12 — **Speciale Giro Festival**
13,30 **Arcobaleno**, rotocalco
16 — **Pomeriggio insieme**
17 — **Ari - Ari**, rubrica
— **Gli infiltrati**, telefilm
— **Sport flash**, rubrica
20,30 **Montecarlo che festa**
21,30 **Gulliver**, documentario
22 — **Concerto per Napoli**
23,30 **Sport flash**, rubrica

8 — **Award on the**
11,30 **Bravo European top twenty**
18,30 **Columbus Interantiques**
18,15 **I gioielli di Monte Carlo**
19 — **I gioielli di Carminati**
20,10 **Obiettivo arte**
20,40 **Big match**, rubrica
21,10 **Francis Scott Fitzgerald in Hollywood**, tv movie
23,15 **Il blu e il grigio**, serial

### Teleregione

8,30 **Vendita commerciali**
12 — **Speciale Giro Festival**
12,30 **Motori non stop**
13 — **Orologi da polso**
13,30 **Arcobaleno**, rotocalco
14,45 **Zona sport**, rubrica
17 — **Ori out**, rotocalco
18 — **Dalle nove alle cinque**, telefilm
19 — **Montecarlo che festa**, The World Music Award '92
21,30 **Gulliver**, documentario
22 — **Un salto nel buio**
22,30 **Rubrica**
23 — **Orologi da polso**, rubrica
23,30 **Arcobaleno**, rotocalco
0,15 **Rubrica**

### Canale 7

7,40 **Il tenente O'Hara**, telefilm
8,40 **Ispettore Bluey**, telefilm
9,30 **Cartoni animati**
10 — **Il tenente O'Hara**, telefilm
11 — **Ispettore Bluey**, telefilm
12 — **Piazza Montecitorio**
**Skyways**, telefilm
12,30 **Obiettivo gente**,
12,45 **Tg Liguria**, notiziario
13,15 **Montecarlo news**
13,45 **Tg Liguria**
14 — **Ispettore Bluey**
15 — **Il tenente O'Hara**, telefilm
16 — **Nati per vivere**, documentario
19 — **Goal flash**, rubrica
19,30 **Dal Parlamento alla Regione**
20,30 **Stadio goal**, rubrica
22 — **Tg Liguria**
22,35 **Il richiamo degli sbirri**, telefilm
23 — **Motori shop**, rubrica
23,30 **Stadio goal**, rubrica
0,30 **Obiettivo gente**, news
0,45 **Motor shop**, notizie

### Mixer Tv

11,45 **Ispettore Bluey**, telefilm
12,45 **Obiettivo gente**, news
13 — **Tuttoihuristrada**, sport
13,30 **Speciale motomondiale**, sport
14 — **Tg Liguria**
14,10 **News Savona**
14,20 **News Imperia**
14,30 **Sister Kate**, situation comedy
15 — **Che musica... allo Stadio**, sport
17 — **Il mostro alla porta**, telefilm
17,55 **L'oroscopo**, rubrica astrologica
18 — **Festival internazionale W. A. Mozart**
19,30 **Ghostbusters**, cartoni
20 — **Anteprima trend**, varia
20,30 **Kester agente segreto**, film
22 — **Tg Savona**
22,10 **Tg Imperia**
22,20 **Tg Genova**
22,45 **Folle di jazz**, musicale
0,55 **L'oroscopo**, rubrica

### T.C.S.

13 — **Fotomodella inverno '93**, show
13,30 **Quantrill il ribelle**, film
15 — **Attenti ai ragazzi**
15,30 **Programmazione locale**
17,40 **Ultimatum alla Terra**, film
19,30 **Samurai**, telefilm
20,30 **Un bel pasticcio** film
22,15 **Fotomodella inverno 1993**, show
**Il Squadrigtia Hurricanes**, film

### Telecity Uno

8 — **Bollicine**, situation comedy
8,30 **Mod Squad**, telefilm
9,15 **Telepromozioni**
12,30 **Una strana coppia di sbirri, il**
13,30 **A tavola con noi**, rubrica
14 —
14,30 **Tg dei ragazzi**
15 — **Cara Sardegna**, rubrica
16,45 **Sulla scia del Cinquecento**, giochi
18 — **Rotosardegna**, rotocalco
18,30 **Kung fu**, film
20,10 **Rotosardegna**, rotocalco
20,40 **Radici**, miniserie
22,30 **Rotosardegna**
23 — **Più donna**, rubrica
23,30 **Pallanuoto**, rubrica
0,30 **Rotosardegna**, rubrica
1 — **Riflessi di luce**, film
2,30 **Una strana coppia di sbirri, il**

14,25 **Fra Diavolo**, film con Stanlio e Ollio
16,20 **Caccia al crimine**, telefilm
**Mod Squad**, telefilm
19 — **Adorabili creature**, st.
20,30 **Amore a gual**, film
22,20 **Il girumondo**
22,50 **New eccetera**, varietà
0,20 **di luce**, film

12,40 **Avventure di frontiera**, telefilm
13,30 **Cara cara**, telerovela
14 — **Le avventure di Tom Sawyer**, cartoni
15 — **Obiettivo gente**, news
16 — **Cartoni animati**
16,30 **Cartoni animati**
17 — **Sky Ways**, telefilm
17,30 **Nati per vivere**, documentario
18 — **L'uomo e la terra**, documentario
20,05 **Tg Imperia**
20,15 **Tg Genova**
20,30 **Andiamo al cinema**
20,40 **Sky Ways**
21 — **L'uomo e la terra**
21,30 **Tg Liguria**
22 — **Il richiamo degli sbirri**, telefilm
22,30 **Telegiornale 4**
23 — **Sky Ways**, telefilm

### Telearcobaleno

7 — **Junior Tv**
11 — **Redazionali**
12,30 **Grandangolo**
13,30 **Diary motori**, rubrica
14,30 **Junior tv**
18,30 **Bar sport**, rubrica
21,30 **Da La Spezia a Ventimiglia**
22,30 **Palcoscenico**
24 — **Bar sport**, rubrica

### Primocanale

7 — **Junior tv**, cartoni animati
11 — **Informazione commerciale**
12,30 **Controsalotto**, rubrica
14,30 **Antenna 12**, tutto dai campi di gioco
17 — **Controsalotto domenica**
18,30 **Scrupoli**, miniserie
19,30 **Bar Sport**, rubrica
20,30 **Film**
22,15 **F.B.I.**, telefilm
23,30 **Bar sport**, rubrica
0,30 **Film**
2 — **Rosso di sera**, varietà

● **Eventuali errori e variazioni nei programmi sono causati dalle non tempestive comunicazioni delle emittenti.**

## GENOVA

**TEATRI**
**Teatro Carlo Felice:** Roberto Devereux, regia Alberto Fassini, direttore Jan Latham Koenig, ore 15,30, lire 110.000 / 80.000 / 60.000 / 30.000
**Pol. Margherita:** Recital di Beppe Grillo, ore 21, lire 50.000/40.000/30.000
**Teatro della Corte:** Le barufe chiozzotte, di Carlo Goldoni, regia di Giorgio Strehler, ore 16, lire 37.000/26.000
**Teatro:** Oblomov di I. Goncerov, regia di F. Bordon, con G. Mauri, ore 16, lire 37.000 / 26.000
**Teatro della Tosse in** Oggi riposo. **Depositeatro.** Oggi riposo
**Sala Carignano:** Oh Iaal di Fodor e H. Lalcios, regia Arnaldo Rossi, ore 16, lire 14.000/12.000

**CINEMA**
**1:** Dracula
**2:** 2013: la fortezza
**Augustus:** Sommersby
**Corallo 1:** La crisi
**Corallo 2:** La moglie del soldato
**Giulio Cesare:** Gli spietati
**Lux:** Ballroom
**Odeon:** Sister act
**Olimpia:** L'olio di Lorenzo
**Orfeo:** Malcolm X
**Palazzo:** La bionda
**Universale 1:** La notte e la città
**Universale 2:** L'armata delle tenebre
**Universale 3:** Scent of a woman
**Verdi:** Il distinto gentiluomo
**Centrale 1:** Marsi anale
**Centrale 2:** Porca e selvaggia - Un desiderio proibito bestiale
**Chiabrera:** Dangerous blondes - Taboo special sex
**Cristallo:** Gocce bollenti
**Eldorado:** Anal party molto provocante

**CINECLUB**
**Amici del Cinema:** Orlando
**Fritz Lang:** L'ultimo dei Mohicani
**Lumière:** Dolce è la vita
**Movie club:** Orlando

**PEGLI**
**Eden - Pegliese:** Guardia del corpo

**VOLTRI**
**Ambrosiano:** La bella e la bestia

**NERVI**
**Sala Elsa:** Guardia del corpo

Torna il Campionato nazionale, il Savona costretto a vincere a Brescello

# Don Zunino suona la campana

*Nel paese reso celebre da Guareschi, i biancoblù si giocano l'ultima possibilità di riagganciare la Vogherese che intanto ospita il Livorno. Ancora fuori Ferraris, squalificato Canu, rientra Rossi*

Marafioti del Rapallo

Inizia per il Savona il ciclo delle partite che possono ancora mettere in discussione il campionato. Si comincia oggi, con la difficile e pericolosa trasferta di Brescello. Nella cittadina della Padania, resa celebre dal Guareschi con la «saga» di Don Camillo e Peppone, la truppa di Miro Zunino scenderà in campo con un solo obiettivo: la vittoria.

Questo per iniziare nel migliore dei modi il trittico di partite di cui si diceva: Brescello, Rapallo e Vogherese, scontri diretti che possono aprire ancora la strada ai biancoblù verso la C2. Due punti, quindi, per spe- ancora. E' una trasferta in cui Zunino dovrà ancora rinunciare allo squalificato Canu e all'infortunato Ferraris, mentre potrà disporre di Paolo Rossi. L'ex centrocampista della Carrarese sarà sicuramente una pedina importante nella sfida con gli emiliani, dando così man forte al centrocampo.

Sulla partita di Brescello l'allenatore dei savonesi Zunino afferma: «Non ci sono dubbi. Dobbiamo vincere ad ogni costo, nella speranza che il Livorno riesca a fare il colpaccio a Voghera. La squadra è comunque caricata. La sosta del torneo ci è servita per rifinire alcuni schemi e per prepararci una grande determinazone alla trasferta odierna. Dovremo dare in campo concentrati al massimo, e senza pensare troppo al risultato della Vogherese. In questo caso ci potrebbe essere una svolta al vertice. Tutto dipenderà dai risultati degli altri diretti: ho visto giocare la Vogherese e non mi è sembrata un granché, anche se ha dalla sua una buona dose di fortuna. Basta guardare negli ultimi due mesi: è riuscita a raddrizzare alcuni incontri in piena zona Cesarini».

Ieri intanto il presidente biancoblù, Enzo Grenno, ha partecipato a Roma ad una riunione della Lega nazionale dilettanti. Sul tavolo della discussione alcune innovazioni di carattere organizzativo: gli spostamenti al sabato delle partite del Campionato nazionale dilettanti, il problema dei «fuori quota» e quello riguardante l'attività delle squadre Juniores.

**Roberto Pizzorno**

## Ed anche il Rapallo si veste da corsaro

*Per tornare in corsa, pure i bianconeri devono conquistare i due punti, in casa del Camaiore*

La forza e la condanna) di non avere alternative libera il Rapallo da ogni tipo di pastoia tattica: Alberto Mariani allestisce per la partita con il Camaiore una squadra d'assalto trascurando il fattore campo, e senza troppo pensare ad una Vogherese che continua a vincere, e non lascia che vaghe speranze di riaggancio.

Ma per rimanervi aggrappata, a queste speranze (in fondo oggi la capolista deve vedersela, sia pure in casa con il pericolosissimo e blasonato Livorno), la squadra bianconera non ha appunto che la vittoria. I padroni di casa galleggiano nella parte «sterilizzata» della classifica, distanti dai rischi della gloria. I piani di Mariani puntano molto su questa pretesa tranquillità del Camaiore, e sulla pessima impermeabilità di una difesa le più sforacchiate del girone (31 reti al passivo in 25 partite finora disputate).

Sul Rapallo «corsaro» è disposto a scommettere, ad esempio, il team manager Giancarlo Cappelli: «La squadra ha continuato a lavorare con grande impegno anche durante le settimane di sosta. In questi quindici giorni con Mariani abbiamo cercato di evitare la tensione i ragazzi, perché questo finale di torneo promette di essere incandescente».

Ad accendere le micce dovrebbero pensare ancora una volta Marafioti e Rosati: Padella che si è mosso bene nei pochi allenamenti disputati in maglia bianconera potrà esser utilizzato nel corso dell'incontro. Mancando Guerra a centrocampo (squalifica), Brogi alle prese con l'influenza e con le condizioni fisiche di uno o due titolari da verificare, il Rapallo potrebbe schierarsi così: Pinna; Mosca, Gandolfo (Nannipieri); Sassarini, Navone, Da Silva (Gandolfo); Contini, Stabile, Marafioti, Scalzi, Rosati (Padella).

**[d. s.]**

Briata in azione: il centrocampo del Savona è chiamato a creare occasioni da gol

A Bagnolo Emilia l'atteso rientro del laterale

## La Samm con Biancato prepara il contropiede

**S. MARGHERITA.** Il rientro a tempo pieno di Beppe Biancato: questa potrebbe essere la novità della Samm oggi a Bagnolo Emilia. Mister Casazza ritroverà infatti il laterale perso a Cuneo (prima giornata) dopo sette minuti: le prove in allenamento hanno dato un responso più che positivo, anche se il giocatore non ha ancora nelle gambe i novanta minuti.

«Solo giocando e rigiocando, Biancato potrà trovare il passo giusto: è che il mercato ope- il primo acquisto per il prossimo anno. A Bagnolo andremo con il solito spirito, cercando di vincere o di concludere in crescendo questa stagione. Nell'allenamento del giovedì la squadra si è dimostrata pimpante, vogliosa di ben figurare: sono ottimista», è il commento del direttore sportivo arancione Alfredo Schimmenti.

Assenti le «tre B» (Buzzurro e Bernardi ancora problemi alle muscolatura, Bocchi squalificato), Casazza presenterà una formazione d'attacco, ma soprattutto rapida nel contropiede. La Bagnolese cercherà la partita, la Samm potrebbe colpire con azioni di rimessa. «E' probabile che la loro tattica sia quella di buttarsi subito in avanti: allora con Righetti e D'Agostino dovremo cercare di punirli in contropiede».

Casazza ha portato in terra emiliana sedici giocatori, la formazione verrà decisa questa mattina, anche se dovrebbe risultare molto diversa da quella che ha pareggiato 0-0 a Sassuolo. Eccola: Boschi; Ruvo, Nacci; Gualco, Spadavecchia, Pastine; Biancato (Damiani), Solinas, Righetti, D'Agostino, Mulonia.

**[g. s.]**

Ramella-Paia forse da attaccante a libero, in avanti è probabile l'utilizzo del duo Caruso-Prestia

## Sanremese, Tonelli deve inventare la difesa

*Ad Acqui Piagni e Gaiaudo, e con Trasatti in serio dubbio*

Tonelli, grossi problemi per Acqui

**SANREMO.** Problema numero- «reinventare» la difesa. La Sanremese, oggi in trasferta sul campo dell'Acqui, parte a ranghi ridotti nel reparto arretrato: Piagni è squalificato; Gaiaudo è infortunato ad un piede; Trasatti, assente da diverse domeniche, non si è ancora ripreso del tutto anche se Paolo Tonelli, allenatore biancazzurro, farà tutto il possibile per recuperarlo.

Un pacchetto difensivo a pezzi è un handicap non da poco vista una trasferta difficile, su un campo dove le condizioni ambientali non sono ideali, contro un Acqui che per motivi di classifica giocherà con il coltello fra i denti. Tonelli dovrà studiare la disposizione più giusta. E se Trasatti dovesse dare forfeit, potrebbe anche preparare una mossa a sorpresa schierando Ramella-Paia nel ruolo libero. Non un'invenzione assoluta perché l'ex vogherese, in passato, già ricoperto quel ruolo.

La formazione anti-Acqui verrà comunque decisa soltanto oggi. I problemi non sono solo in difesa. Calabria, in attacco, sconta la sua terza giornata di squalifica e Riolfo, ieri tina ha dovuto alzare bandiera bianca all'ultimo allenamento di rifinitura al «Comunale», per un improvviso attacco influenzale. Così i giocatori disponibili si ridotti a quindici. Le scelte, davanti, quasi obbligate: la coppia Caruso-Prestia guiderà l'attacco, con la speranza che l'ex punta della Sestrese confermi quanto di buono ha fatto vedere nelle ultime partite.

In disposizione ci sarà anche il giovane Fagioli mentre un altro giovanissimo, la extremis, sarà dirottato alla prima squadra dalla formazione Juniores ieri impegnata sul campo del Cuneo: in ballottaggio il difensore Manglaviti, classe 1976, e Armonio, altro difensore, anche lui classe 1976.

E' possibile che il presidente Gianni Borra, in questi giorni a Milano, raggiunga la squadra ad Acqui. Il numero uno biancazzurro ha confermato la sua volontà di lasciare la società a fine stagione e riceverà aiuti, precisando però a «La Stampa», che venerdì riportato il suo sfogo, che i costi di gestione annui della società biancazzurra sono inferiori al miliardo di lire, ma aggirano attorno ai settecento milioni. Meglio così. Eventuali pretendenti il club di Mazzini (ammesso che ne siano) saranno più invogliati a farsi avanti...

**[b. m.]**


PRIMA INFANZIA

LETTINI

CARROZZINE & C.

ABBIGLIAMENTO E SCARPINE fino a 3 anni

ALIMENTAZIONE DEL NEONATO

ARTICOLI IGIENICO SANITARI

ARTICOLI E CONFEZIONI PREMAMAN

EFF. COM. LEGGE 80

FAVOLOSI SCONTI SU LISTE BEBÉ

*Cara mamma ritira anche tu la tessera dell'amicizia.*

CENTRO COMMERCIALE "BORMIDA" 019/50.01.33 CAIRO M.

PUBBLIGRAF Cairo M. Tel. 019/50.

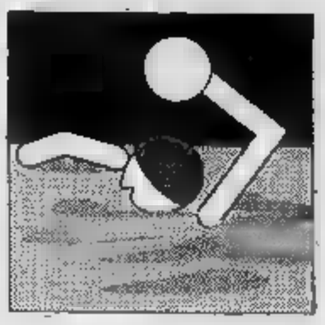

Pallanuoto: biancorossi lanciati all'inseguimento del Posillipo, 5 reti Ferretti e 4 Angelini

# Rari, la conferma arriva a suon di gol

## *Nessun problema a Savona con il Civitavecchia: 18-8*

**SAVONA.** Ghibellini in Coppa Italia contro la Canottieri Napoli, Angelini [illegible] in campionato contro il Civitavecchia: è il momento dei giovani, e della loro conclusioni da lontano, per la Rari. Il 18-8 con cui i biancorossi si [illegible] sbarazzati dei laziali non dice tutto [illegible] una gara che per un tempo e mezzo gli ospiti hanno tenuto in discussione. E sono [illegible]ce appunto tre reti di Angelini a dare il via alla fuga savonese, così come [illegible] tripletta [illegible] Ghibellini mercoledì aveva stroncato [illegible] resistenza della Canottieri.

Tutto bene, dunque. Anche se i parziali (3-4 5-2 4-1 6-1) dimostrano come ci sia stata un po' di apprensione in avvio di gara, qu[illegible] Mauro Pagliarini, più dei romeni Geambasu e Angelescu, riusciva a mettere in crisi la difesa savonese [illegible] una buona regia ed azzeccate conclusioni da fuori. Ma [illegible] importante vincere, ed averlo fatto infine con un divario così netto, è quanto mai appagante. Si temeva infatti che il Posillipo migliorasse ampiamente la propria differenza-reti sfruttando [illegible] match col Salerno, ed invece la Rari gli ha risposto con la stessa decisione. Un «+ 10» che, se le due squadre dovessero chiudere alla pari la regular season, potrebbe far pendere la bilancia a favore dei biancorossi.

Prima della partita di ieri, purtroppo, è arrivata la notizia del «no» della Disciplinare al reclamo del Savona contro la squalifica di Mistrangelo. Il documento dei biancorossi è stato respinto, e il tecnico dovrà quindi restare in tribuna, come ieri, anche sabato nella complesse trasferta di Siracusa con l'Ortigia. Un pensiero non [illegible] poco, perché alla «Cittadella» le scalinate sono lontane dal pia[illegible]: la società potrebbe rimediare, si dice, dotando il tecnico e Andrea Pisano (o il dirigente Chiriaco) di un [illegible]kietalkie».

Buono, tutto sommato, l'afflusso del pubblico di ieri: la gente comincia a «[illegible] la primavera» e si è fatta in parte perdonare lo [illegible] afflusso [illegible] mercoledì per la Coppa Italia. Quasi un migliaio i presenti, pronti ad applaudire la rimonta diventata ben presto passerella a suon di reti. Detto delle difficoltà iniziali (doppietta di Mauro Pagliarini, reti di Capuani e Coleine per gli ospiti; due gol di La Cava e uno di Vicevic per i biancorossi), val la pena ricordare una seconda frazione decisiva.

Dopo le realizzazioni in apertura di Vicevic e Geambasu, Alberto Angelini ha «pescato» nel suo non trascurabile repertorio prima un uno-due, poi un terzo centro che era stato preceduto da [illegible] bomba di Ferretti. Quattro bersagli che hanno fatto cambiare aspetto alla gara: da 4-5 a 8-5, ciao ciao Civitavecchia. Degno corollario al secondo tempo è stato il terzo, quando la difesa biancorossa si è chiusa alla perfezione, e le doppiette di Ferretti e Petronelli h[illegible] seppellito gli ospiti, peraltro di nuovo soggetti a un break di «-5» nell'ultima frazione.

Mentre la Rari cerca in Italia le soddisfazioni sfuggitele in Europa, il vecchio Manuel Estiarte si è preso un'altra bella soddisfazione conquistando con il Pescara, dopo la Coppa delle Coppe, anche la Supercoppa. Gli abruzzesi hanno battuto 7-5 lo Jadran alo Najadi. Grazie Manuel, per aver anche «vendi-[illegible] la Rari.

**Massimo Nov[illegible]**

Sandro Bovo

**[illegible] A1**

**CLASSIFICA**

| SQUADRE | P | PARTITE V | N | P | RETI F | S | DIFF. |
|---|---|---|---|---|---|---|---|
| [illegible] | 23 | 11 | 1 | 3 | 170 | 126 | +44 |
| SAVONA | [illegible] | 9 | 4 | 2 | 222 | 159 | +63 |
| ROMA | 22 | 9 | 4 | [illegible] | 189 | 156 | +33 |
| [illegible] | 18 | 8 | 3 | 3 | 161 | 129 | +32 |
| VOLTURNO | [illegible] | 7 | 4 | [illegible] | 191 | 181 | +10 |
| [illegible]TTIERI | [illegible] | [illegible] | 0 | 7 | 189 | 179 | +10 |
| FLORENTIA | 15 | 7 | 1 | 7 | 178 | 183 | -5 |
| ORTIGIA | 14 | 5 | 4 | [illegible] | 159 | 154 | +4 |
| CIVITAV. | 11 | [illegible] | 1 | [illegible] | 154 | 185 | -31 |
| [illegible] | 10 | 3 | [illegible] | 7 | 157 | 182 | -25 |
| [illegible]SCIA | [illegible] | [illegible] | 0 | 11 | 161 | 186 | -25 |
| [illegible] | [illegible] | 0 | [illegible] | 15 | 132 | 243 | -111 |

RECCO E PESCARA UNA PARTITA IN [illegible]

**RISULTATI** (4ª di ritorno):
SAVONA - CIVITAV. [illegible]
CANOTTIERI - FLORENTIA 12-16
SALERNO - POSILLIPO 7-17
ROMA - RECCO 15-9
ORTIGIA - VOLTURNO 14-14
PESCARA - BRESCIA 15-9

**PROSSIMO** [illegible] (5ª di ritorno, sab. 20/3, ore 17,30): Recco-Canottieri; Civitavecchia-Florentia; Salerno-Brescia; Ortigia-Savona; Pescara-Roma; Posillipo-Volturno.

**[illegible] A2**

[illegible] (4ª di ritorno): Nervi-Fiamme Oro 22-12; Como-Poseidon 13-8; Palermo-Bologna 7-10; Bergamo-Cagliari 13-18; Lazio-Camogli 10-7; Modena-Catania 12-17.

**CLASSIFICA:** Como p. 24; Catania 22; Lazio e Cagliari 18; Poseidon 17; Modena e Palermo 14; Nervi e Camogli 12; Bologna 11; Fiamme Oro e Bergamo 9.

**PROSSIMO** [illegible] (5ª gior. di rit., sab. 20/3 ore 15): Palermo-Catania; Camogli-Bologna; Fiamme Oro-Cagliari; Bergamo-[illegible] Como-Lazio; Poseidon-Nervi.

**CALCIO BABY**

## *Grazie ai Giovanissimi per il Savona è già futuro*

I Giovanissimi «regionali» del Savona, già sicuri della qualificazione alle finali

Anche ieri non sono mancati spunti [illegible] nel calcio baby. Oltre ad Esordienti e Giovanissimi, la giornata di ieri [illegible] visto in campo anche la formazione Juniores «regionale» della Cairese.

**SAVONA**

### *Biancoblù super*

La squadra Giovanissimi regionali del Savona, allenata da Dodo Dominici, a tre giornate dalla conclusione [illegible] torneo ha già superato il turno vincendo il proprio girone con ben 10 punti di vantaggio sul Pontedecimo secondo in classifica [illegible] 16 sul Legino, prima delle altre società savonesi. Nella [illegible] di Dominici figurano Toccotti, Trotta, Dante, Bocchi, Donato, Cozzi, Leone, Mandraccio, Zucchelli, Tacchini, Canepa, Stabros, Grippo [illegible] [illegible] Commenta il tecnico: «E' stata, finora, un[illegible] stagione splendida. I ragazzi [illegible] stati magnifici. Per tutto il campionato hanno dato il massimo, sia durante gli incontri [illegible] negli allenamenti, senza trascurare la scuola. Siamo tutti molto [illegible] di questo primo successo, che ci permette di metterci in evidenza anche in vista della parte finale [illegible] torneo. Il nostro obiettivo? Tentare di vincere [illegible] titolo regionale. Ma [illegible] vogliamo farci illusioni, meglio tenere i piedi ben saldi a terra».

**CAIRO**

### *Dieci volte Juniores*

Sempre in campo regionale, netto successo [illegible] Juniores della Cairese. I ragazzi di Guido Bagnasco, secondi della classe nel loro girone, hanno vinto per 10-1 contro l'Italstrade Genova. Per la formazione [illegible] Val Bormida sono andati a segno tre volte [illegible] Micheli e Veneziano, due Minio e una ciascuno Emil Bagnasco e Giribone. Commenta il tecnico: «Abbiamo giocato una buona partita, anche se l'avversario di turno era il fanalino di coda. I ragazzi nel corso della stagione sono molto maturati, tanto da essere convocati spesso in prima squadra. Il nostro vivaio è molto florido, i risultati contano relativamente: il nostro obiettivo [illegible] sfornare [illegible] leve per la formazione maggiore, farle da 'serbatoio'». Nella giornata di ieri in Val Bormida non si sono disputati due incontri, Camaranese Seliceto-Legino [illegible] Cengio-Pontelungo [illegible] validi per il torneo Juniores provinciale e rinviati per impraticabilità di campo.

**[illegible]**

### *Legino, una «scuola»*

E' [illegible] continua crescita, il settore giovanile del verdeblù. La compagine del presidente Piero Carella continua ad ottenere buoni risultati in ogni campo. [illegible] torneo Esordienti i baby leginesi ie[illegible] si sono imposti sull'Albisola di Victor Panucci per 3-1. Per i padroni [illegible] [illegible] doppietta di Giusto [illegible] realizzazione personale di La Terza, mentre per i biancocelesti il gol della bandiera porta la firma di Castrovilli. Sempre in questo torneo, vittoria esterna del Celle. L'undici della presidentessa Anna Rovere ha espugnato (3-2) il terreno del Vado.

**PIETRA LIGURE**

### *Soccorso bang-bang*

Nei Giovanissimi, gol e raffica per le leader. Il Soccorso ha violato il «Dagnino» rifilando un poker (4-1) al Vado, mentre il Don Bosco Varazze ha battuto per 6-0 il malcapitato Calizzano. Bene anche il Millesimo, che ha vinto 5-0 contro il Varazze. Per i giallorossi tripletta di Tamburini, e realizzazioni di Costa e Benini.

**Guglielmo Olivero**
**Roberto Pizzorno**

Boccette serie A [illegible]

## Il Gatto Nero ha ripreso la sua corsa

[illegible] Gatto Nero ha ripreso la fuga. Dopo l'imprevedibile passo falso della settimana scorsa in casa del Moneta, la squadra di Ormotono è tornata al successo liquidando senza problemi il Bar Ariston. Sembra tutto deciso anche per la seconda piazza, utile a partecipare direttamente alle finali: il Bar Carla Imperia ha sei lunghezze sul Moneta e a 4 giornate dalla conclusione potrebbero rivelarsi sufficienti.

In B1 conduce lo Sport Finale (seguito a una lunghezza dal tandem Carla-Lady I) mentre nel secondo raggruppamento continua solitaria la marcia del Cin-Cin. Infine, negli ultimi due gironi sono al comando Avis e Quadrifoglio. Questi comunque risultati e classifiche.

**Serie A (7ª di ritorno):** Gatto Nero-Ariston 5-1; Cavalluccio-Carla 3-3; Moneta-Black Bull 3-3; Bar De Noi-Pontevecchio rinv.; Cinzia-Haiti 3-3; Cin Cin-Dlf 3-3. Classifica: Gatto Nero p. 73; Carla [illegible]; Moneta 60; Haiti 54; Cinzia 52; Ariston 51; Cin Cin 50; Cavalluccio e Black Bull 47; Pontevecchio e Dlf 46; B. Nei 40.

**Serie [illegible] girone A (7ª giornata):** Lady-Moneta 4-2; Carla-Cavalluccio 3-3; Garden IV-Sagittario 1-5; Garden I-Sport Finale 2-4; Berfi's-Odissea 3-3. Classifica: Sport Finale p. 67; Carla e Lady I 66; Odissea 65; Cavalluccio 54; Berfi's 52; Garden I 49; Moneta 46; Sagittario 32; Garden IV 30; Sport F. 13.

**Girone B (7ª di ritorno):** Conchiglia-Lady II 4-2; Las Vegas-Circolo Pietra 5-1; Pontevecchio-Garden [illegible] 2-4; Haiti-Garden III 0-6; Como-Cin Cin 2-4. Classifica: Cin Cin 72; Conchiglia 66; Garden II [illegible]2; Haiti 58; Ariston 57; Como [illegible] Lady II 46; Las Vegas 40; Pontevecchio 31; Circolo Pietra 29; Garden III [illegible].

**Girone C (5ª di ritorno):** Dlf II-Avis 1-5; Dlf III-VII Usl 1-5; Polisportiva-Gatto Nero 2-4; Black Bull-Quadrifoglio 4-2; S. Genesio II-Enel 3-3. Classifica: Avis p. 59; Gatto Nero 57; Enel 50; S. Genesio II 44; Quadrifoglio 43; Polispor. 40; VII Usl 37; Dlf II 36; B. Bull 33; Dlf III 26.

**Girone [illegible] (5ª di ritorno):** Sport Finale-Dlf I 1-5; Arci Sciarborasca-Polisportiva II 5-1; Quadrifoglio-Quiliano 6-0; S. Isidoro-S. Genesio 4-2. Classifica: Quadrifoglio 64; Dlf I 56; S. Genesio 52; S. Isidoro 45; Arci Varazze 43; Quiliano 42; Arci Sciarborasca 30; Zinolese [illegible] Polisportiva 29; Sport Finale 24.

**(g. o.)**

Calcio: la Prima categoria propone lo scontro al vertice tra Cisano e Vallecrosia

# Il Vado va all'esame della Loanesi

*L'undici di Tonoli sulla strada della capolista, mentre la Cairese chiede strada al Lavagna per non pensare al caso-Saltarelli e il Finale è a Ventimiglia. Promozione: l'Albenga deve battere la Carlin's. Così gli anticipi*

Giornata ricca [illegible] incontri di cartello nei campionati regionali. In Eccellenza a tener banco c'è il derby tutto rossoblù tra la capolista Vado e la Loanesi S. Francesco. La prima della classe deve assicurarsi l'intera posta visto che l'altra battistrada, la Migliarinese, se la vedrà nel facile incontro interno con l'Ortonovo. Sulla partita del «Chittolina» afferma il presidente vadese Giovanni Ciarlo: «E' una sfida molto delicata, [illegible] che dobbiamo vincere ad ogni costo. Siamo lanciati verso la conquista della promozione e non possiamo permetterci passi falsi». Dall'altra sponda il direttore sportivo Gio Batta Pizzorno commenta: «Giocheremo la nostra partita a viso aperto, senza far barricate e cercando di ottenere il massimo risultato possibile».

Delle altre savonesi, turni casalinghi per Cairese e Carcarese. I gialloblù di Franco [illegible]sco, che giocheranno con il lutto al braccio per la morte [illegible] padre [illegible] tecnico, riceveranno il Lavagna, mentre i biancoros[illegible] di Tonino Grippo se la vedrano [illegible] la Sestrese. Il Finale [illegible] Flavio Ferraro è intanto impegnato sul campo del Ventimiglia.

In Promozione prosegue senza [illegible] sosta il duello tra l'Imperia 87 e l'Albenga destinato a protrarsi, salvo imprevedibili colpi di scena, fino all'ultima giornata. I ragazzi di Bencardino sono ospiti dell'Arma Taggia in una partita che come tutti i derby può riservare delle incognite anche se i nerazzurri, al gran completo e con un D'Anca intenzionato a ripetere gli exploit delle ultime settimane, sono nettamente favoriti dal pronostico.

Altrettanto malleabile appare il compito dell'Albenga, contro la Carlin's Boys. I bianconeri, privi del portiere Andrea Rossi ricoverato in settimana all'ospedale [illegible] Albenga per l'operazione al menisco, imposteranno una partite offensiva con l'obiettivo di raccogliere l'intera posta. Trasferta insidiosa per il Varazze. I nerazzurri di Aldo Lupi sembrano chiusi [illegible] pronostico nella sfida all'Audace Campomorone, una [illegible] formazioni più quotata del torneo.

In Prima categoria spicca il confronto Cisano-Vallecrosia, autentico spareggio per la prima piazza, visto che i padroni di casa [illegible] ad una sola lunghezza dagli imperiesi leader della classifica. Entrambe sono reduci da una sconfitta che non ha comunque pregiudicato le loro ambizioni. Della situazione potrebbe approfittarne il Pietra Ligure, terzo incomodo nella battaglia di vertice e oggi ospite del S. Bartolomeo Cervo.

Negli anticipi di ieri, in Eccellenza la Pegliese ha pareggiato 0-0 con il Pontedecimo fallendo l'opportunità di por[illegible] in [illegible] posizione di classifica più tranquilla. Per la Promozione, 1-1 tra [illegible] Bolzanetese che ha perso forse l'ultima chance di portarsi in alto e il Molassana. Poi, da ricordare l'1-0 della Rivarolese sulla Culmv e il 2-0 [illegible] con cui l'Italstrade ha avuto la meglio sulla Coalme.

**[r. p.]**

Giancarlo Tonoli sulla strada del Vado

Volley: i savonesi centrano un prezioso 3-1

## Per la Salvo [illegible] Vimercate un'impennata-salvezza

Il «muro» difensivo della Salvo

**SAVONA.** Importante vittoria della Salvo a Milano col Vimercate (3-1, parziali visti in chiave savonese 14-16 15-9 16-12 15-7) in [illegible] maschile. La compagine biancorossa conquista così due punti che [illegible] rimettono in piena corsa per una salvezza che appare comunque difficile. I lombardi, dopo aver vinto con difficoltà il primo parziale, si [illegible] dovuti arrendere alla grinta dei savonesi (ma tanto orgoglio non poteva uscire prima?) che, trascinati da un Capello in giornata di grazia, si aggiudicavano due combattuti parziali a 9 e 12. Nel quarto set la Salvo prendeva il volo lasciando [illegible] punti [illegible] locali. La vittoria sul Vimercate è comunque di quelle che valgono doppio, visto che i milanesi navigano anch'essi nelle zone bas[illegible] Ora per la Salvo si presenta un finale [illegible] torneo palpitante, visto che la permanenza in categoria [illegible] è più un miraggio.

**[g. o.]**

**QUESTA [illegible]ICA**

**CALCIO**

### *I dilettanti*

**Campionato nazionale (15):** Acqui-Sanremese; Bagnolese-Sammargh.; Brescello-Savona; Camaiore-Rapallo; Cuoio Pelli-Bra; Pietrasanta-Sassuolo; Sarzanese-Fidenza; Virtus Roteglia-Cuneo; Vogherese-Livorno. Classifica: Vogherese p. [illegible]; Livorno 34; Sassuolo, Savona e Rapallo 33; Brescello 29; Sanremese, [illegible] Pelli e Camaiore 25; Bra e Acqui 22, Cuneo [illegible] Bagnolese 21; [illegible] 20; Fidenza e Pietrasanta 19; Roteglia 15; Samm 12.

**Eccellenza (15):** Miglior.-Ortonovo; Vado-Loanesi S. Francesco; Ventimiglia-Finale; Cairese-Lavagna; Carcarese-Sestrese; Entella-Argentina; Sestri Levante-Busalla. Classifica: Vado e Migliarinese p. 35; Sestrese 30; Cairese, Finale e Loanesi 26; Ventimiglia 25; Sestri Levante 24; Argentina 23; Pontedecimo 21; Entella 20; Pegliese e Lavagna 19; Busalla 18; Ortonovo 15; Carcarese 4.

**Promozione (15):** Olimpic-Cogoleto (Multedo); Arma Taggia-Imperia; Albaro-S. Olcese; Audace-Varazze (Pontedecimo); Albenga-Carlin's. Classifica: Imperia p. 34; Albenga 32; Audace 31; Bolzanetese 30; Culmv 27; Molassana 25; Carlin's 24; Italstrade 23; Rivarolese 22; S. Olcese e Olimpic 21; Cogoleto 20; Varazze 16; Arma [illegible] Albaro 14; Coalma 10.

**Prima (15):** Bordighera-Cengio (Zaccari 10,30); S. Ampelio-Alassio (Zaccari); Borghetto 84-Dianese; Millesimo-Zinola; Cisano-Vallecrosia; Finalborgh.-Legino; S. Stefano-Quiliano; S. Bartolomeo-Pietra. Classifica: Vallecrosia p. 32; Cisano e Pietra 31; [illegible] Ampelio 29; Zinola 27; Alassio 26; Bordighera 23; Borghetto 21; Finalborg., S. Bartolomeo e Legino 19; Cengio 18; Millesimo 16; Quiliano e S. Stefano 14; Dianese 11.

**Seconda girone A (15):** Pontelungo-Spotornese (Cariale); Leca-Andora; Riva-Borgio (Taggia); Poggese-Cameranese (Comunale); Pietrabruna-S. Filippo (Piani 10,30); Camporos.-Conscente; Ospedal.-Ceriana. Classifica: Pietrabruna p. 36; Ospedaletti 31; Ceriana 28; Borgio 27; Conscente 24; Poggese 23; Pontelungo 21; Cameranese e S. [illegible]lippo 18; Spotornese 17; Andora e Camporosso 16; Riva 13; Leca 6. **Girone** [illegible] Mallare-S. Cecilia (Legino 167); Celle-Villapiana; S. Nazario-Bragno; Altarese-Veloce; Albisola-Boys Vado; Lavagnola 78-Rocchettese; Priamar-Sciarborasca (Csi 10,30). Classifica: Mallare p. 29; Bragno e Altarese [illegible] Villapiana 26; S. Cecilia e Sciarborasca 24; Celle 21; Veloce [illegible]; S. Vado 18; Albisola 16; S. Nazario, Priamar e Lavagnola 15; Rocchetta 6.

**Terza Savona, recuperi (15):** Aurora-Sabazia; Bardineto-Murialdo; Pallare-Calizzano; Piana Crixia-Calice; Portovado-Cosseria; Rocchett.-Magliolo. Classifica: Sassello p. 35; Magliolo 31; Calice 29; Don Bosco 27; Valleggia 25; Sabazia 22; Murialdo 21; Cosseria e Pallare 18; Calizzano [illegible] Portovado 17; Letimbro e Pia[illegible] 16; Rocchettese 13; Bardineto 7; Aurora 4. **Imperia (16):** Badalucch.-S. Bernardino; Borghetto-Sanremo; Costar.-Taggese; Dolcedo-Riviera; Garlenda-S. Lorenzo; Ponted.-Laigueglia; S. Bartolomeo-Balestrino; Villan.-Dolceacqua. Classifica: Taggese p. 33; Laigueglia 32; S. Lorenzo [illegible] Pontedassio e Riviera 26; Balestrino 24; Villanovese e Sanremo 22; Garlenda [illegible] Dolcedo 21; Costaminera [illegible] Dolceacqua 18; Badalucchese 13; Borghetto 8; S. Bernardino 4; S. Bartolomeo Under -1.

**BASKET**

### *Le savonesi*

[illegible] femminile: Loano-Miraflori (palasport, ore 17,30). **Promozione femminile:** 2° turno playoff, Cairo-Ospedaletti (17,30). **Allievi (11):** Ventimiglia-Sanremo; Imperia-Asso; Albenga-Bordighera (Campolmo); Amatori-Il Gabbiano (via Trincea); Spotornese-Alassio.

**CICLISMO**

### *G.p. San Giuseppe*

Raduno turistico mountain-bike [illegible] finale agonistico (S. Giuseppe [illegible] Cairo, ritrovo ore 13; partenza dalle 14,30).

**NUOTO**

### *Trofeo Albenga*

Gare per Esordienti, Ragazzi e «Assoluti»: piscina comunale 9.

**[illegible]**

### *Circuito Fonboard*

Seconda tappa del Circuito, ultima regata (Bordighera, 11).

# CHIERI

## EDILIZIA AGEVOLATA CONVENZIONATA

In Strada Cambiano, via della Resistenza, a soli tre minuti dall'ingresso della tangenziale sud, iniziamo le vendite di alloggi composti da:
- **soggiorno, cucina, 2/3 camere, servizi;**
- **per ogni appartamento un box auto;**
- **gli appartamenti del piano [illegible] fru[illegible] di un giardino privato;**
- **ampi spazi verdi condominiali.**

Ogni appartamento sarà dotato di riscaldamento autonomo a metano, infissi con vetri isolati termicamente ed acusticamente, portoncino di ingresso blindato.

Acquistando ora è possibile apportare modifiche per personalizzare gli appartamenti e scegliere i materiali.

Alcuni appartamenti usufruiscono di **50.000.000** di **mutuo agevolato** della Legge 457/78 con rate inferiori ad un affitto.

Per tutti, oltre al mutuo, il pagamento viene dilazionato nel corso dei lavori.

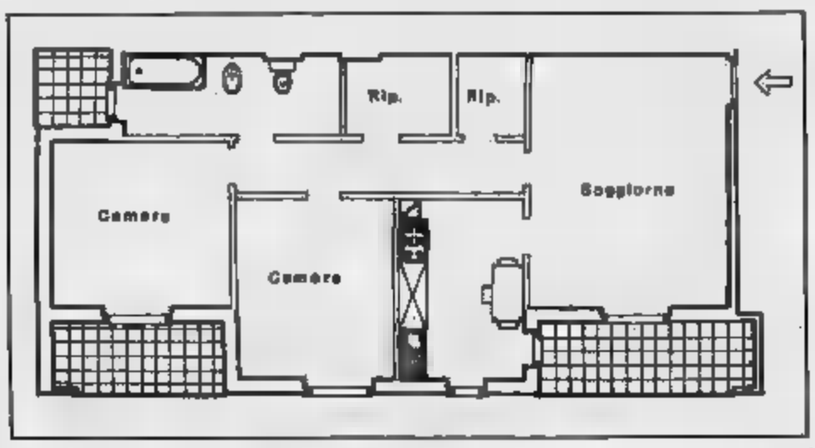


MQ. 96,29 - DA L. 154.000.000 BOX COMPRESO

**Ufficio [illegible] in [illegible]**
**[illegible] - [illegible] 15/18**
**[illegible] 14,15/16,30**

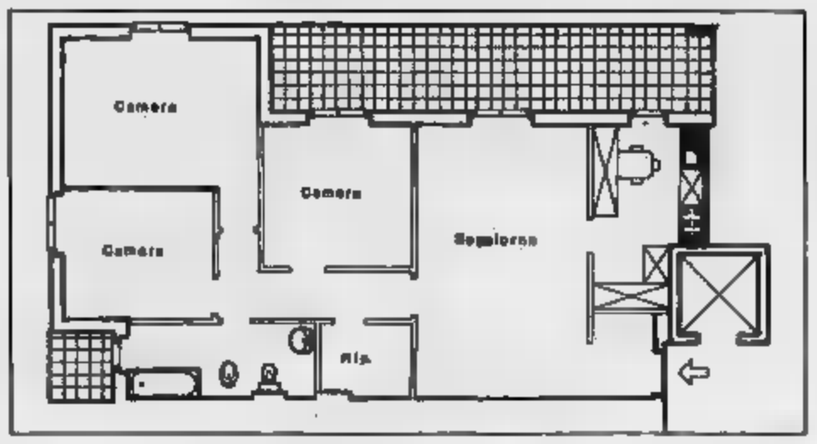


MQ. 121,58 - DA L. 194.000.000 BOX AUTO COMPRESO

## E' UNA PROPOSTA GSI srl - tel. 3971767

# BORGARO
# MAPPANO
## VIA TIBALDI

Il complesso abitativo che sorge in una verde località residenziale alle porte di Torino è in grado di offrire un'ottima disponibilità di servizi quali scuole, negozi ■ autobus urbani del comune di Torino.
Il rapido accesso alla tangenziale Nord rappresenta inoltre un comodo sbocco verso tutte le destinazioni.

ALLOGGI:
soggiorno, cucina, 2 camere, doppi servizi
BOX AUTO

**80 milioni di mutuo agevolato**
con opportunità di mutuo ordinario integrativo

**PREZZI A PARTIRE DA:**
**L. 1.700.000 al mq.**

**EDILIZIA CONVENZIONATA**

*Per informazioni e vendite*

**G.S.I. s.r.l.**
**Tel. 011/397.17.67**
UFFICIO VENDITE IN CANTIERE

Per la pubblicità su LA STAMPA
PK
publikompass
28100 NOVARA
Via S. Francesco
(0321) 33.341
ARONA
Viale Baracca 40/A
(0322) 48.002/41.700

LA STAMPA
# NOVARA
VERBANO CUSIO OSSOLA
Domenica 14 Marzo 1993 n. 39
Redazione: c. della Vittoria 2, tel. 398.401/02 / Fax 36391

LA STAMPA "In"
Novara
via S. Francesco D'Assisi
Tel. 535.83

Il bollettino neve del Novarese

## Ossola e Mottarone pronti all'assalto

L'Ossola è finalmente invasa dagli sciatori, l'innevamento sulle piste

**DOMODOSSOLA.** Grazie all'ultima nevicata domenica scorsa c'è stato un vero e proprio assalto di sciatori sulle piste ossolane. Oggi si dovrebbe replicare, dicono i gestori degli impianti che hanno visto raddrizzare le sorti di una stagione asciutta che ha già generato le prime caratteristiche primule gialle costoni esposti al sole.

Qualche perplessità a Formazza, dove deciso rialzo della temperatura giorni hanno sciolto gran parte della neve scesa in paese, riducendola al mezzo metro. Sono però aperti Valdo I e Valdo II e la seggiovia del Sagersboden, particolarmente frequentata chi pratica sci alpinismo spingendosi con le pelli di foca almeno sino al rifugio «Margaroli» del Vannino, una classica e gratificante gita primaverile.

L'ultimo bollettino della neve diffuso dall'Apt ossolana venerdì dava i seguenti valori: Alpe Devero da metro e venti a e settanta, venti chilometri di piste tra naturali e battute. Trenta centimetri Antronapiana e a Ceppomorelli, quasi settanta a Cheggio in alta valle Antrona, un paio di chilometri di poste sfruttabili. Dai trenta centimetri a un metro a Domobianca, dove domenica scorsa la voglia di sciare a lungo repressa ha portato tra Lusentino e Moncucco 1500 sciatori. Oggi la neve è perfetta sino a Foppiano, 20 km piste. I dirigenti contano di arrivare almeno fino a Pasqua.

Il manto arriva a poco meno di mezzo metro a Druogno (4 km di pista), buono l'innevamento anche a San Domenico dove la coltre va dai 55 centimetri e sessanta, piste aperte per una cinquantina chilometri. Alla Piana di Vigezzo si segnala dagli 80 cm. a , piste battute e naturali 36 km. Macugnega, grazie all'alta quota degli impianti del Monte Moro, vanta due metri e mezzo di neve sciabile e circa km di pista a disposizione discesisti.

Tutte le strade delle valli sono percorribili senza problemi, Sempione compreso. Al Passo funziona il piccolo skilift del Bellevue, particolarmente frequentato dagli ossolani.

In totale l'Ossola mette a disposizione degli appassionati 37 impianti aperti. Oltre alle piste discesa, ci sono gli anelli da fondo per un centinaio abbondante di chilometri. Si scia anche al Mottarone: tutti gli impianti sono aperti (tranne quello che risale dalla Baita Cai) e il manto è di circa 40 centimetri. Ossola va riducendosi il rischio delle valanghe per l'assenza di precipitazioni. Rimane confermato l'invito alla prudenza per chi fa sci alpinismo: i pendii soleggiati possono verificarsi scivolate di lastroni di neve bagnata, e permane anche un moderato pericolo sui versanti a Nord sopra i 2000 metri. [b. o.]

I carabinieri di Novara scoprono due laboratori di registrazione clandestini

# Centrali di videocassette false

*I responsabili sono stati denunciati. Disponevano di attrezzature per la riproduzione elettronica Sequestrate oltre 400 cassette già pronte per la vendita con tanto di marchio della Siae contraffatto*

**NOVARA**
NOSTRO SERVIZIO

Chi l'avrebbe detto? Novara, una piccole Napoli, al centro produzione smercio di videocassette contraffatte «taroccate» che dir si voglia. Pare che gli stessi ispettori della società degli autori - la Siae - siano rimasti sorpresi. Anche loro fino a ieri avrebbero giurato su Novara dalle videocassette false, non certo «produttrice».

E invece uno due «centri» produzione di videocassette false sono stati scoperti dai carabinieri del reparto operativo del comando provinciale Novara. In entrambe case-produttrici di cassette «taroccate» c'era la migliore attrezzatura elettronica. Pare che il motto dei due falsificatori fosse: «Turocare, sì, ma rispettando la buona qualità».

Naturalmente i carabinieri hanno sequestrato tutto. Oltre quattrocento videocassette, accuratamente riprodotte e con tanto etichetta timbro della Siae. Naturalmente contraffatto, con grande abilità ma non sufficiente a farla franca.

I carabinieri indagando da tempo sulle videocassette contraffatte. Il «traffico» c'era, come c'è dappertutto, ma evidentemente al reparto operativo di Novara sospettavano la in città anche qualcuno che produceva i «video» falsi, uno dei più lucrosi traffici illeciti, visto che consente una moltiplicazione di utili fino a sette-otto volte il denaro impegnato.

E dopo indagini accurate e assidue, l'altro giorno i carabinieri hanno fatto il loro blitz in entrambi i centri di produzione dei falsi. E l'intervento è riuscito appieno i «taroccatori» sono stati sorpresi proprio mentre stavano falsificando le cassette. Praticamente colti con le mani nel

Per entrambi i responsabili - dei quali i carabinieri non fanno i nomi - è scattata la denuncia a piede libero per violazione alla che tutelano i diritti d'autore. Secondo tali norme è reato la detenzione, duplicazione il delle videocassette contraffatte.

I due «centri» riproduzione si davano gran da fare in tutti i settori. Dalle loro apparecchiature di alta qualità - sotto sequestro - uscivano di ogni argomento. Naturalmente non mancavano i filmini luci ma c'era una gamma di scelta davvero vasta che andava cartoni animati più recenti - compreso «La e la bestia» di Walt Disney - ai film d'azione appena usciti nei più importanti circuiti cinematografici.

Ammonta a parecchie decine milioni il valore delle cassette e delle attrezzature di registrazione - tre complessi elettronici di grande qualità - sequestrate dai carabinieri di Novara nel della brillante operazione che è portata a termine giorni scorsi.

Sono sempre più lontani i tempi in cui Novara era un «mercato» Milano per i prodotti illeciti. Da qualche tempo a questa parte il ruolo di hinterland monopolio non più bene a quei che - come dimostrano le videocassette falsificate - possono far da sé. Questa volta, però, i carabinieri hanno dato un duro colpo all'iniziativa.

**Marcello Sanzo**

Due carabinieri mostrano le apparecchiature sequestrate ai «taroccatori» e le centinaia di videocassette

Tutti in carcere gli autori del fallito «colpo» da un miliardo di un mese fa a Trecate

## Arrestati gli altri due rapinatori

*La notte del 24 gennaio i componenti di una banda proveniente dal Milanese era stata sorpresa dai carabinieri di Novara mentre attendeva il furgone portavalori della Mondialpol davanti ad un supermercato*

**NOVARA.** Erano cinque i componenti la banda che nella notte del 24 gennaio aveva o Trecate un colpo un miliardo. I carabinieri di Novara - che allora arrestato i primi tre dopo sparatoria davanti supermercato Coop - sono riusciti, dopo oltre mesi di indagini accurate, a individuare gli altri due. mandati ad arrestarli in Lombardia, e Bernareggio, Santo Azzolina di anni, e l'altro a Merate, Pietro Costa, anni. Entrambi pregiudicati. Il secondo ha precedenti pure per associazione di stampo mafioso.

Che i banditi dovevano essere più tre i carabinieri del nucleo operativo della compagnia Novara erano convinti da tempo. E a guidarli fino agli altri due sono state essenzialmente armi sequestrate. Come si ricorderà, il 24 gennaio i malviventi che attendevano il furgone della Mondialpol erano armati fino ai denti. Fucili, pistole, persino giubbotti anti proiettile del tipo in dotazione alle forze dell'ordine.

Troppa roba per soli banditi. E i fatti hanno dato ragione ai carabinieri di Novara che alla fine sono riusciti individuare i banditi che nel gennaio scorso, forse appostati un angolo della piazza più lontano supermercato, erano riusciti a scappare quando avevano visto arrivare i carabinieri.

L'arresto Santo Azzolina e Pietro Costa è stato contemporaneo. Due gruppi di carabinieri partiti Novara hanno agito e 15 della notte . Sorpresi nelle loro abitazioni i due non hanno opposto resistenza e sono stati trasportati nel carcere di Novara. Debbono rispondere di concorso in tentata rapina pluriaggravata assieme a suo tempo: Calogero Arcidiacono, 38 anni, di Ruggiñello, Domenico Pirrò, 35 anni, di Roncello e Carmelo Sola, 38 anni, di Vimercate.

Santo Azzolina (a sinistra) e Pietro Costa, arrestati dai carabinieri di Novara

Anche il terzetto mese fa è di provenienza lombarda. E questo conferma spesso i rapinatori che «operano» nel Novarese arrivano dalla Lombardia.

La notte gennaio ad accorgersi del gruppetto atteggiamento sospetto furono i carabinieri di Trecate che diedero subito l'allarme.

La banda - che era sembrata di tre persone - tentò di rifugiarsi all'interno del supermercato. Venne sparato qualche colpo fra il della gente. Poi i banditi capirono che non avevano scampo e si arresero. Due, però, riusciti a farla franca. alla fine stati arrestati.

[m. s.]

**IL TEMPO IN PIEMONTE E VALLE D'AOSTA**

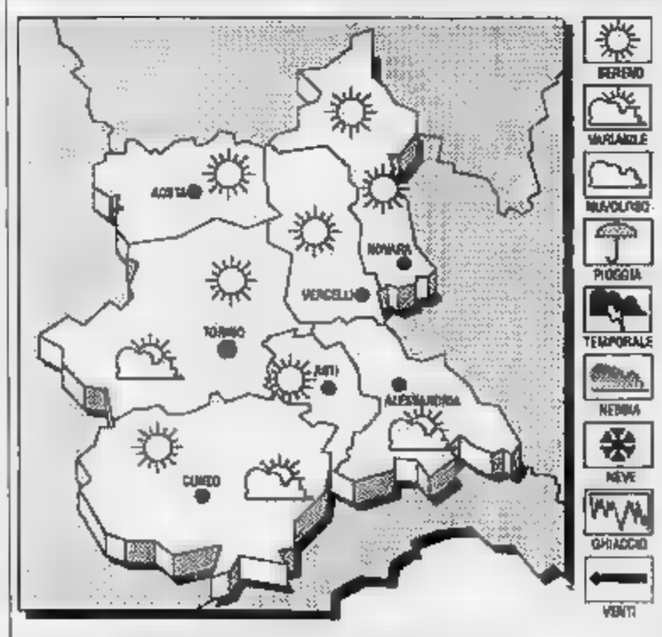


**TEMPO PREVISTO OGGI.** sereno a poco nuvoloso; di foschie dense sulle pianeggianti.
**TEMPERATURA.** Stazionaria.
**VENTI.** Deboli di direzione variabile.
**DEL TEMPO.** Cielo poco nuvoloso, con sviluppo di nubi cumuliformi, ore pomeridiane, sui rilievi alpini.

DI IERI
15; 3; media: 9
FA
Max: 14; min: 2; media: 7
IN
Torino 13; Aosta 13; Alessandria 13; Cuneo Vercelli 15

IL DALL'ANTICIPO DI FIORENZUOLA

## *Gli azzurri molto incompleti strappano un bel pareggio 1-1*

Termina in parità (1-1) la trasferta del Novara a Fiorenzuola, nell'anticipo della quinta di ritorno C2. Gli azzurri, privi degli attaccanti Folli e Vitalone, sotto di un gol dopo gli venti minuti di gioco, sono riusciti a rimettersi carreggiata al 40' grazie al pareggio di Matteo Paladin.

A PAGINA 48

Presentato ieri da Novacoop il centro commerciale che sorgerà a San Martino

# Un complesso da 150 miliardi

*Darà lavoro a seicento persone. Comprenderà anche un albergo, alloggi residenziali e un megaparcheggio per auto. Favorito l'insediamento di negozianti che dispongono già di un'attività avviata*

Amministratori, imprenditori e addetti ai lavori hanno partecipato ieri alla presentazione del nuovo centro commerciale di San Martino

**NOVARA.** Centro commerciale, centro direzionale, un albergo a quattro stelle, centocinquanta alloggi e 2.800 posti auto: un'opera da 150 miliardi che costituisce il primo esempio italiano di centro commerciale integrato. Il complesso della Coop che dovrebbe sorgere a San Martino e ha già provocato una crisi amministrativa è stato presentato ieri pomeriggio dalla Novacoop.

«Il centro commerciale - ha spiegato l'ingegner Claudio La Montagna, della Promo.ge.co, la società esecutrice del progetto - sorgerà tra il cavalcavia di San Martino, via Biandrate e la ferrovia Milano-Torino, si estenderà su mila metri quadrati di strutture commerciali e magazzini, ed avrà un'estensione complessiva di mila metri quadrati. All'interno dell'area sono previsti un hotel di grande prestigio, un centro polifunzionale la sede del comitato di quartiere, parcheggi su più piani per oltre 2.500 posti auto, ed il cosiddetto centro commerciale integrato».

Quest'ultimo sarà costituito da un ipermercato e una serie di negozi e sale pubbliche: ad avere la precedenza per i negozi della galleria commerciale saranno i commercianti novaresi attività già avviata, «per questa ragione - ha assicurato il responsabile studi della Promo.ge.co Franco Goria - il commercio novarese non solo non subirà una concorrenza svantaggiosa, ma ne riceverà un beneficio».

Accanto all'albergo, per cui la Promo.ge.co. ha già ricevute parecchie proposte di catene interessate ad aprire una «quattro stelle» in città, verranno realizzati centocinquanta alloggi, un terzo dei quali in edilizia

La Novacoop insiste anche sulla riqualificazione territoriale del quartiere di San Martino: «Non si tratta di una semplice struttura commerciale - ha detto La Montagna - ma di un importante intervento di risanamento di una zona della città che attualmente è carente di servizi e slegata dal tessuto urbanistico restante».

Il Centro di San Martino verrà integrato alla città anche sotto il profilo della viabilità: il progetto prevede infatti una strada di collegamento fra viale Kennedy e via Monterosa con il successivo passaggio verso la statale per la Valsesia, ed auspica la realizzazione di un sottopasso ferroviario per facilitare la scorrevolezza del traffico locale. Fra l'area commerciale ed il centro città dovrebbero sorgere anche piste ciclabili, alcune di queste dirette al parco dell'Agogna.

Quale sarà l'impatto per Novara? «Un centro da 150 miliardi - ha osservato Goria - non viene costruito per una piccola utenza per il pubblico della 'grande Novara', il capoluogo e l'hinterland, in un raggio di trenta chilometri, una clientela potenziale di 400 mila abitanti».

Quali i benefici per la città? Novacoop subito cifre, 24 miliardi di oneri di urbanizzazione, che andranno a rimpinguare le casse comunali, 600 posti di lavoro stabili un migliaio posti l'anno, per quattro anni, per le imprese edili che dovranno realizzare il complesso. Proprio quest'ultimo aspetto è stato sottolineato da Gianfranco Montipò, titolare dell'impresa che dovrebbe costruire l'area commerciale. «In un momento di crisi grave come quello che stiamo attraversando - dice Montipò - la realizzazione di questo complesso edilizio darebbe lavoro almeno a mille operai per quattro anni, senza contare i riflessi economici positivi per le imprese artigiane».

I commercianti continuano ad esser scettici. Temono di venire schiacciati dal colosso di San Martino.

**Giordani**

Consegna dei modelli 730 ai Caaf

# Ultimo giorno per i pensionati

Previste lunghe code domani ai Caaf

**NOVARA.** Si chiude domani la prima parte dell'operazione fiscale dei modelli 730, il sistema denuncia redditi. Il 15 marzo è la data ultima fissata per la consegna ai Caaf, i Centri autorizzati di assistenza fiscale. I sindacati Cgil, Cisl e Uil hanno lavorato a pieno ritmo per la redazione delle certificazioni. Il termine per la presentazione, inizialmente fissato per il 28 febbraio, è slittato alla metà di marzo. La data riguarda i pensionati, mentre per i lavoratori dipendenti il termine è entro la fine mese. Da domani dovrebbero iniziare i conteggi per i modelli 101: «Alla Cgil - dice Carlo Molle, responsabile del reparto tributi al comune di Novara - l'accoglimento delle pratiche inizierà il 22». Domani i centri della Cgil e Cisl, (che ha allestito un punto unificato con la Uil) funzioneranno tutta la giornata, per permettere ai 'ritardatari' di consegnare le certificazioni. Per ottenere il modello 730 bisogna presentare ai centri via Mameli e via dei Caccia tutta la documentazione relativa al proprio stato patrimoniale: il 740 relativo al '92, il modello 101 (201 per i pensionati), i dati relativi al possesso di case e il lavoro dei Centri Caaf in questi giorni è intenso: i punti di raccolta sono stati istituiti dopo che presentazione del modello 730 da parte delle aziende per il '93 è stato reso facoltativo. Per l'anno prossimo ci sono in-

dicazioni precise. «Sappiamo - precisa Molle - che al vaglio del Senato c'è un decreto che fisse l'obbligatorietà di presentazione da parte delle imprese con più di cento lavoratori dipendenti».

Il vantaggio della presentazione del modello Caaf si concretizzerà in breve. Chi avrà diritto ad un rimborso, a maggio nella busta paga, troverà la somma calcolata dai Caaf. L'eventuale credito dello Stato nei confronti del dichiarante verrà prelevato, dallo stipendio se questo ha una sostenza sufficiente. Altrimenti il contribuente dovrà versare l'importo in banca. **[c. m.]**

PREMIO ALL'ATLETA

## Riconoscimenti del Coni Novara

Due dei premiati ieri nel salone del Convitto Nazionale: a sinistra Maurizio Nalin, a destra Massimo Galli. Assieme a loro hanno ricevuto il riconoscimento del Comitato Olimpico numerosi altri sportivi di Novara e provincia.

Novara, un impianto sportivo è chiuso da oltre tre mesi e l'Usl nega l'agibilità

# Scuola e tre società senza palestra

*Nell'edificio comunale, inaugurato nell'80, mancano soltanto pochi interventi ma non si parla di riapertura*
*Gli alunni dell'elementare hanno riportato giudizi incompleti: non è stato possibile svolgere il programma*

**NOVARA.** Mancano la tinteggiatura delle pareti e la sistemazione di alcuni metri di parquet, quindi la palestra resta inagibile. E' polemica per la mancata riapertura dell'impianto sportivo «Bollini» in via Alfieri, di proprietà comunale, chiuso da oltre tre mesi.

A novembre l'Usl novarese compie un sopralluogo, su denuncia della direttrice della scuola elementare. I tecnici stabiliscono alcuni interventi di manutenzione indispensabili per la sicurezza e l'igiene.

La maggior parte dei lavori viene eseguita. Di alcuni si occupa il Comune. Altri vengono compiuti volontari delle tre società sportive (La Lucciola Basket, Sanmartinese e Gianni Scurato) che affittano la palestra. Resta da tinteggiare le pareti e da levigare due riquadri del parquet. L'Usl, dopo un altro sopralluogo, chiede che gli interventi siano completati e nega l'agibilità. Quindici classi e tre società sportive restano senza palestra.

Partono le proteste. Si legge in un comunicato spedito consiglio circoscrizionale agli assessori: «Se dall'inaugurazione della palestra, nell'aprile dell'80, il Comune avesse predisposto un minimo di manutenzione ordinaria, a questo saremmo mai arrivati. Verificato che non esistono situazioni di pericolo (perché la mancanza di tinteggiatura può essere considerata un pericolo), si vuole sapere: perchè non viene concessa la riapertura?».

Il presidente del quartiere, Luigi Avogadro: «La questione è grave e rispecchia una realtà più ampia. Nel nostro quartiere, per circa undicimila abitanti, ci sono soltanto due impianti: la Bollini e lo stadio di via Alcarotti, che pure ha problemi di utilizzo». Sul piede di guerra anche i genitori dei bambini della scuola. A fine febbraio hanno inviato una petizione, nella quale sollecitano i lavori, con oltre firme al sindaco, al prefetto, al provveditore agli studi e alla direttrice didattica Teresita Beldì.

«I bambini hanno utilizzato la palestra per un circa - racconta Patrizia Martinoli, mamma di due scolari - Nelle valutazioni gli insegnanti hanno scritto di poter esprimere un giudizio completo».

Mario Armano campione di bob e un dirigente della di volley maschile

Reclamano anche i dirigenti delle società sportive: «Ora ci ritroviamo alla Thouar, per la prima squadra, e a Lumellogno, per le altre - dice Roberto Maiti, dirigente de La Lucciola Basket. - Ma la situazione è insostenibile. Paghiamo lo stesso canone affitto per palestre di livello inferiore, con canestri e campi fuori misura».

«Noi, invece, siamo sempre in trasferta - dice Domenico Auletta, dirigente della Sanmartinese, volley femminile in C1 - ci alleniamo alla palestra di via Mora e Gibin e giochiamo alla 'Piero Fornara' della Bicocca». Dirottato in via Mora e Gibin anche la società «Gianni Scurato»: «L'amministrazione comunale è latitante sullo sport e sulla manutenzione degli impianti - dice Mario Armano, olimpionico di bob e quattro dirigente della società di volley maschile -. In questo modo viene penalizzata un'attività che agonistica e sociale insieme».

Dall'assessorato allo Sport una buona «Nei giorni scorsi è stato approvato l'appalto per la tinteggiature e presto potranno iniziare i lavori. - dice Domenico Ierace - Forse tra qualche settimana richiederemo alla Usl un nuovo sopralluogo per ottenere l'agibilità».

**Barbara Cottavoz**

Novara, mille testi

# Presto aprirà la biblioteca al quartiere Sud

**NOVARA.** Il quartiere Sud avrà presto la biblioteca. Dopo quasi tre anni di lavoro, è arrivato in porto il progetto di creare un centro di lettura nelle sede di via Monte San Gabriele 50/c. L'inaugurazione è fissata per sabato tre aprile alle 16.

I testi raccolti e catalogati sono circa un migliaio. Prevale la narrativa, ci sono anche saggi e testi enciclopedici. Molti sono stati negli anni dal quartiere e poi smistati nelle piccole biblioteche delle scuole. Altri donazioni di privati, singoli e associazioni, enti. «A questo proposito, rinnoviamo l'appello - dice Roberto Viviani, presidente del consiglio circoscrizionale - chi avesse libri che più, magari quelli figli, può regalarli alla nostra biblioteca».

Per ora, il centro di letture come anche se con stretti rapporti con la biblioteca Negroni. sono allo studio altre soluzioni, come la realizzazione di un collegamento continuo, magari via terminale. **[b. c.]**

## IL TACCUINO DELLA PROVINCIA

### LETTERE AL GIORNALE

#### Torrion Quartara le solite promesse

A presto nuove elezioni... ma a quando la realizzazione dell'area verde del Torrion Quartara e del proseguimento della via Vivaldi? Come di regola, alle scadenza naturale del consiglio comunale si andrà alla ricerca di consensi con grandi promesse di lavori di cui beneficeranno i cittadini, lavori che del resto secondo il politico di turno sono già stati appaltati o di imminente realizzazione l'apertura dei cantieri. Ora, alla luce delle esperienze precedenti, i cittadini del Torrion Quartara vorrebbero sapere di fatto e pubblicamente la sorte dei progetti e delle promesse relative, fatte a suo tempo dall'allora sindaco Armando Riviera.

**Livio Migliorini**
Torrion Quartara, Novara

#### Sindaco di Ver no ai permessi facili

Leggendo in questa rubrica la lettera del signor Pietro Ricchi (La Stampa, 6 marzo 1993), constato e faccio constatare che è allora abitudine del sindaco di Verbania rilasciare (a chi vuole) autorizzazioni per attività ore». Infatti alla ditta B.V.M. di Intra ha dato il permesso, in neppure due giorni dalla data della richiesta, di effettuare lavorazione con presse rumorosissime, giorno e ininterrottamente, in un capannone sorto da poco a soli cinque metri distanza da una casa. L'inconveniente è stato più volte segnalato con esposto scritto e telegrammi al sindaco, da due mesi, data inizio dell'attività nel capannone, ma per niente è stato preso in considerazione il danno che tale rumorosità reca su agli abitanti della casa. E' stato negato pure un appuntamento con il sindaco per parlare di questa situazione; evidentemente dovrebbe ammettere il suo comportamento scorretto.

**Giancarlo Crippa, Intra (No)**

**Le lettere vanno indirizzate a «La Stampa», corso della Vittoria 2, 28100 Novara. Per facilitarne la pubblicazione, si consiglia di non superare le venti righe di testo. Il mittente è pregato di apporre l'indirizzo e un recapito telefonico.**

### NUMERI UTILI

627.000
**Arona:** (0322) 51.61
**Borgomanero:** (0322) 843.083
**Domodossola:** (0324) 46.800
**Gattiate:** 862.222
lo: 93.500
**Omegna:** (0323) 61.900 - 63.669
**Gravellona:** (0323) 848.559 - 866.000
**Stresa:** (0323) 33.360
**Trecate:** 74.222
**Verbania:** (0323) 405.000 - 556.000 - 556.161
**Baveno:** (0323) 924.222
**Mergozzo:** (0323) 80.705
**Orta:** (0322) 911.900
**Grignasco:** S.r.o. (0163) 418.817
**S. Maurizio d'Opaglio:** (0322) 967.456
**Lesa:** (0322) 70.697

**GUARDIA MEDICA**

**Novara:** 626.000; **Arona:** (0322) 51.61; **Borgomanero:** (0322) 81.500; **Domodossola:** (0324) 491.334; **Ghemme:** 91.157; **Omegna:** (0323) 868.111; **Stresa:** (0323) 31.844; **Verbania (Pallanza):** 541.318.

**FARMACIE DI**

A Novara oggi sono di turno le seguenti farmacie: *Sant'Agabio*, via San tel. 62.01.84 orario dalle 8,45 alle 20,15 (dalle 8,45 alle 12,30 e dalle 15,15 alle 20,15 a battenti aperti; dalle 12,30 alle 15,15 il servizio viene effettuato a battenti chiusi, con obbligo di ricetta medica urgente e diritto addizionale di L. 2000) e *Invernizzi*, c. Italia 42, tel. 62.98.85 orario notturno dalle 8,45 alle 8,45 giorno seguente (dalle 8,45 alle 12,30 15,15 alle 21,30 a battenti aperti mentre dalle 21,30 alle 8,45 il servizio a battenti chiusi, obbligo di medica urgente a di L. 5.000).

farmacie di turno degli altri comuni svolgono anche la notturna, chiamata, di ricette urgenti.

**Maggiore Ticino:** *Fedigato*, p. V. Veneto, tel. 97.68.64.
**Ticino:** *Gazzo*, Marconi 3, tel. 0331/97.23.58.
**Agrate:** *Rossi*, p. Roma, tel. 0322/63.22.
**Pogno:** *Colli Lanzi*, via Mazzini 2, tel. 0322/97.133.
**(Pallanza):** *Nitsi*, Azzi, tel. 0323/55.63.40
*Tricella*, via Sempione 71, tel. 0322/66.02.56
*Fida*, p. Custode 18, tel. 0323/70.
*Samonini*, p. 6, tel. 0324/24.23.10.
**Vogogna:** *Sacchi*, via Nazionale 43, tel. 0324/87.053.
, via Tre Acque 6, 0324/82.310.
**Omegna-Crusinallo:** *Polvetti*, via IV Novembre 268, tel. 0323/61.455.
*Quarna*, via Roma , tel. 82.01.38

### STATO CIVILE

Cerini.
Aldo De Marchi (1912); Giuseppe Malosso (1913); Anna La (1907); Carlo (1896); Giuseppina Foglia (1906); Pierina Cerrano (1903); Eugenia Colombo (1948); Maria Rosa Malosso (1943); Battista Bonenti (1902); Pietro Ticozzi (1904).
**SI SPOSERANNO.** Roberto Anni e Rosina Fasani; Alberto Castellani Picchetti e Cristina Dvornicich.
Fabio Reginato e Maria Tonninelli.

Improvvisamente è mancata all'affetto dei suoi cari che tanto amava

**Celeste**

di anni 79

Ne danno il doloroso annuncio il figlio Cesare con la moglie Nives, le cognate Elna il, nipoti e parenti tutti. I funerali avranno luogo lunedì 15 alle ore 14 partendo dall'abitazione in via XXV maggio 11 per la parrocchia Maria Ausiliatrice. La salma proseguirà per il cimitero di Stresa.
— Intra, 13 marzo 1993.

### RINGRAZIAMENTI

La famiglia Rihaoui ringrazia sentitamente quanti hanno partecipato al suo lutto per la prematura scomparsa di

domenica 7 marzo 1993 in di Siria.
— Novara, 7 marzo 1993.

### GLI APPUNTAMENTI

**FESTE**
Azzurri «in pista» mercoledì

«Dedicato a Calcio e Hockey Novara», è il titolo della festa in programma mercoledì sera alla discoteca «Diva» di piazza Martiri a Novara. Interverranno dirigenti, allenatori e giocatori delle due società azzurre. Per informazioni, tel. al 611452.

**ARTISTI**
Esposizione sulla primavera

La galleria «La Spirale» di via Rosselli propone una selezione di opere sul tema della primavera. Espongono, tra gli altri, Ajmone, Cazzaniga e Migneco. La rassegna, inaugurata ieri, prosegue fino al 13 aprile, ogni giorno tranne il lunedì.

**NAUTICI**
Lo sci nautico al Panathlon

«L'iter dello sci nautico verso il riconoscimento olimpico» il tema in discussione al meeting del Panathlon di lunedì alle 20, al ristorante Parmigiano. Con il presidente del sodalizio, Ciro Conte, interverranno l'ex campione e attuale presidente della Federazione nazionale Roby Zucchi e i dirigenti federali Calligaris e Tavaggio.

**TEMPO LIBERO**
Asterix «Perché no?»

«Le dodici fatiche Asterix», titolo film-cartoon René Goscinny e Albert Uderzo, che sarà proiettato oggi alle 16, centro incontro Sant'Anna di Verbania, a cura dell'associazione «Perché no?». Ingresso libero.

**SAGRE**
A Galliate la festa patronale

Prosegue la festa patronale di Galliate: oggi fino alla fine del mese piazze Castello è allestito il luna park con bancarelle, mentre nel castello sforzesco s'inaugurano mostra fotografia e la rassegna «Al fuoco, al fuoco», sull'attività pompieri nel comune.

**MUSICA**
Il «pazzo» Pedro a Vigevano

Musica dal vivo questa sera al «Caffè delle Rose» di Vigevano. Sul palco, il chitarrista «Pedro il pazzo». S'inizia alle 22,30.

Gattico, al vertice anticrisi sono intervenuti numerosi politici e l'azienda

# Da Roma per salvare la Gom

*L'incontro straordinario era promosso dal sindaco Franco Nicolazzi. Sono emerse ipotesi di rilancio Rimane la preoccupazione dopo l'avvio della procedura di messa in mobilità di cento lavoratori*

Alla Gom di Gattico ed alla Bemberg di Gozzano ci sono timori per l'occupazione

**GATTICO.** Ci sono speranze per la «Gom», la fabbrica di macchine da stampa che sembrava destinata alla liquidazione totale. Sono emerse ipotesi e possibilità per salvare il grande impianto industriale di Maggiate Superiore dal pericolo di smantellamento e da una nuova destinazione impropria. L'incontro, promosso dal sindaco Franco Nicolazzi in accordo con il consiglio di fabbrica e con le organizzazioni sindacali, si è svolto venerdì a palazzo municipale. Al tavolo della presidenza, con il sindaco, il ministro Maurizio Pagani (psdi) e il deputato locale Giuseppe Cerutti (psi). Al convegno sono intervenute altre personalità, come l'onorevole Gianfranco Astori della dc, l'ex deputato Giuseppe Aiasia di rifondazione comunista, Marco Giotti del pds. Per la parte aziendale era presente l'amministratore delegato Luigi Balaudo.

Nicolazzi ha presentato uno studio sulla situazione della fabbrica e sulle prospettive di salvezza, citando il caso della «Bra», felicemente risolto con l'ingresso nello stabilimento della «Mariovilla», azienda di spicco nel campo della lavorazione delle pietre preziose.

La «Gom» produce macchine offset, ma anche gruppi flexo per cartone ondulato, macchine sperimentali, rotative a bobina. E ha possibilità di rilancio nei settori delle offset a foglio e della cartotecnica, e nel lavoro per conto terzi. Nel campo d'azione, la «Gom» ha nel mondo 5 concorrenti di alto livello: 3 tedeschi, 2 giapponesi.

Sembrerebbe impossibile che la fabbrica di Maggiate non possa trovare continuità di azione sia pure attraverso l'intervento di partner operanti nel mercato in questione. Imprenditori interessati ci sono: così almeno è stato assicurato.

Per l'azienda, ha fornito un quadro molto prudente l'amministratore Balaudo che, rivolgendosi al ministro Pagani, ha detto: «Come fare a risollevarci se lo Stato per primo acquista le macchine all'estero, dal Poligrafico alle Poste?».

Problema principale resta quello dei cento dipendenti per cui è stata avviata la procedura di messa in mobilità, definita «anticamera del licenziamento». Per loro vi sarebbero soluzioni a partire dalla Gepi. In ogni caso, ministro e parlamentari si sono assunti l'impegno di operare a Roma per trovare una via d'uscita. Cerutti farà da tramite fra la capitale e Gattico.

**Francesco Allegra**

## Difficoltà alla Bemberg

*Allo stabilimento di Gozzano presto «tagliati» 50 posti*

**GOZZANO.** Le sia «Gom» di Gattico sono in pericolo cento posti, alla «Bemberg» di Gozzano sono previsti un'altra cinquantina (esattamente 48) di licenziamenti.

Nel caso, si tratta della richiesta di messa in mobilità di una piccola frazione della forza locale, che si aggira ancora intorno al migliaio di occupati: ma non va dimenticato che negli ultimi decenni i dipendenti sono stati dimezzati, scendendo gradualmente da 2 mila agli attuali mille.

Del problema «Bemberg» si è parlato venerdì all'oratorio Don Bertoli di Gozzano nel quadro di un incontro indetto dalla Cisl-chimici, che aveva per tema la situazione occupazionale non solo gozzanese e in particolare la crisi di parecchi settori, tra cui quello delle fibre sintetiche in cui opera la fabbrica gozzanese. Venerdì è stato dunque il giorno della riflessione su uno stato di cose che incomincia a preoccupare seriamente. E che, in ogni caso, fa ormai del Medio Novarese una «ex» isola felice. La vicinanza del Verbano Cusio Ossola, insomma, sembrerebbe avere in un certo senso «contagiato», anche questo territorio che sembrava più fortunato.

La riunione di Gozzano si è svolta subito dopo quella gattinese entrambe sono state riprese, ieri sera, da «Alitalia tv» nella trasmissione «Sotto tiro» di Fabrizio Morea, che in una carrellata di oltre due ore ha offerto un quadro poco rassicurante di una situazione che sembrebbe volgere al peggio per le difficoltà cui starebbero andando incontro altre fabbriche della zona. Gozzano sono intervenuti il segretario regionale Cisl-chimici Sciambra e il segretario generale novarese Pezzana. Presente anche l'onorevole Cerutti. Da rimarcare l'assenza degli amministratori comunali, anche della maggior parte degli stessi lavoratori interessati. **(l. a.)**

Ieri sera ad Arona all'ora di chiusura

# Rapinano pellicce per 400 milioni

**ARONA.** Rapina a mano armata ieri sera ai danni di un negozio di pellicce.

E' accaduto alle 19,15 in via Milano, la lunga strada che congiunge il ponte di ferro della ferrovia alla zona dei tre ponti prima dell'uscita dalla città in direzione di Dormelletto.

Il negozio preso di mira è la pelliccieria Amichetti, che sorge proprio a fianco della Trattoria Passeggeri.

A quell'ora, ormai prossima la chiusura serale, c'era una mezza dozzina di avventori nel locale, ma nessuno si è accorto di niente.

I malviventi, che qualcuno ha poi notato al momento della fuga, erano due uomini e una donna, hanno agito tutti a viso scoperto, segno evidente che non si tratta di gente della zona, doverosamente avrebbero preso un minimo di precauzioni per non farsi riconoscere.

La donna impugnava una pistola a tamburo ed è stata proprio lei la prima a fare irruzione nella pellicceria, dove si trovavano il titolare Ivo Amichetti, 26 anni, e la moglie Luciana, 24.

Entrambi sorpresi dalla fulminoità dell'azione e nell'impossibilità di reagire, sono rimasti paralizzati di fronte a quella pistola puntata a mezzo metro di distanza.

Mentre la donna ha intimato di abbassare tutte le tende, i due complici con mosse veloci si avvicinavano alle vetrine delle pellicce e arraffavano alcuni capi, uscendo poi con il prezioso carico dirigendosi un'auto nera di grossa cilindrata che era stata parcheggiata proprio difronte al negozio. Tempo una trentina di secondi ed erano nuovamente nel negozio per il secondo carico, al quale collaborava pure la donna senza peraltro ritirare l'arma.

Un colpo da veri professionisti, che dovrebbe aver fruttato un grosso bottino.

Si parla di 300-400 milioni, potrebbero essere anche di più. Alcune vetrine sono state infatti completamente svuotate.

Una volta saliti sulla grossa auto i tre sono fuggiti in direzione di Dormelletto.

Subito dopo è stato dato all'allarme e sono intervenuti i carabinieri di Arona, la cui stazione è distante solo poche centinaia di metri trovandosi sulla parallela di viale Baracca.

Titolari dell'avviata attività sono Aldo Amichetti, di anni, ed il figlio Ivo, con i quali da circa un anno collabora anche la moglie di quest'ultimo.

Gli Amichetti hanno un laboratorio a Dormelletto, in via Ribot 6, per la custodia, la pulitura e la riparazione di pellicce.

Da circa due anni avevano però aperto anche questo nuovo negozio in via Milano, del quale si occupano in particolare Ivo Amichetti e la consorte.

**Sandro Bottelli**

A Borgomanero un convegno sui saccheggi nelle chiese

# Nel Cusio preparano trappole ai ladri di oggetti d'arte sacra

**BORGOMANERO.** Sempre più spesso a Cireggio, dove il ladro è stato sorpreso con le mani nel sacco. Neppure si può pensare di essere così fortunati come a Miasino, dove è stato restituito, addirittura dopo un restauro, lo splendido «Giuditta e Oloferne», rubato qualche anno prima.

Il problema dei furti di opere d'arte nelle chiese del Novarese è stato affrontato da un convegno organizzato dall'Unpli, l'associazione delle Pro Loco della provincia di Novara. Assenti giustificati i due principali interlocutori dell'incontro: don Carlo Maria Scaciga, responsabile del patrimonio artistico della Diocesi, e l'assessore regionale Enrico Nerviani.

L'incontro di Borgomanero è arrivato a seguito dell'allarme lanciato dal ministro dei Beni Culturali, Alberto Ronchey, sul rischio che molte opere d'arte del nostro Paese adesso che, con la caduto delle barriere doganali, non esistono più i controlli alle frontiere.

«Il pericolo esiste e riguarda in modo particolare il patrimonio artistico conservato nelle chiese» ha detto Andreina Gemelli, presidente della Pro Loco di Miasino e organizzatrice del convegno. Miasino è uno dei paesi più colpiti dal fenomeno dei furti d'arte sacra. Don Scaciga, interpellato in seguito, fa notare: «In realtà è l'intero Cusio ad essere a rischio. Molte chiese, quella di Miasino è un esempio, sono isolate, facile preda di ladri».

Catalogate le principali opere d'arte difficili da collocare sul mercato, oggi vengono rubati soprattutto piccoli oggetti, anche di modesto valore, ma sempre merciebili attraverso antiquari poco onesti, e facilmente esportabili all'estero dove sono ricercatissimi. Da qui l'idea di un censimento degli oggetti d'arte che adornano le chiese. Un lavoro che le Pro Loco si sono detto disposte a fare. Ma come? L'interrogativo è stato oggetto lungo dibattito. Ha fatto notare Ivana Giovanetti, presidente della Pro Loco di Armeno: «Questo lavoro deve essere necessariamente coordinato dalla Regione e dalla Curia. Diversamente, pur con tutta la buona volontà, rischiamo di fare più danni che del bene. - prosegue Giovanetti - La verità è che noi delle Pro Loco in questo lavoro possiamo soltanto essere di supporto».

Alcuni anni fa, dopo una serie di furti, si parlò del Cusio di trasferire le opere d'arte sull'isola di San Giulio, dove creare un museo. Diversa invece la proposta del commissario dell'Azienda di Promozione turistica del Lago d'Orta, Romolo Barisonzo, che ha chiesto di conservare i beni là dove sono oggi custoditi. **[v. a.]**

Il quadro «Giuditta e Oloferne»

## IN BREVE

### MEZZOMERICO

***Assemblea del comitato rinconfermati i vertici***

Riconfermati venerdì nell'assemblea annuale i vertici del comitato civico. Il presidente è Claudio Tait, con due vicepresidenti: Tiziana Albanese e Giampaolo Boffetta. Approvati all'unanimità la relazione del '92, il bilancio e il programma per il '93. Erano presenti con diritto di voto. Non sono intervenuti i rappresentanti dell'opposizione. In paese c'è preoccupazione per il clima di tensione (con volantini anonimi), strascico delle polemiche dello scorso

### OLEGGIO

***Ferito dal crollo di un albero finisce in ospedale***

Sergio Nifantani, via Romana, ieri mattina è rimasto ferito dalla caduta di un albero mentre eseguiva lavori in giardino. E' stato ricoverato a Novara.

### [illegible]

***In tribunale i due novaresi trovati in possesso di droga***

Compariranno in tribunale il 29 aprile i due giovani novaresi arrestati il 30 ottobre a Sant'Angelo Lomellina: i carabinieri li trovarono in possesso di oltre mezzo chilo di hashish e 4 milioni in contanti. Sono Raffaele Ficoco, anni, e Tonino Gabriele, 22 anni, residenti in provincia di Cosenza ma domiciliati a Novara. Con loro venne arrestato Marco Carciati, anni, di Robbio, e denunciati a piede libero Maria Grazia Premontini, 22 anni, e Andrea Logroo, 24 anni, di Novara.

### [illegible]

***Revocato lo sciopero dei trasporti pubblici***

Revocato lo sciopero dei lavoratori dell'Ama-Sun indetto per domani. Era prevista un'astensione dal lavoro nei trasporti pubblici dalle 16,45 alle 18,45.

### LOCARNO

***I risultati del lotto svizzero***

Ecco i numeri estratti: 3 - 4 - 7 - 19 - 27 - 38. Numero complementare: 1. Joker: 024 231.

Domani a Romagnano

## In consiglio le dimissioni di [illegible]

**ROMAGNANO SESIA.** E' convocato d'urgenza per domani sera alle 21 in seduta pubblica il consiglio comunale contro sessiano. Dieci i punti all'ordine del giorno, tra cui una variazione al bilancio di previsione per il 1993 e la gestione dei residui, e l'assunzione di un mutuo per l'edilizia scolastica di 100 milioni di lire. Grande attesa per l'ottavo punto, che riguarda le dimissioni tre assessori socialisti: Mauro Agarla, Gianfranco Brera e Marco Del Conte. Sono già pronti i nomi dei sostituti: si tratta di Gaudenzio Sganzetta, ex direttore sanitario dell'Usl 50, per i servizi sociali, Carlo Arietta, già sindaco di Romagnano, chiamato al bilancio, e Marco Ferrario, per l'urbanistica. Gli esponenti socialisti avevano presentato le dimissioni in seguito alla decisione del sindaco di presentare lui stesso una variante del piano regolatore. **[c. m.]**


HONDA LUNGA.

AERODECK Due litri, 16 valvole, 133 cavalli. Honda Aerodeck arriva in Italia, ad infrangere vecchie regole ed imporre un nuovo concetto: il fascino dei grandi spazi può convivere con la passione per la guida. Tecnologia Honda nel motore: 16 valvole con albero a camme in testa e doppio albero controrotante di equilibratura; sistema di iniezione controllo programmato PGM-FI, derivato dalla sperimentazione in Formula Uno. Ricerca della massima guidabilità in tutte le condizioni: sospensioni doppi bracci indipendenti sulle quattro ruote con barre stabilizzatrici; servosterzo ad assistenza progressiva. Design funzionale in ogni dettaglio. La nuova station-wagon di casa Honda è disponibile in Italia a partire da Lit. 38.000.000, chiavi in mano.

HONDA

Il 13-14 Marzo prova di guida presso
Concessionaria ufficiale Honda - Vendita Assistenza Ricambi

Millemiglia

NOVARA - Via Giulio Cesare, 215 - Tel. 0321 451.802

I carabinieri di Santa Maria Maggiore hanno risolto in poche ore il caso di Re

# Due arresti per l'incendio del bar

*Finiti in carcere il titolare del locale ed un muratore che avrebbe appiccato il fuoco con la benzina ustionandosi leggermente. Oberato dai debiti, l'ex finanziere voleva rifarsi con i soldi dell'assicurazione*

Due arresti per l'incendio doloso che nella notte fra mercoledì e giovedì aveva distrutto l'arredamento e parte delle strutture del bar-paninoteca «Garden» di Re, in valle Vigezzo. Sono finiti in carcere il titolare del locale, Michele Pappacena, finanziere di con qualche precedente penale (era coinvolto in una rapina nella vicina Svizzera) e il muratore Antonio Tidu, anni, di origine sarda, coniugato e separato, residente con i genitori a Santa Maria Maggiore in via Matteotti 25.

I carabinieri di Santa Maria che hanno svolto le indagini in collaborazione con il nucleo radiomobile di Domodossola, sono riusciti a risolvere il caso in poche ore. Michele Pappacena avrebbe incaricato il giovane muratore di dar fuoco al locale che era assicurato contro gli incendi per milioni. L'ex finanziere, che aveva rilevato da circa un anno il bar paninoteca rimovandolo completamente, ora in gravi difficoltà economiche, oberato di debiti.

Antonio Tidu, l'esecutore materiale, dopo aver cosparso il pavimento di benzina e aver appiccato il fuoco è rimasto addirittura ustionato al viso e alle mani da vampata improvvisa, ssamillata dai vicini per un'esplosione. La mattina successiva, ai genitori aveva detto di bruciato per uno scoppio del forno di casa.

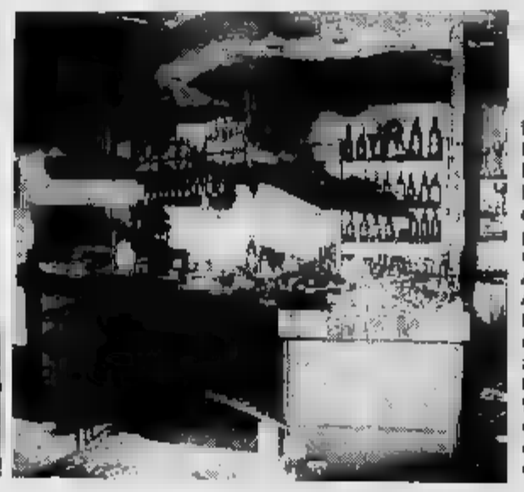

Da sinistra, Michele Pappacena, il titolare del bar-paninoteca di Re. A fianco, Antonio Tidu, il muratore che avrebbe appiccato il fuoco. L'interno del locale danneggiato dalle fiamme

I carabinieri avevano rilevato subito anomalie nel misterioso attentato. Non erano state trovate tracce di effrazione alle porte e alle finestre del bar paninoteca, gli inquirenti hanno pensato fin dal primo momento che chi aveva appiccato il fuoco doveva anche una grossa dimistichezza con il locale.

La personalità del titolare, le sue disavventure giudiziarie che lo avevano costretto a lasciare le «fiamme gialle» e la economica, piuttosto nota in paese, hanno poi ulteriormente accentuato i sospetti. I carabinieri hanno così cominciato a indagare nel giro dei frequentatori abituali e sono arrivati a identificare Antonio Tidu che ha potuto nascondere le ustioni.

Sono stati gli stessi militari ad accompagnare il muratore al pronto soccorso dove ha potuto essere medicato. Fortunatamente, le bruciature erano piuttosto superficiali. In caserma, l'ex finanziere e il muratore sarebbero crollati di fronte alle puntuali contestazioni degli inquirenti e avrebbero ammesso di aver inscenato l'attentato. Sembra, ma la circostanza non è stata confermata dagli inquirenti, che Michele Pappacena abbia addirittura accompagnato fino alla porta del bar paninoteca il giovane muratore. Ieri mattina i due stati interrogati a Verbania dal magistrato e poi rinchiusi in carcere.

Ci sarebbe anche precedente che ha contribuito ad indirizzare gli inquirenti sulla pista giusta. Pochi mesi fa nel locale c'era già stato un principio d'incendio, era bruciata solo una tenda e il titolare aveva ottenuto un piccolo risarcimento dall'assicurazione.

La rapida soluzione del caso è stata accolta sollievo a Re, un tranquillo paesino noto soprattutto per il Santuario della Madonna del Sangue che richiama ogni anno decine di migliaia pellagrini. La popolazione attiva è costituita nella stragrande maggioranza di «frontalieri» che ogni mattina varcano il confine per recarsi a lavorare nel vicino canton Ticino. Gente laboriosa e tranquilla che aveva subito manifestato un'aperta incredulità di fronte all'ipotesi di attentato al bar.

**Adriano Valli**

In coma da martedì sera, è deceduto all'Ospedale Maggiore

# Morto il giovane di Crevola che era caduto dalla moto

**CREVOLADOSSOLA.** Un giovane di 27 anni, Giovanni Giorla, abitante a Crevoladossola in via Matteotti 16, è morto all'ospedale di per le gravissime ferite che aveva riportato in un incidente.

Martedì, poco dopo le 17, mentre percorreva in sella al proprio ciclomotore via Papa Giovanni XXIII, la vecchia statale del Sempione, ha urtato una «Fiat Panda» guidata da Maria Elisabetta Iannuggi, di Domodossola.

L'incidente è avvenuto all'altezza dell'incrocio tra via Papa Giovanni e via Trento, una strada laterale. Il giovane ha battuto la testa sull'asfalto ed è rimasto a terra privo di coscienza.

E' una pattuglia di vigili urbani di Domodossola. Giorla è stato portato in autoambulanza al San Biagio dov'è arrivato in coma per sfondamento cranico. E' stato subito sottoposto alla tac e nella stessa serata i medici hanno poi disposto il suo immediato trasferimento al centro di rianimazione dell'ospedale di Novara. Il trasporto è stato effettuato con un'altra autoambulanza, al calare della sera, l'Elisoccorso non si è levato in volo.

Giovanni Giorla, il giovane morto

Al «Maggiore» il giovane è arrivato comunque in condizioni disperate. Tutti i tentativi di strapparlo alla morte sono risultati purtroppo vani. Giovanni Giorla è deceduto giovedì senza riprendere conoscenza.

Il giovane non aveva occupazione fissa, aveva programmato una visita ad alcuni parenti in Australia. Proprio martedì aveva ricevuto il passaporto, era pronto alla partenza. Nelle tasche dei suoi pantaloni è stato trovato il documento, appena arrivato da Novara.

Sulle cause dell'incidente sono ancora in corso accertamenti da parte della polizia municipale di Domodossola. Ogni pomeriggio il giovane faceva un salto in motorino a Bisate, comperare una focaccia che consumava poi con il fratello Giorgio, anni, titolare di lungo la strada del Sempione. Un'abitudine che purtroppo gli è stata fatale.

Il ragazzo è stato vegliato fino all'ultimo al centro di rianimazione dal padre Gilberto, ferroviere, dalla madre Graziella Spadea e dal fratello minore Giorgio. La magistratura avrebbe già dato il nullaosta alla sepoltura. **(a. v.)**

## IN BREVE

### DOMODOSSOLA

***Arrestato alla stazione con un fucile in mano***

I carabinieri del nucleo operativo di Verbania, in collaborazione con i «colleghi» di Bannio, hanno arrestato Elio Mucci, anni, pregiudicato, nativo di San Nicolò in provincia di Lecce ma residente a Bannio Anzino. Dopo averlo pedinato per qualche giorno, lo hanno sorpreso mentre stava prelevando un fucile a canne mozze del deposito bagagli della di Domodossola.

### BOGNANCO

***Ristrutturazioni in cinque alberghi del centro***

In punta di miglioramento delle strutture ricettive della stazione termale ossolana. Sono in corso radicali lavori di ristrutturazione all'albergo Diana, chiuso da qualche anno; interventi sono stati effettuati all'hotel Fonti e al Milano, all'albergo Pace e al villa .

### PIEDIMULERA

***Consiglio comunale su situazione Enichem e Sisma***

Il consiglio comunale ha approvato un ordine del giorno sulla «grave e preoccupante situazione occupazionale» in Ossola, in particolare per i complessi Enichem e per la Sisma di Villadossola.

### VOGOGNA

***Fermati lavori di edilizia popolare per difformità***

Bloccati i lavori per la costruzione di dodici villette unifamiliari nell'area dell'edilizia economica e popolare a Vogogna. L'assegnazione era già stato al centro di polemiche nell'estate '91 quando un consigliere di minoranza, Enrico Borghi, aveva denunciato un clima di intimidazione nei lavori pubblici a Vogogna. Ora l'ufficio tecnico comunale avrebbe riscontrato difformità di esecuzione degli edifici rispetto al progetto originario.

A Vanzone San Carlo

## Frana dal consiglio per la Statale

**VANZONE.** Proteste di residenti e turisti per le condizioni della statale che attraversa il centro di Vanzone San Carlo in valle Anzasca. I blocchetti di profido si sono staccati dal manto stradale e costituiscono un pericolo. Rischiano di diventare autentici proiettili, proiettati dalle auto in transito.

Il consiglio comunale di Vanzone si è fatto interprete mediante una delibera in cui sollecita il finanziamento di un progetto già approvato dall'Anas per la sistemazione della statale. Nella risoluzione si deplora l'atteggiamento della direzione centrale dell'Anas che non ha mai risposto alle numerose lettere dell'amministrazione per sollecitare l'inizio dei lavori. «Una situazione a dir poco vergognosa- rilevano i consiglieri comunali- e indicativa dello scarso peso che aziende di stato danno alle istanze degli enti locali».


mirage
DISCOTECA DANCING
Questa sera liscio con
GIANNI CONTE
Al 3° piano dalle 21 alle 23 KARAOKE
segue DISCOTECA con GRAZIANO
17 liscio con
ATHOS POMA
TUTTE LE DOMENICHE SERA E MERCOLEDI' INGRESSO GRATUITO ALLE DONNE

DANCING sandolan
TOCE
Tel. 0323 946.100
QUESTA SERA DA NON PERDERE
Sfilata di biancheria intima femminile
Casinò Casinò gioca e vinci sui
TAPPETI VERDI
Orchestra I
e DISCOTECA il D.J.
Mercoledì 17 ballo liscio - Revival
Orchestra GIGI
INGRESSO GRATUITO ALLE DONNE

A VERBANIA AFFITTASI
IN GESTIONE
ALBERGO RISTORANTE
SUL LAGO
Tel. 0323/55.83.96 ore pasti

Centralissimo appartamento piano 5°, circa mq 120 box
0322/249.398
ore 9-12 15-18

A poche centinaia di metri dal centro, tranquillità, verde, sole proponiamo appartamenti in ville bifamiliari, rustiche al tetto c/o preventivi per finiture.
Trattative c/o nostro ufficio.

Centralissimi, in costruzione appartamenti in piccola palazzina, di due o tre camere letto, possibile concordare personalizzazioni di finiture interne. Capitolati e progetti c/o nostro ufficio.
0322/845946

Ascoltalo e fatti contagiare.

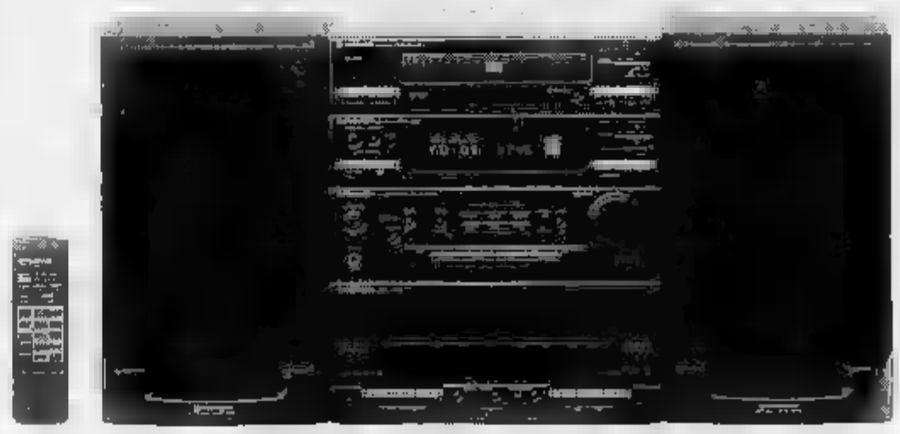

SISTEMA HI-FI N. 35

BERNASCONI
OMEGNA CENTRO
OMEGNA - P.zza Nobili di Toma - T. (0322)
VARESE - Via Saffi - T. (0332) 821.200

PIONEER®
The Art of Entertainment

Interrogati ieri mattina a Verbania il commissario Usl e la sua segretaria

# «Sono estraneo all'inchiesta»

*Il dottor De Cesare si difende e respinge le accuse. «Le cucine, per esempio, sono state inaugurate prima che assumessi l'incarico. L'autorità giudiziaria è stata male informata»*

**VERBANIA.** Per l'inchiesta sulle presunte irregolarità all'Usl di Verbania, il procuratore dottor Salvatore Dovere ha interrogato ieri mattina, i due «indagati». Sono il commissario straordinario Giuseppe Paolo De Cesare, anni, e la segretaria Maria Chiara Ferrarsi di 27 anni.

Accompagnato dal difensore avvocato Maurizio Adreani, Giuseppe Paolo De Cesare, respinto con fermezza gli addebiti.

«Per quanto riguarda le ormai famose cucine proprio non so quali responsabilità possano essermi attribuite, - ha detto De Cesare -. Sono state inaugurate il 5 marzo del 1991 col comitato di gestione presieduto dall'ex . Cornelio Masciadri. Io ho assunto l'incarico di commissario straordinario il 1° luglio successivo. Per quanto concerne il previsto bar interno, so soltanto che in quei locali ha trovato poi collocazione il dipartimento emergenza. Per la vicenda delle presunte irregolarità alla scuola infermieri, si tratta di un bando di concorso per l'assegnazione di posti insegnante nella scuola stessa».

La Usl aveva ravvisato delle irregolarità presentando esposto.

Il commissario straordinario dice si sentirsi al di fuori delle vicende che oggetto dell'inchiesta, ed il suo difensore aggiunge che - a suo avviso - «il resto di falso ideologico non esiste, si tratta soltanto di una cattiva informazione per l'autorità giudiziaria».

De Cesare, premesso che è sbagliato definirlo socialista in quanto ha mai avuto tessere di partito, aggiunge di essere poco informato delle vicende ospedaliere passate.

«So soltanto - sottolinea - che l'arch. Antonio Savoino aveva collaudato i vari lotti del nuovo ospedale. Per il resto ero tanto preso dai problemi nuovi che non ho avuto il tempo di interessarmi a quelli passati».

I difensori di Chiara Ferraris - avvocati Bruno Stefanetti e Marisa Zariani - hanno voluto a loro volta precisare si cronisti che la loro assistita in tutta la vicenda ha una posizione solo marginale.

«Più precisamente - afferma l'avv. Stefanetti - nella qualità di impiegata temporanea dell'Usl (era stata con contrato semestrale) aveva unicamente partecipato in qualità di verbalizzante alle sedute di commissione che doveva valutare le graduatorie per la nomina di insegnanti nella scuola infermieri».

Ieri in Procura, oltre a Giuseppe Paolo De Cesare e alla sua segreteria, state esentite, ma solo quali testi, altre persone.

E' confermato che gli interrogatori proseguiranno nei prossimi giorni.

C'è da aggiungere che Eugenio Porta, sindacalista della Cgil per il settore sanità, dicendo di esser stato frainteso, vuole precisare di non aver mai nominato socialista l'arch. Vincenzo Donini, ma di limitato ad affermare che era il tecnico che l'allora presidente Masciadri aveva allontanato per passare la consulenza all'architetto Savoino. aver definito il . Bascapè di socialista e di aver solo elencato le modifiche degli incarichi e della consulenza negli ultimi anni.

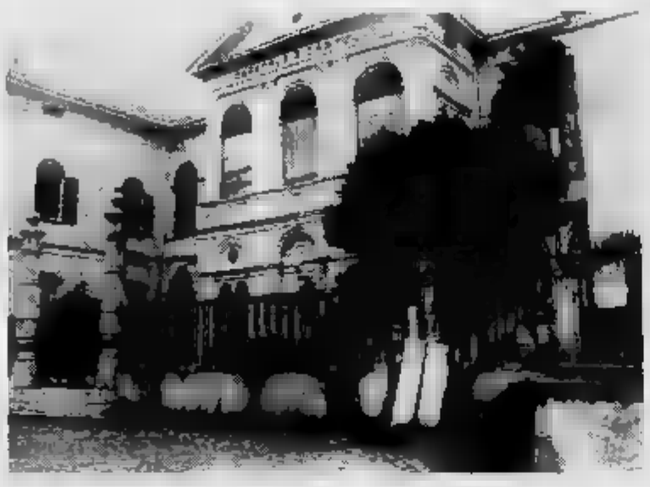

Il dottor Giuseppe Cesare commissario dell'Usl di Verbania interrogato ieri

**Antonio**

Si recupera un angolo della vecchia Intra

# E' partito il maquillage per lungolago e tettoia

**VERBANIA.** Da alcuni giorni una parte del lungolago di Intra si è trasformata in cantiere. Sono iniziati i lavori per la sistemazione della vecchia tettoia dell'ex imbarcadero e ciò rappresenta anche l'avvio del progetto generale sistemazione dell'intero lungolago. Lo steccato che circonda gran parte della strutture provoca inevitabili disagi: la fermata delle corriere è stata trasferita. Le attività commerciali situate nell'area sono già state da tempo spostate alcuni prefabbricati e i frequentatori della zona devono modificare le loro abitudini. Ciononostante, accanto al delle lamentele per il ritardo accumulato nell'esecuzione dei lavori, si ascoltano commenti soddisfatti. «Finalmente si sul serio», è il commento di parecchi cittadini. Da anni si susseguono prese di posizione e proteste per il progressivo degrado in cui versa il lungolago e in particolare proprio la tettoia, abbandonata a se stessa e ridotta, nelle notturne, a rifugio di drogati. Non a caso quindi si comincia da qui, per ridare dignità e funzione pubblica ad un luogo tanto caro ai vecchi intresi.

La vasta tettoia che si inserisce nella passeggiata a lago è un simbolo della vecchia città, per questo molti sono intervenuti perché non venisse eliminata, bensì sistemata e riportata per quanto possibile al aspetto originario. A ciò tende il progetto finanziato provveditorato regionale alle opere pubbliche, un costo previsto milioni. «Il primo lotto ora iniziato - dice l'assessore ai Lavori pubblici Dario - prende l'eliminazione dei corpi aggiunti alla struttura originaria, vale a dire la costruzione rivolte verso il vecchio molo traghetti e il box già occupato da un'agenzia di viaggio. Si procederà poi ad un controllo delle fondamenta e delle colonne sostegno, al loro consolidamento e al successivo rifacimento complessivo della copertura in . Quindi si porrà mano alla sistemazione della parte architettonica residua».

La tettoia sul lungolago di Intra è un simbolo della vecchia città (FOTO DE SOBBI)

Anche la circoscrizione di Intra si è battuta a lungo per il restauro della tettoia e per il rifacimento dell'intero lungolago. Logico quindi che gli ultimi sviluppi siano accolti favorevolmente. Non manca però qualche preoccupazione: «Esempi precedenti, come il parcheggio via 25 Aprile da anni iniziato e concluso, inducono ad essere cauti - sostiene la presidente Cesarina Gagliardi -. Ci auguriamo quindi che tutto proceda speditamente e che l'ex imbarcadero non faccia la fine di altre opere pubbliche rimaste in sospeso».

**Sergio Ronchi**

Polemiche sul progetto di trasformazione in centro residenziale

# Ghiffa, il futuro della clinica divide il Consiglio comunale

**GHIFFA.** Non si smorza la polemica sulla destinazione delle «Cure di Ghiffa» che l'Amministrazione comunale ha deciso di trasformare in un grosso centro residenziale.

L'opposizione ha anche presentato un'interrogazione al sindaco Demetrio Grezio, a firma di Giorgio Lorini) che inquietante che la maggioranza, per trasformare una grande clinica in disuso in un residence, abbia adottato delibera di urgenza, giustificata solo se si fosse voluto decidere in opposto. Cioè da residence in clinica.

Il gruppo di mi non si spiega perchè, nella delibera 29 1992, sia stato scritto che la Cogestim (la so che condotto le trattative precedenti col comune) ne avesse appositamente costituito seconda per dar alla n iniziativa, mentre agli interroganti risulterebbe che la nuova società neppure esiste.

Si parla anche dell'inserimento a bilancio della somma di milioni per l'onorario di un tecnico professionista, incaricato del cambiamento di destinazione del complesso.

Nella replica, il sindaco afferma che le motivazioni della non hanno fondamento, e che tutto verrà dimostrato in chiarezza nella seduta di consiglio comunale che verrà convocato a metà mese. Aggiuge, inoltre, che Cogestim è società di tutto affidamento e con il Comune ha trattato, e ancora sta trattando in merito al progetto residenziale.

L'opposizione non nasconde i suoi dubbi e le sue critiche. Sottolinea che conto è di riposo per anziani autosufficienti, come quella che il comune sta realizzando nell'ex Miralago, un altro conto è invece il progetto originario che il mantenimento di una struttura clinico-sanitaria e l'inserimento di un padiglione destinato a casa di riposo per anziani.

Ma il sindaco ribatte che il progetto originario non poteva più interessare la Cogestim, dopo il ordinamento sanitario che sopprime le possibilità di sovvenzioni regionali alle cliniche private. Non restava che approfittare dell'occasione di realizzare una grande struttura residenziale, che offriva anche la possibilità di investire in strade, aree di servizio, parcheggi, parte dei proventi degli di urbanizzazione.

«Sarà anche - sostengono gli oppositori - però il complesso residenziale occuperà un'area di oltre 12 mila metri quadrati, con mini-alloggi, per un valore vicino ai 40 miliardi, e pieni zeppi di turisti tedeschi nel bel mezzo del nucleo storico-antico di Ghiffa».

**(a. c.)**

Sul destino dell'ex clinica «Cure di Ghiffa» infuriano le polemiche in Consiglio comunale. La maggioranza vuole trasformare il complesso in un grande residenziale

Sulle alture di Ghiffa

## Per evitare la volpe precipitano in tre dentro al burrone

giovani sono precipitati l'auto in burrone di metri forse a causa di volpe che ha attraversato strada. E' accaduto in località Valdora, sulle alture di Ghiffa. A dare l'allarme è stato uno dei tre, Vincenzo Massiris, 25 anni, residente a Verbania in frazione Biganzolo, che nel «volo» aveva riportato solo poche escoriazioni. Per recuperare gli altri due sono intervenuti vigili del fuoco, autoambulanze, agenti polizia strada.

I vigili fuoco si sono calati sul fondo, utilizzando barelle e toboge per recuperare i feriti. Ricoverati in ospedale con gra fratture, Marcello Valle, 21 anni, Ghiffa, corso Risorgimento e Giuseppe Travaglia, anni, Intra, via san Fabiano, stati giudicati guaribili in 90 giorni. Più tardi una gru dei vigili fuoco ha recuperato la Opel corsa, praticamente distrutta.

**(a. c.)**

STRESA

Da marzo a ottobre

## Parcheggi a pagamento al lungolago

Comune ad affrontare la nuova stagione turistica affrontando il problema parcheggi. Soprattutto nella più ampia area di sosta della città, piazza Marconi sul lungolago, dove lasciano i mezzi tutti coloro che si recano in visita alle isole. La giunta ha disposto nei giorni scorsi la gara d'appalto per l'affidamento della gestione.

La sosta delle auto sarà regolamentata mediante parcometri con tariffe orarie di mille lire. Il provvedimento avrà carattere stagionale, poichè resteranno in funzione marzo a fine ottobre dalle alle 20. D'inverno il parcheggio sarà libero. Un'altra novità riguarda la parte direttamente affacciata sul lago. Verrà installato un semaforo che eviterà inutili manovre e i ricorrenti intasamenti, segnalando la disponibilità o meno sull'area di posti auto liberi.

**(s. r.)**

TESSIBALDI
dal 1932

SETA, BELLEZZA SENZA TEMPO

NEL MESE DI MARZO LA TRADIZIONALE PROMOZIONE DELLA SETA.

I gusti cambiano e le mode tramontano: che delusione talvolta rivedere un vecchio film che ci era piaciuto tanto. Ma la vera bellezza è eterna e intramontabile. Così come la seta, che mantiene inalterate le qualità che la rendono inconfondibile.

La nostra clientela conosce già i tradizionali saldi di marzo che hanno reso famoso il nostro negozio. Questo è un anno speciale, il sessantesimo anniversario della nostra nascita. **Anche le offerte quest'anno saranno speciali: la più vasta gamma di sete mai vista a Novara, la più grande scelta di colori e di fantasie.** Un errore non approfittarne...o arrivare troppo tardi.

Via Solferino 10 Novara, tel. 0321/623201

# L'INFORMATUTTO ARTIGIANO

UNIONE ARTIGIANI CONFARTIGIANATO

*Intervento del presidente dell'Unione artigiani*

## Mario Galli: «La politica burocratica e fiscale del governo sta uccidendo l'artigianato»

*È ormai insostenibile la pressione sulle piccole imprese*

Dura presa di posizione di Mario Galli, presidente dell'Unione Artigiani Novara e VCO, sulla attuale, insostenibile pressione burocratica contro le imprese artigiane. Commentando le recenti dichiarazioni del ministro dell'Industria Guarino, il quale aveva affermato che la Minimum tax costringerà una parte delle piccole imprese ad abbandonare l'attività ed auspicato la trasformazione dei disoccupati in lavoratori autonomi, Galli aveva condiviso le parole del ministro non aveva potuto esimersi dal notare, con amarezza, come la politica governativa sin qui seguita fosse andata nella direzione esattamente contraria alla nobile dichiarazione d'intenti del ministro.

«A distanza di alcune settimane da quella dichiarazione — ha affermato Galli — dobbiamo nuovamente notare come gli adempimenti burocratici richiesti alle imprese artigiane siano ormai di una tale complessità e di una mole talmente rilevante da soffocare il normale e libero esplicarsi dell'attività produttiva». «Gli adempimenti fiscali e burocratici — ha proseguito Galli — sono numerosi e ravvicinati nelle scadenze tanto che gli artigiani sono in seria difficoltà nello stare al passo con il coacervo di moduli, domande, istanze, tasse, balzelli che viene rovesciato loro addosso». «Per far fronte a queste incombenze — ha proseguito Galli — gli artigiani devono trascurare il loro lavoro ed un comparto che nel 1992 ha perso 7.000 posti di lavoro nel solo Piemonte non può certo permettere una situazione come questa». «Addirittura — ha puntualizzato Galli — siamo arrivati a doverci sostituire agli uffici pubblici; la nostra Delegazione di Arona ha visto arrivare dei propri uffici persone mandate dall'USSL per chiedere informazioni sull'autocertificazione sanitaria».

«Oggi ci stiamo preparando ad affrontare l'arrivo della dichiarazione dei redditi: le cui istruzioni sono su Gazzetta Ufficiale di seicento di pagine — ha aggiunto Galli — E ancora dovremo raccogliere il malumore, la sfiducia e la rabbia della gente, dei nostri artigiani».

«Se la situazione continuerà a rimanere la stessa o peggiorerà — ha concluso Galli — non potremo che considerare le dichiarazioni come quelle di Guarino come nobili ma sterili dichiarazioni d'intenti. L'imprenditoria artigiana ha bisogno di ben altro per continuare a produrre ricchezza e lavoro».

*In collaborazione con ENAIP, Regione Piemonte e Ministero del lavoro*

## Una scuola per il settore legno

*L'Unione artigiani si propone come struttura di riferimento per un progetto che avrà rilevanza regionale*

L'impegno che l'Unione Artigiani Novara e VCO profonde per la formazione e l'aggiornamento professionale degli operatori del settore artigiano sta ottenendo un importante risultato. Un progetto di grande rilevanza sta infatti per decollare: la creazione di una scuola per artigiani del legno. L'iniziativa dell'Unione artigiani va a colmare una lacuna vistosa: infatti, a livello regionale non esistono attualmente strutture capaci di soddisfare le esigenze formative che sempre più numerose giungono dal settore degli artigiani del legno.

Il progetto della scuola nasce con la collaborazione del Centro di formazione professionale ENAIP di Novara; in seguito degli enti promotori è attivare un'iniziativa pilota che realizzi, in una prima fase iniziale, corsi di formazione professionale biennali finanziati dalla Regione e riconosciuti dal Ministero del lavoro. Destinatari dell'iniziativa saranno giovani che desiderano intraprendere o sviluppare la professione di artigiano del legno, nelle sue più diverse specializzazioni, senza tralasciare quelle di più alto contenuto artistico quali la scultura, l'intaglio, l'intarsio, la fabbricazione di giocattoli, larealizzazioni di cornici, la lavorazione dell'ebano.Per meglio definire i contenuti di questa iniziativa e per analizzare la struttura e le esigenze professionali delle imprese del settore operanti in provincia di Novara, l'Unione artigiani ha promosso una raccolta di dati statistici sulle caratteristiche delle aziende inerenti i metodi e le tipologie di lavorazione e produzione e le attrezzature impiegate.

Pierluigi Fedele, responsabile della Sezione Legno dell'Unione Artigiani.

*Grazie alla pressante azione dell'Unione artigiani*

## La Camera di Commercio di Novara delibera un concreto sostegno alle imprese artigiane

*Abbattimento dei tassi d'interesse per finanziamenti fino a 50 milioni. Soddisfazione di Giuliano Nicola, presidente della COFINART, la Cooperativa finanziaria di garanzia dell'Unione*

Nel luglio 1992 la Camera di Commercio ha modificato le forme di intervento nell'abbattimento del tasso di interesse sui finanziamenti garantiti dalle Cooperative di garanzia operanti nel settore artigiano. A differenza del passato le imprese che intendevano accedere ai benefici previsti dovevano produrre opportuna documentazione attestante la destinazione del finanziamento all'acquisto di beni strumentali. Già nel settembre dello stesso anno le associazioni di categoria artigiane e le loro Cooperative, in sede di incontro con la Camera di Commercio, manifestavano il convincimento che tale modifica fosse estremamente penalizzante per le imprese, soprattutto in considerazione della sfavorevole congiuntura economica e degli elevati tassi di interesse praticati dal sistema creditizio, richiedendo, pertanto, di ripristinare la prassi precedente. Tale suggerimento non veniva, però, raccolto dal vertice camerale. L'Unione Artigiani, tuttavia, convinta della fondatezza delle richiesta ha perseverato nell'intento e grazie al costante impegno del proprio presidente e rappresentante in Giunta camerale Mario Galli ha ottenuto di ridiscutere le modalità di intervento della Camera di Commercio. Questo impegno è stato premiato: la Giunta ha deliberato nella sua ultima riunione di modificare l'intervento camerale a favore dei finanziamenti concessi da istituti di credito convenzionati ed assistiti da fidejussione delle cooperative di garanzia fidi operanti nel settore artigiano. Il nuovo intervento della Camera di Commercio si concretizza in un abbattimento del 5% dell'ammontare iniziale del finanziamento, restituito in tre anni, a favore dell'imprenditore artigiano all'atto dell'estinzione del prestito. Le provvidenze della Camera di Commercio sono rivolte a finanziamenti fino ad un massimo di 50 milioni, con esclusione dei primi 10 milioni, già coperti da intervento analogo della Regione Piemonte.

Oltre all'abbattimento del tasso, la Camera di Commercio riconoscerà alla Cooperativa artigiana che eroga il finanziamento una provvigione, finora a carico delle aziende, pari all'1.50%, sgravando in questo modo il costo finale dell'operazione di spettanza dell'impresa finaziata.

Giuliano Nicola, presidente della COFINART, la Cooperativa di garanzia dell'Unione Artigiani, che vanta oltre 4.500 associati in tutta la provincia, ha espresso la propria soddisfazione per la decisione camerale, un segnale significativo per l'intero comparto artigiano della provincia di Novara.

«La decisione della Camera di Commercio — ha affermato Nicola — è un'indicazione positiva che va in aiuto di un settore economico di grande importanza nell'economia provinciale e che ha grande bisogno di impegni concreti per continuare a lavorare e produrre. I finanziamenti vengono liberalizzati e non più limitati ai beni strumentali e le procedure sono più snelle ed efficaci, a tutto vantaggio dell'imprenditoria».

Nicola ha voluto parimenti esprimere un sincero ringraziamento al neo presidente della Camera di Commercio Alberto Macchi e a tutti i componenti della Giunta camerale per aver recepito le istanze del mondo artigiano e fatte proprie dall'Unione artigiani.

### Corso di informatica per artigiani

Programma del corso: l'hardware ed il software; Il sistema operativo MS-DOS; uso dei pacchetti applicativi: Microsoft Works e Windows 3.1 Durata del corso: 12 lezioni settimanali. Orario delle lezioni: 21.00-23.00 Sede del corso: Unione artigiani Novara e VCO ingresso da via Ploto 2. Inizio del corso: Giovedì 25 marzo 1993. Per informazioni: Unione Artigiani Novara e VCO Tel. 0321/399551. Adesioni entro il 19


gruppo supermercati

uni®

ARONA - Viale Baracca, 55
NOVARA - Via XXIII Marzo, 230
[illegible] - Via Novara, 210
NOVARA - Via Beltrami, 34/D
NOVARA - Vicolo Palazzo Civico, 6
SUNO - S.S. 229 km 22
[illegible] - Via [illegible] Gabriele, [illegible]
BUSTO ARSIZIO - Via Magenta, [illegible]

nuovo centro commerciale
GOZZANO - Via De Gasperi, 2

3 X 2

DAL 9/3 AL 20/3/93

SU OLTRE 300 ARTICOLI DI PRIMARIA IMPORTANZA

| | | 1 CONF. | 3 CONF. |
|---|---|---|---|
| LATTE MILANO | P.S. LT 1 | L. 1.150 | L. 2.300 |
| MOZARY INVERNIZZI | GR 125 | L. 1.920 | L. 3.840 |
| FORMAGGIO PHILADELPHIA KRAFT | x 2 PZ GR 125 | L. 2.190 | L. 4.380 |
| VITASNELLA DANONE GUSTI | x 2 PZ GR 250 | L. 1.970 | L. 3.940 |
| RAVIOLI [illegible] BARILLA | [illegible] | L. 3.990 | L. 7.980 |
| PROSCIUTTO COTTO CITTERIO BUSTA | GR 40 | L. 1.600 | L. 3.200 |
| POMODORI PELATI VALFRUTTA | x 3 PZ KG 1.200 | L. 1.860 | L. 3.7[illegible] |
| OLIO FRIMAX RED | LT 1 | L. [illegible] | L. [illegible]780 |
| OLIVE SOTTOACETI POLLI | VASO KEK | L. 2.040 | L. 4.080 |
| MAIONESE HELLMANNS | ML 150 | L. 1.490 | L. 2.[illegible] |
| TONNO OLIO OLIVA ALCO SCAT. | x 3 PZ GR 240 | L. 3.120 | L. 6.240 |
| PASTA SEMOLA PAGANI | GR 500 | L. 940 | L. 1.880 |

| | | 1 CONF. | 3 CONF. |
|---|---|---|---|
| RISO ROMA RISERVA VIGNOLA | KG 1 | L. 2.250 | L. 4.500 |
| CAFFE' VERGNANO AROMA DI CASA | GR 250 | L. 3.280 | L. 6.560 |
| WAFERS SAIWA | GR 170 | L. 1.570 | L. 3.140 |
| CARAMELLE SPERLARI BUSTA | GR 200 | L. 1.990 | L. 3.980 |
| ACQUA MINERALE BOARIO NATURALE | LT 1,5 | L. [illegible] | L. 1.500 |
| SUCCHI VALFRUTTA BRICK 3 PZ | ML 600 | L. 1.490 | L. 2.980 |
| BONARDA - BARBERA VIVACE D.O.C. VINIC. BRONI | CL 75 | L. 3.390 | L. 6.780 |
| DENTIFRICIO PASTA DEL CAPITANO | ML 75 | L. 2.440 | L. 4.880 |
| CARTA IGIENICA 3 VELI TENDERLY | 4 ROTOLI | L. 1.990 | L. 3.980 |
| FUSTINO LAVATRICE LANZA ULTRA | KG 2 | L. 8.990 | L. 17.980 |
| GUANTI ANSELL SUPER SOTTILI | | L. 1.790 | L. 3.580 |
| FIDO CANE CARNE/VERDURE SCAT. | KG 1.200 | L. 2.990 | L. 5.980 |

Nelle discoteche di Novara e del Verbano Cusio Ossola la mobilitazione aumenta ogni

# Tutti arruolati per raccogliere voti

*Per guadagnare tempo vengo incaricati di compilare le schede anche genitori, parenti tantissimi amici L'obiettivo è di perdere di vista il Crazy Boy. Funzionano ancora Domodossola le urne in bar e pizzerie*

Fino a qualche settimana fa nelle discoteche lavoravano i disc-jockey, i «pierre», i baristi, i ragazzi e le ragazze-immagine, gli addetti al guardaroba, i parcheggiatori, i proprietari. Tutti per il popolo della notte. Ora nelle sale che partecipano alla Top-Dance c'è una nuova figura: il «tagliandista». Da solo o in squadra, può coincidere con personaggi cui sopra può anche essere avventizio, arruolato all'uopo per raccogliere, compilare, spedire le schede che i frequentatori consegnano.

Il «tagliandista» in genere è simpatico, veloce e cortese, a volte un po' ruffiano, fa il suo mestiere. Di età variabile, spesso appartiene al nucleo familiare dei diretti interessati, proprietari o dj.

Nel finesettimana il «tagliandista» soffre: crampo dello scrittore. Copia pazientemente il nome e la località della discoteca poi quello dei maghi della consolle su centinaia e centinaia di tagliandi. A volte deve controllare quelli che arrivano già completi. I più moderni e fortunati usano il timbro. Va benissimo, ma il lavoro del «tagliandista» rimane impegnativo. sino alla fine di aprile, quando si arriverà al traguardo. Il «tagliandista» potrà usufruire delle meritate ferie prima del trenta aprile, ultimo giorno utile per partecipare al referendum.

Giusto e opportuno, a questo punto, parlare anche di questi singolari «impiegati» delle notte. «Che poi figli, cassiere, amici, la moglie - racconta Giorgio Vedovato, proprietario del Mirage di Arona, al terzo posto nella classifica generale - compilano le schede appena c'è un minuto libero, nelle aperture. Oppure si portano il lavoro a E' difficile stare di dietro: i nostri ragazzi sono generosi e ci stanno sommergendo di voti. pensato un timbro, ma per i dj bisognava comunque scrivere i nomi. Quindi andiamo avanti con i nostri preziosissimi scrivani».

Per non perdere il treno della vittoria e tallonare il Crazy Boy di Centallo bisogna tenere il ritmo giusto. Ogni settimana il bottino non deve scendere sotto cifra, quindi anche la compilazione deve essere svelta: «Così entrano in gioco anche le mamme, i papà, i parenti - ammette Simone Tiramani, immancabile ed elegante al banco d'ingresso del Maneggio Romagnano Sesia - è un impegno che però ricompensato la risposta dei nostri frequentatori e la ribalta nella Top Dance. Qualcuno li porta già compilati, altri amici si dedicano soltanto al "ritaglio"».

funzionano i punti di raccolta decentrati: ci prova il Nabila di Premosello, che si appoggia al bar Le Dune e alla pizzeria Ossola, a Domo. E' sistema che comincia a prendere piede. A proposito bar, sta diffondendo l'abitudine ritagliare il quadratino sulla copia a disposizione dei clienti: attenzione a far arrabbiare E' capitato trovare «La Stampa» con la scheda ritagliata sala d'attesa di un dentista, a Novara. Vuoi vedere che adesso spunta anche l'addetto «rubatagliandi»?

**Maria Paola Arbaia**

Un attimo di relax al Nabila Premosello. Sopra, Lupo Alberto del Trocadero

## TOP DANCE

*La miglior discoteca il miglior dj di Piemonte e Valle d'Aosta*

LA MIGLIOR DISCOTECA E'
(indicare nome e località)

IL MIGLIOR DJ E'
(indicare nome, e località)

I tagliandi vanno spediti a: casella postale 2 - 10100 TORINO CENTRO. Si possono spedire più schede stessa busta, valide le fotocopie.

Dopo il ciclo di lezioni

## Bruno Cavallo oggi suona al Brera di Novara

**NOVARA.** Dopo due giorni di intensa attività didattica, Bruno Cavallo, primo flauto dell'Orchestra del Teatro alla Scala, apre oggi le porte della «masterclass» al pubblico novarese. L'artista, nel suo ultimo giorno di permanenza in città per i Icons (l'Accademia Internazionale di Musica del Brera), si esibirà in concerto. L'incontro con uno dei più grandi nomi del flautismo s'inizia alle 14,30, ma all'istituto di viale Verdi sarà possibile accedere fino alle 19,30.

Torinese, diplomato e Santa Cecilia di Roma, Cavallo è primo flauto alla Scala dal '62. Alterna l'attività concertistica e discografica a lunghe tournées o festival internazionali, che hanno consacrato il nome sulla scena mondiale. La più recente è quella che lo ha portato maggiori città nipponiche. Ingresso libero.

[c. m.]

Alle 15,30 e 21 in scena gli artisti che vantano decine di riconoscimenti internazionali

# Danze russe con «Sputnik Igor Moisseiev»

*Il folclore dell'Est al Coccia, ci sarà anche Vladimir Kotovski*

**NOVARA.** Nell'ultima tournée italiana ha ricevuto gli applausi pubblico di «Vignale Danza», la manifestazione monferrina che raduna nomi prestigiosi del balletto. Ora torna in Italia dopo sei anni di assenza. E' la compagnia di danze folcloristiche «Sputnik Igor Moisseiev» oggi al Teatro Coccia con due spettacoli, alle 15,30 e alle 21. Poche le date per questo ritorno in Italia: dopo il debutto di venerdì e le replica ieri al Palatruesardi, oggi performance novarese, la conclusione martedì all'Alfieri di Torino.

Sono 45 gli elementi del gruppo, celebre in tutto il mondo. Sotto la direzione Vladimir Kotovski, ballerino-prodigio della scuola la compagnia si scatena in uno spettacolo che rivela grandi doti tecniche delle sue star, Igor Moisseiev e lo stesso Kotovski, e in cui si fondono scuola classica e arte popolare.

La compagnia russa Sputnik Moisseiev si esibisce con splendidi costumi

Ogni numero ha qualche cosa di magico, dagli scatenati «gopaks» degli ucraini, dalla danza ai ritmi tzigani interpretati dalle donne moldave. Sono piccoli quadri della vita popolare, scelti i 30 brani che compongono il repertorio del gruppo. Ecco il programma di sala. primo tempo verranno eseguite «Danza russa», «Danza degli Urali», «Lirica delle ragazze», «Danza dei giovani», «Corteggiamento», la polka «Saltate con noi», «Suite Moldava», «Danza Scherzosa» e «Fantasia Ballata». Nel secondo, un'altra selezione dal folclore russo e Paesi della ex Unione Sovietica: queste, «Ornamenti russi», «Danza del Tirolo», «Gioco», «Composiziana musicale marinara», «Quadriglia russa» e «Suite Ucraina». Le coreografie sono firmate da Igor Moisseiev.

Numerosi i riconoscimenti vinti dalla compagnia, presente in tutti i maggiori festival dell'arte popolare, trionfante nelle tournée svolte in Ungheria, Laos, Germania, Cecoslovacchia Bulgaria. il costo dei biglietti: per platea, primo secondo ordine di palchi, mila, per terzo ordine palchi e prima galleria 30 mila, in seconda galleria 16 mila.

[c. m.]

## PRIME VISIONI A TORINO

ADUA 288 c. G. Cesare 87. Cose Nostre, di J. Ivory. Or.: pom. 16,15; sera 18,50; 22,30.
ADUA sotto: G. Cesare 87. Vedi locali.
AMBRA via Chiesa della Salute 77. Il lupo al lupo, regia Or.: 14,30; 16,30; 18,30; 20,30; 22,30.
AMBROSIO c. V. Emanuele II 52. Sala 1: Il diritto gentiluomo. Or.: 15; 17,30; 20; 22,30. Sala 2: La bionda. Or.: 15,15; 17,40; 20,05; 22,30. Sala 3: Bocelli. Or.: 15; 17,30; 20; 22,30.
c. Sommeiller 22. La notte di San Lorenzo. Or.: 14,45; 16,30; 18,30; 20,30; 22,30.
CAPITOL v. S. Quintino 24. Trappola in alto mare. Or.: 15,45; 17,55; 20,10; 22,25.
CENTRALE v. C. Alberto 27. La moglie del soldato. Or.: 15,45; 18,05; 20,20; 22,30.
C. CHAPLIN 1 v. Garibaldi 32/a. Luna di fiele. Or.: 14,55; 17,25; 19,55; 22,25.
C. CHAPLIN 2 v. Garibaldi 32/a. La crisi. Or.: 15; 16,55; 18,50; 20,45; 22,40.
CRISTALLO v. Goito 5. Metodo X. Or.: 14,20; 17,55; 21,30.
DORIA v. Conrad 8. Sister Act. Or.: 15; 16,55; 18,50; 20,45; 22,40.
ELISEO GRANDE p. Sabotino. Il diritto gentiluomo. Or.: 15,30; 17,50; 20,10; 22,30.
ELISEO BLU p. Sabotino. La bionda. Or.: 15,25; 17,45; 20,05; 22,30.
ELISEO ROSSO p. Sabotino. Cambiali tutto per Or.: 15; 16,50; 18,40; 20,30; 22,20.
EMBASSY p. V. 5. I signori della truffa. Or.: 15,15; 17,40; 20,10; 22,30.
ERBA c. Monzalbo 241. Il diavolo. Or.: 16,30; 18,30; 20,30; 22,30.
ETOILE v. B. Buozzi 9. Il grande cocomero. Or.: 15; 18,50; 18,40; 20,25; 22,30.
EUROPA v. Po 30. Sister Act. Or.: 15,15; 17,20; 19,50; 20,40; 22,35.
FIAMMA c. Trapani 57. Stracula. Or.: 15;17,30; 20; 22,30.
IDEAL c. Becceria 4. Trauma. Or.: 20,10; 22,30.
KING KONG Chivasso v. Po 21. Paradiso vuoti (Alla ricerca del tesoro). Or.: 15,15; 17,45; 20,10; 22,30
LILLIPUT v. XX Settembre 15 bis. Singles (L'amore è un gioco). Or.: 14,50; 16,45; 18,40; 20,20; 22,30.
LUX San Or.:

17,25; 19,55; 22,25.
v. Montebello 8. Or.: 20,30; 22,30.
1 v. Pisacane 7. 2013 - La fortezza. Or.: 17; 18,50; 22,30.
Cadorna Trauma. Or.: 15; 17,30; 20; 22,30.
NUOVO EDEN v. Venaria 8. Guardia del corpo. Or.: 15,45; 18; 20,10;
OLIMPIA 1 v. Arsenale 3. Sister vietata. Or.: 16,10; 18,10; 22,10.
2 v. Arsenale 3. Fuga dal mondo dei sogni. Or.: 14,50; 16,45; 18,40; 20,35; 22,30.
v. 15. 15,45; 18; 20,15; 22,30.
ROMANO galleria Subalpina. Ghetti d'odio. Or.: 16,30; 18,30; 20,30; 22,30.
SELENE c. Belgio 53. Il respiro della vita. Or.: 16; 18,10; 20,20; 22,30.
STUDIO RITZ v. Acqui 2. Chaplin (Chaplin). Or.: 14,30; 17,10; 19,50; 22,30.
VITTORIA v. Roma 330. Luna di fiele. Or.: 14,55; 17,25; 19,55; 22,25.

TEATRO REGIO p. Castello 215, tel. 88.151. Vendita biglietti su tutte le recite dell'operetta Die Fledermaus (Il pipistrello), di Johann Strauss figlio, in scena al teatro Regio dal 25 marzo al 4 aprile. Biglietti ore 13-18,30. Tel. 8815.241/242.
ALFIERI p. Solferino 4, tel. 562.2800. Ore 15,30 ultima replica. Una Sarti in Margherita Gautier «La Signora delle Camelie» di G. Patroni Griffi, da A. Dumas, con Daniela Ruggeri e Isabella Quiloni. Regia di Giuseppe Patroni Griffi. Tutte le sere ore 20,45, festivi ore 15,30, lunedì riposo. Biglietti 9-13 e 15-19.
CARIGNANO p. Carignano 6, tel. 537.666. Stagione in abb. T.S.T. Ore 15,30 il Teatro Stabile del Veneto Carlo Goldoni presenta Le massaie, di Carlo Goldoni, regia di Gianfranco De Bosio. Pren. c/o bigl. T.S.T., via Roma 48, ore 10-18, lunedì riposo, tel. 557.6240 (prenotaz. 8.517.624/18) - 544.562. Ultima recita.
TEATRO NUOVO corso M. 17, tel. 655.552. Il Gusto e l'Anima. Al Teatro Alfieri La magnifica danza. Si prenota per gli spettacoli. Stadgnano, Fiocci, lun. Biglietti Teatro Alfieri tutti i giorni 9-13 e 15-19, tel.

## PRIME VISIONI A MILANO

Pil c. Vittorio Prefume di donna. Or.: 16; 18; 22.
v Il grande cocomero. Or.: 14,30; 16,20; 18,20; 22,30.
**APOLLO** Galleria De Cristoforis. **Luna di fiele.** Or.: 14,50; 17,20; 19,50; 22,30.
ALENO v. Tunisia 11. **Casa Howard.** Or.: 18,40; 19,45; 22,30.
**ARISTON** Galleria del Corso. **Sister Act.** Or.: 14,20; 16,25; 18,30; 20,35; 22,40.
**ARIOSTO** v. Ariosto 18. **Il lupo al lupo.** : 18; 20,15; 22,30.
**ARLECCHINO** del Corso. **La moglie del soldato.** Or.: 15; 17,30; 20; 22,30.
corso Vittorio Emanuele 11. **Sommersby.** Orario: 15,15; 17,40; 20,05; 22,30.
**CAVOUR** p. Cavour 3. **Giochi da adulti.** Or.: 15,40; 17,55; 20,10; 22,30.
**CENTRALE 1** v. Torino 30. **Mac.** Or.: 16; 18,10; 20,20; 22,30.
**CENTRALE 2** v. Torino 30. **Tacchi a spillo.** Or.: 16; 18,10; 20,20; 22,30.
**COLOSSEO ALLEN** v. M. Nero **Casa in inverno.** Or.: 15,30; 17,50; 20,10; 22,30.
**COLOSSEO CHAPLIN** v. Monte Nero 84. **Profumo di donna.** Or.: 16; 19,15; 22,25.
**COLOSSEO VISCONTI** v. Monte Nero 84. **Salvagente.** Or.: 15; 16,55; 18,50; 20,45; 22,40.
**CORALLO** l.go C. del Servi. **Singles - L'amore è un gioco.** Or.: 14,30; 16,30; 18,30; 22,30.
**CORSO** Galleria del Corso 2013. **2013 - La fortezza.** Or.: 14,30; 16,30; 18,30; 20,30; 22,30.
**ELISEO** v. Torino 64. **Orlando.** Or.: 15,30; 17; 18,40; 20,30; 22,30.
**EXCELSIOR** Galleria Corso Or.: 15,30/22.
c. Lodi 39. **Sister Act.** Or.: 14,30; 16,30; 18,30; 20,30; 22,30.
v. Menzoni 40. **L'ermellino dalle tenebre.** Or.: 15; 18,40; 20,30; 22,30.
c. V. Emanuele 34. spietati. Or.: 14,45; 17,20; 19,55; 22,30.
**METROPOL** v. Hoepli 3. **La notte e la città.** Or.: 15,30; 17,50; 20,10; 22,30.
**MIGNON** Galleria del Corso 4. **Cambiali tutto per cash.** Or.: 14,30; 16,30; 18,30; 20,30; 22,30.
**NUOVO ARTI** v. Mascagni, 8. **Tesoro, mi si è allargato il ragazzino.** Or.: 15; 17; 18,50; 20,40; 22,30.
**NUOVO ORCHIDEA** v. Terraggio 3. **Luna di fiele.** Or.: 15; 17,30; 20; 22,30.
**ODEON SALA 1** v. S. Radegonda 8. **Dracula.** Or.: 15,05; 17,30; 20; 22,35.
**ODEON SALA 2** v. S. Radegonda 8. **La notte e la città.** Or.: 15,40; 17,55; 20,10; 22,30.
**ODEON SALA 3** v. S. Radegonda 8. **La bionda.** Or.: 15,15; 17,40; 20,05; 22,30.
**ODEON SALA 4** v. S. Radegonda 8. **Fuga dal mondo dei sogni.** Or.: 15,40; 17,55; 20,10; 22,30.
**ODEON SALA 5** v. S. Radegonda 8. **I signori della truffa.** Or.: 15,05; 17,30; 20; 22,35.
**ODEON SALA 6** v. S. Radegonda 8. **Puerto Escondido.** Or.: 15,10; 17,40; 20,10; 22,40.
**ODEON SALA 7** v. S. Radegonda 8. **Codice d'onore.** Or.: 14,40; 17,15; 19,50; 22,30.
**ODEON SALA 8** v. S. Radegonda 8. **Cane e Cane.** Or.: 15,40; 17,55; 20,10; 22,30.
**ODEON SALA 9** v. S. Radegonda 8. **Guardia del corpo.** Or.: 15; 17,25; 20; 22,30.
**ODEON SALA 10** v. S. Radegonda 8. Or.: 15,15; 16,55; 18,45; 22,35.
**ORFEO** v.le Zugna 50. **L'amore delle tentazioni.** Or.: 15,15; 17; 18,45;
**PASQUIROLO** c. Vittorio **Diario di un vizio.** Or.: 15; 16,50; 18,40; 20,30; 22,30.
**PLINIUS** v. Abruzzi, 28. **Dracula.** Or.: 15,10; 17,35; 20; 22,30.
**PRESIDENT** l.go Augusto 1. **Charlot.** Or.: 14,30; 17,10; 19,50; 22,30.
**SEMPIONE** v. Pagnotti 5. **La bella e la bestia.** Or.: 15,30; 17,15; 20,30; 22,20.
**SPLENDOR** v. Gran Sasso 28. **Gli spietati.** Or.: 15; 17,30; 20; 22,30.
**TIFFANY** c. B. Aires 39. **Sex and Zen.** Or.: 15; 16,50; 18,40; 20,30; 22,30.
**VIP** v. Torino 21. **La crisi.** Or.: 16,45; 18,30; 20,30; 22,30.

**ALLA SCALA** p. della Scala, tel. 7200.3744. **Due Giovanni.** Ore 20,30.
**CONSERVATORIO** v. Conservatorio 12, tel. 7600.1755. **Concerti.**
**ARSENALE** v. C. Correnti 11. **Scuola di teatro.** Ore 17.
**GENERALDO** p. XXV Aprile 10, int. tel. 2900.6787. **La piccola bottega degli orrori.** Ore 21.
**SAN BABILA** c. Venezia 2, tel. 7600.2585. **L'inquilino del piano di sopra.** Ore 21.
**FILODRAMMATICI** v. Filodrammatici 1. Per informazioni tel. 869.3859. **Tenge viennese.** Ore 21.
**LIRICO** v. Larga, 14, tel. 886.416. **Il teatro comanda**, di G. Gaber. Ore 21.
**TEATRO I** v. G. Ferrari 11, tel. 832.3158 - 546.1434. Corso di Teatro - Laboratorio teatrale.
**OUT OFF** v. Dupré 4. Per informazioni telefoniche 322.991. **Esuli.** Ore 21.
**PICCOLO TEATRO** v. Rovello 2, tel. 877.663. **Il Campiello.** Or.: 20,30.
**MANZONI** v. Manzoni, 40. Per informazioni telefono 7600.0231. **Guasti fantasmi.** Ore 20,45.
**CIAK** v. Sangallo 33, tel. 7611.1016. **Mi alzo il sipario.** Ore 21,00.
**TEATRO ARGENTO** v. D. Crespi 9. Per informazioni telefono 832.2560. **Via la gente balla i reiz.** Ore 21.
**OLIMETTO** v. Olmetto 8/a. **Macbeth.**
**NUOVO** p. S. Babila 37, tel. 7600.0086/87. **Beati voi.** Ore 21.
**TEATRO VERDI** v. Pesaro 16. **Memoria del fuoco.**
**SAN MAURIZIO** c. Magenta 15. Per informazioni tel. 8208.3101.

## STASERA AL CINEMA

**Eldorado** — Il gentil
Tel. 624 158 — *di J. Lynn, con E. Murphy, V. Rowell, S.L. Ralph (Usa '92)* — Un truffatore di colore ha la stessa cognome di un aspirante senatore con ottima fama: se approfitta per farsi eleggere e rubare legalmente N. V. 1h 57' — **Commedia**
ora 16/18,05/20,10/22,15 - L. 10

**Faraggiana** — **Trauma**
Tel. 927.676 — *di D. Argento, con A. Argento, C. Rydell, F. Forrest (Italia '92)* — Una ragazza anoressica «vede» i delitti di un maniaco omicida che ama decapitare le sue vittime: le loro menti sono misteriosamente collegate N. V. 1h 50' — **Thriller**
Ore 15,45/17,55/20,05/22,15
L. 10.000/8000
Martedì feriale 8000/5000

**Vittoria** — **I nuovi eroi**
Tel. 823.395 — *di R. Emmerich, con D. Lundgren, J.C. Van Damme (Usa '92)* — Il Pentagono crea in laboratorio il soldato perfetto: privo di emozioni, senza memoria. Un giorno il passato riaffiora e la macchina da guerra impazzisce. N.V. 1h 45' — **Avventura**
16,30/18,25/20,20/22,15
Lire 10.000/8000

**Vip** — **Sommersby**
Tel. 625.888. — *di J. Amiel, con R. Gere, J. Foster, B. Pullman (Usa '92)* — Un uomo torna a casa sei anni dopo la fine della guerra civile americana molto cambiato: premuroso, gentile, affettuoso. Ma è veramente lui? N. V. 1h 54' — **Drammatico**
Or.: 15,45/17,55/20,05
22,15 - Lire 10.000/8000
mer. fer. 8000/5000

**Araldo** — **Singles. L'amore è un gioco**
Tel. 474.825. Ore 16,15 — *di C. Crowe, con M. Dillon, C. Scott, B. Fonda (Usa '92)* — Sogni amori e delusioni di giovani a Seattle: la storia di ordinaria quotidianità si intreccia con la vita di Cliff, barista di giorno, rockettaro di notte. N. V. 1h 40'
16.15/20,15/22.15
L. 9000/8000
lun. solo fer. 7000/5000

**S. Cuore** — **L'ultimo dei Mohicani**
Tel. 485 434 — *di M. Mann con D. Day-Lewis, M. Stowe (Usa '92)* — Usa 1757. Occhio-di-falco, un inglese allevato dagli indiani, salva due sorelle bianche mentre infuria la guerra. Dal romanzo di Cooper. N. V. 2h 05'
Or.: 16/18,20/22,15
L. 9000/8000; mar. 5000

**S. Andrea** — **Sister Act-Una svitata in abito da suora**
Ore 7000/5000 — *di Emile Ardolino con Whoopi Goldberg, Harvey Keitel (Usa '92)* — Una cantante nera, testimone di un omicidio, si nasconde in un convento di suore cattoliche. Ma sua trasformerà la loro vita. N. V. 2h
fmr. ore 16 a 21

**S. Carlo** — **Sister Act-Una svitata in abito da suora**
45.534, L. 8000-5000 — *di Emile Ardolino con Whoopi Goldberg, Harvey Keitel (Usa '92)* — Una cantante nera, testimone di un omicidio, si nasconde in un convento di suore cattoliche. La sua musica trasformerà la loro vita. N. V. 2h
L. 6000-4000)

**Vendoni** — **Guerra del corpo**
Or.: 14,30/16,30/20/22 — *di M. Jackson, con M. Costner, W. Houston (Usa '92)* — Un ex agente dei servizi segreti deve proteggere una pop star minacciata da un fan maniaco e da un killer. Nascerà un rapporto burrascoso e romantico N. V. 2h10'
Lire 7000/5000

**2013 - La fortezza**
Tel. 82.151 — *di S. Gordon, con C. Lambert, K. Smith, L. Locklin (Usa '92)* — Terra 2013. La coppia umana possono avere solo un figlio, ma il capitano Brannick infrange la legge e viene rinchiuso in una prigione da incubo. N. V. 1h
ore 14/16/18/20/22
Lire

**Nuovo** — **Silence of the Lambs**
Tel. 81.741 Ore 14,15 — *di D. Argento, con A. Argento, C. Rydell, F. Forrest (Italia '92)* — Una ragazza anoressica «vede» i delitti di un maniaco omicida che ama decapitare le sue vittime: le loro menti sono misteriosamente collegate N. V. 1h 50'
16,15/16,15/20,15/22,15
Lire 9000

**Piccolo** — **Stanno tutti bene**
Tel. 81.741 Or.: 14,15 — *di M. Nichetti, con M. Nichetti, E. Sofia Ricci, C. Sylos Labini (Italia '92)* — Perché un uomo decide di fare il carabiniere invece del bandito, del professore o del musicista? Nichetti alle prese con il «Caso». N. V. 1
15,45/17,15/18,45/20,15
22,15 Lire

**Sister Act-Una svitata in abito da suora**
Tel. 0337/24.43.84 — *di Emile Ardolino con Whoopi Goldberg, Harvey Keitel (Usa '92)* — Una cantante nera, testimone di un omicidio, si nasconde in un convento di suore cattoliche. La trasformerà la loro vita. N. V.
5000. Or.: 14,30
16,30/20,30/22,30

**Corso** — **Il grande cocomero**
Tel. 240.853 — *di F. F. Coppola con G. Oldman, A. Hopkins, W. Ryder (Usa '92)* — Il Conte Dracula, vampiro transilvano del XV Secolo, viaggia nel tempo e nello spazio alla ricerca di una donna da amare come la moglie suicida. N. V. 2h 10'
Lire 9000/5000
Or.: 14/16,30/20/22,30

**Cine 1 - Sala 1** — **Trappola in alto mare**
Tel. 242.046. Ore 14,30 — *di A. Davis, con S. Seagal, T. Lee Jones, G. Busey (Usa '92)* — Due militari traditori cercano di rubare una consistente dose di lassile nucleari e venderle al nemico: il misterioso cuoco di bordo si oppone N. V. 1h 50'
16,30/20,30/22,30
Lire 9000/5000

**Cine 1 - Sala 2** — **Tesoro, mi si è allargato il ragazzino**
Tel. 242.046. Or.: 14,30 — *di R. Kleiser, con R. Moranis, M. Shewsman, L. Bridges (Usa '92)* — Il professor Szalinski fa un nuovo pasticcio con i suoi figli: questa volta trasforma il più giovane in un gigante di 30 metri. N. V.
16,30/20,30/22,30
Lire 9000/5000

**Italia** — **Codice d'onore**
Tel. (0163) 840.201 — *di R. Reiner, con T. Cruise, J. Nicholson, D. Moore (Usa '92)* — Un giovane avvocato militare difende due marines accusati di aver causato la morte di un compagno: lotterà contro tutti e tutto per avere giustizia. N.V.
Lire 9000/5000
Or. ini. 16 continuato

**Cine Teatro** —
Tel. 91.163. L. 9000/5000 — *di F. F. Coppola con G. Oldman, A. Hopkins, W. Ryder (Usa '92)* — Il Conte Dracula, vampiro transilvano del XV Secolo, viaggia nel tempo e nello spazio alla ricerca di una donna da amare come la moglie suicida. N. V. 2h 10'
Lun. fer. L. 7000/5000
Or.: 16/19,45/22

**Cinema Sociale** — **Dracula**
Tel. 61.459 — *di F. F. Coppola con G. Oldman, A. Hopkins, W. Ryder (Usa '92)* — Il Conte Dracula, vampiro transilvano del XV Secolo, viaggia nel tempo e nello spazio alla ricerca di una donna da amare come la moglie suicida. N. V. 2h 10'
Lire 7000/5000
Or. ini. spett. 14,30

**Oratorio** — **Pacco, doppiopacco e contropaccotto**
Or.: 14/16/20,15/22,15 — *di N. Loy, con L. Gullotta, M. Confalone, A. Haber (Italia '92)* — Finte macchine fotografiche, distruttori di documenti, maghi, tavoli verdi: un campionario di truffatori per sopravvivere nel cuore di Napoli. N. V. 1h 55'
Lire 4000

**Vittoria** — **Luna di fiele**
Lire 8000/5000 — *Polanski con E. Seigner, P. Coyotli (Francia-G.B. '92)* — Durante una crociera si incontrano le strade di due coppie in crisi: l'una spregiudicata, l'altra sbalordita di fronte alla fine del desiderio. N. V. 1h 50'
Or.: 14,30/16,45/19,45/22

**Ariston** — **Il grande cocomero**
Tel. 403.043. — *di F. Archibugi, con S. Castellitto, V. Fugardi, A. Galiena (Italia '92)* — Uno psichiatra cura una giovane paziente malata di «lessia da protesta»: alle radici della nevrosi, i genitori ar- in maniera disonesta. N. V. 1h 40'
L. 10.000/8000. Ore 14,30
16,30/20,30/22,30

**Vip** — **Trauma**
Tel. 401.152. Or.: 14,30 — *di D. Argento, con A. Argento, C. Rydell, F. Forrest (Italia '92)* — Una ragazza anoressica «vede» i delitti di un maniaco una decapitare le sue vittime: le loro menti sono misteriosamente collegate N. V. 1h 50'
16,30/20,30/22,30
L. 10000/8000-mer. 6000

**Sociale (Intra)** — **Sommersby**
Tel. 404.225. Or.: 14,30 — *di J. Amiel, con R. Gere, J. Foster, B. Pullman (Usa '92)* — Un uomo torna a casa sei anni dopo la fine della guerra civile americana molto cambiato: premuroso, gentile, affettuoso. Ma è veramente lui? N. V. 1h 54'
16,30/20,30/22,30
L. 10.000/8000
(lun. fer. 8000)

**(Pall.)** — **Giochi d'adulti**
Tel. 501.964. Or.: 14 — *di A. J. Pakula, con K. Kline, M. E. Mastrantonio, K. Spacey (Usa '92)* — Un tranquillo borghese accetta di scambiare per un weekend la moglie col vicino di casa, ma l'avventura erotica si tinge di giallo N. V. 1h 40'
16/20/22,15
Lire 10.000/7000
9000/8000

## LE TV PRIVATE

19 Tuttorisultati; 20 Il tuttomusica; lotos; 21,30 Gulliver; bianco; 22,30 Tuttorisultati, (r); 23,30 Fiorenzuola-Novara, calcio. **VCO:** 19,30 Oggi gol, risultati; 20 Speciale Voc; 20,30 Long Street; 21,30 Orologi da polso; 22 Concerto per Napoli/ A. Maglione; 22,30 Calcio locale. **ALTAITALIA TV:** 18,30 Il salotto; 20,15 Calcio, categ. rein.; 22 Gilda; 23,30 La montagna del perdono; 1 Giovani cow-boy.

SERIE C1

Obiettivo: non interrompere la serie sì

# Per i «grigi» a Empoli caccia a un punto d'oro

*Della «rosa» non fa parte Serioli*
*L'infortunio è più grave del previsto*

Paolo Perugi in azione contro l'Empoli, nella partita d'andata

**ALESSANDRIA.** Un punto per la classifica, ma soprattutto per non spezzare la serie positiva che dura da 10 giornate e che ha permesso ai grigi di risalire la china: dal terz'ultimo all'undicesimo posto. Questo, almeno, è l'intento della squadra di Mazzola, che nel tardo pomeriggio di ieri ha raggiunto Empoli. Delle assenze parte Serioli. L'acciacco alla caviglia, rimediato domenica con il Ravenna, è più serio del previsto. E' probabile che il giocatore debba restare a riposo per un'altra settimana ancora. Ha recuperato in tempo invece Maddè, colpito da influenza a inizio settimana. Il fluidificante è all'80 per cento delle condizioni, mentre Bertotto al termine della seduta di rifinitura di ieri era sofferente alla schiena.

All inizio stagione i toscani non nascondono le loro velleità di promozione e i grigi hanno in sospeso. A Perrotti e compagni brucia ancora la sconfitta subita al Moccagatta ad ottobre. In quell'occasione si infortunò il giovane attaccante Montella. La dirigenza del club accusato pesantemente Tonini, ma la moviola aveva dimostrato la buona fede del giocatore. «Al biancazzurro spedito un telegramma - spiega il difensore - e all'indomani gli ho telefonato per sapere come stava. Sono cose che capitano a chi gioca al pallone. Mi è dispiaciuto molto, ma la coscienza mi sento a posto».

Tonini, che ha scontato le due giornate di squalifica, oggi si riprende la maglia di libero, mentre Sironi tornerà così alla marcatura centrale. Non gli toccherà un compito facile, visto che dovrà tenere a bada Stefano Protti, giunto ad Empoli Carpi a campionato iniziato. Il bomber vanta gol in questa stagione, di cui segnato dal dischetto. In mediana rientra pure Zanuttig, bloccato per un turno.

Bertotto tornerà invece sulla fascia, prendendo in consegna la seconda punta Castelli, mentre nel ruolo di fluidificante Ferruccio Mazzola deve scegliere tra Maddè in non perfette condizioni fisiche e Bonadei. Per il resto, formazione scontata con Banchelli prima punta e Gallo a fargli da spalla.

L'Empoli non è assolutamente incline di fare regali. Nicoletti ha chiesto alla squadra i due punti per affrontare con maggiore tranquillità le due trasferte consecutive di e La Spezia. Mazzola risponde con una formazione votata ancora alla volta al pressing e centrocampo. «I toscani dispongono di alcuni giovani molto validi, come Guarino e Pellegrini e un pacchetto centrale di giocatori d'esperienza - interviene l'allenatore dei grigi -. L'uomo chiave è Perrotti, che assieme a Zamuner dà grande impulso sulla trequarti. Dovremo stare attenti a scoprirci troppo, anche sulle fasce, che i nostri avversari sfruttare con intelligenza. Giocheremo con la solità umiltà cercando di dare il massimo».

Andrea Zanuttig

Al seguito della squadra ci sarà anche pullman del club «Forza grigi». La partenza è fissata alle 10 da p. Garibaldi. Questa la probabile formazione: Battistini; Bertotto, Bonadei (Maddè); Zanuttig, Sironi, Tonini; Perugi, Sabato, Banchelli, Gallo, Avallone. Arbitro sarà il pavese Lorenzo Branzoni.

**Piero Abrate**

C2

A quattro minuti dalla fine Balesini ha sfiorato il «colpaccio»

# Novara, pareggio sofferto e un rammarico nel finale

Claudio Balesini

**FIORENZUOLA.** Pareggio sofferto per il Novara a Fiorenzuola, ma alla fine anche parecchio rammarico fa capolino nello spogliatoio piemontese. Corre l'86', Dell'Orso batte una punizione dalla fascia sinistra. Il pallone attraversa l'area, Balesini e Santoloci saltano assieme. Non si capisce chi colpisca in modo più netto il cuoio che, comunque, rimbalza per terra nell'area piccola, quindi s'impenna e vola all'incrocio. Serena preso in controtempo, fa appello a tutte le risorse rimastegli e si butta in alto. Il fiato degli oltre mille emiliani è stretto in gola. Il portierone emiliano tocca la sfera appena la punta dei guantoni, ma abbastanza per mandarla in L'occasione sfuma e il pari viene consacrato.

«Con filosofia accetto il verdetto del campo, ma il nostro errore è quello di non saper chiudere l'incontro molto prima della fine», commenta Veneri a fine gara, mentre il «collega» Del Neri si chiude nell'inaccessibile silenzio. Il mister emiliano ha ragione: Pozzi, centrocampista con doti offensive, sciupato almeno un paio di ghiotte opportunità per rilanciare la propria squadra. Al 40', dopo essersi mosso sul filo del fuorigioco, la poco difesa da Bettini. Probabilmente il pallone tra i piedi gli scotta e allora preferisce inspiegabilmente passarlo anziché tirare. Serve così Rossi che, però, in fuorigioco e quindi rovina l'azione.

Sempre lo stesso Pozzi, appena iniziata la ripresa, si ritrova faccia-to-faccia con l'estremo Bettini. Dall'area piccola potrebbe lasciar partire un bolide micidiale preciso tiro a fil di palo, ma non fa né l'uno, né l'altro. Bettini non si adegua, gli si tuffa sui piedi e devia in corner. Siamo al 48', sembra che Fiorenzuola possa prendere in mano decisione sorti dell'incontro, ma non è così. Ci prova per un po', ma poi abbassa il ritmo ed è il Novara a segnalarsi in avanti.

Ma piano. Ci siamo forse dimenticati di raccontare i gol? Nient'affatto, eccoli: 18' Nistri si sulla fascia sinistra. Supera un avversario, va sul , aggira palloneto un altro noverese e poi in Il è mancato da Rossi, ma non da Trapella che gonfia la rete. La biancazzurra sembra un po' farfallina, ma lo è ancora di più quella emiliana quando, al 31', Paladin, difensore centrale, porta nell'area avversaria per risolvere, di sinistro, una lunga mischia. Il pareggio però bene ai rossoneri di casa. Le occasioni di Pozzi le abbiamo già raccontate. Il Novara, invece, dopo la decisa reazione che va già portato al 31' Dell'Orso a punizione parata da Serena, si rincantuccia in Attende il momento buono.. Potrebbe essere quello , ma Serena fa sorprendere. E così termina giocata ad un buon ritmo, ma che non risolve i problemi in classifica né dell'una, né dell'altra .

Il presidente biancazzurro Aschei commenta: «Il pari è giusto. A vo bene così perché possiamo restare attaccati alle prime in classifica. Peccato per il finale».

**Stefano Donarini**

| FIORENZUOLA | 1 | | 1 |
|---|---|---|---|
| SERENA | 7,5 | BETTINI | 7 |
| PARATICI | 6 | MORO | 6 |
| SANTOLOCI | 6 | DALL'ORSO | 6 |
| SGRO' | 6,5 | PONTI | 5,5 |
| BALDACCI | 6,5 | (46' COSTA) | 6 |
| TRAPELLA | 7 | PALADIN | 6,5 |
| (70' POMPINI) | SV | DIANDA | 6,5 |
| NISTRI | 7 | CUSATIS | 6 |
| MAZZI | 6 | (75' MONGUZZI) | sv |
| (63' PAVANEL) | SV | ARMANETTI | 6,5 |
| ROSSI | 6 | BALESINI | 5,5 |
| CRIPPA | 6,5 | OBBEDIO | 5,5 |
| POZZI | 5,5 | CAPONI | 6 |
| All.: VENERI | 6 | All.: DEL NERI | 6 |

**Arbitro:** D'AGOSTINI 5
**Ammoniti:** Ammoniti: Paratici, Sgrò, Trapella, Dell'Orso e Ponti.
**Espulsi:** nessuno. **Spettatori:** 1300 circa. **Calci d'angolo:** 2 a 2.
**Condizioni atmosferiche:** Cielo sereno, terreno di gioco in buone condizioni.

Matteo Paladin

# Casale all'assalto del «bunker» Olbia

Fabio Visca

**CASALE.** Dopo il Tempio, un'altra squadra sarda di scena al «Palli», in un clima totalmente diverso dal precedente. Un fa, il Casale era reduce dallo scivolone di Lecco, ora è in serie positiva da tre giornate. «Merito dei supporter che mi hanno dato fiducia e calore il loro incitamento - Gianni Bui -. Faremo di per ripagare loro entusiasmo vittoria».

Ma l'Olbia sarà tutt'altro che facile: gli ospiti vantano difesa solida, che ha nel portiere Cuccunato il suo uomo di maggiore spicco. «Vorrà fare risultato non si arrenderanno facilmente - ammettono i Fedelissimi -. ritrovata forma dei nostri attaccanti, di Franzin in particolare, lascia ben sperare».

In effetti, dalla gara Centese, il cavallo di razza della scuderia casalese è tornato a galoppare meglio ed esploso domenica a Stradella, siglando due reti irresistibili e mandando in gol Califano. «Se Luigi mantiene la forma in questo periodo decisivo per le sorti del campionato, potremo toglierci qualche grossa soddisfazione - assicura Bui -. E non dimentichiamo che oggi torna in campo Visca, un uomo che non disdegna le finalizzazioni».

Il ritorno squadra Fabio Visca, che ha scontato la giornata di squalifica, compensa solo in parte l'uscita Picco Luxoro. Il capitano è stato fermato per un per somma di ammonizioni, il terzino addirittura per 4 giornate per un gesto e una frase volgare rivolti al pubblico. «E' successo dopo il terzo gol - rivela Bui - ma nessuno di noi si è accorto di niente per cui la squalifica è giunta come un fulmine a ciel . Ad ogni modo, ammetto questi episodi e l'ho detto a Picco. E non finirà qui, la società lo punirà con un'ammenda». Ciò non esclude, naturalmente, che si tenti un ridimensionamento della sanzione attraverso un ricorso da inoltrare alla Lega.

Sembra giunto momento Nicola Ercolino, diciannovenne difensore dell'Ascoli, che, malgrado la giovane età, possiede notevoli doti tattiche. Umberto Izzo, invece, sarà chiamato a sostituire Luxoro. Per il resto la formazione non dovrebbe mutare, eccezione del ritorno in panchina di Trolese che lascia il posto a Visca. Al centro dell'attacco, Weffort potrebbe avvicendare Ceccarelli, sempre che si rimetta dalla brutta influenza che l'ha tormentato in settimana.

Contro l'Olbia, il Casale giocherà ancora a zona, che sembra rappresentare il modulo di gioco più confacente alle attitudini dei giocatori. Questa la formazione: Rubini; Paolini, Izzo; Ercolino, Butti, Malgeri; Cordone, Col, Ceccarelli (Weffort), Visca, Franzin.

**Rodolfo**

# Aosta contro Pavia squadre decimate

**AOSTA.** Nasce all'insegna delle squalifiche degli infortuni la sfida tra l'Aosta il Pavia, in programma alle 15 al «Puchoz». I rossoneri dovranno fare a meno di Guida (fermato per un turno dal giudice sportivo per somma di ammonizioni) e soltanto all'ultimo momento Barlassina saprà se poter schierare Mascheroni, Tedoldi, Sapianza e Panizza (non hanno disputato la partitella giovedì per le imperfette condizioni fisiche), mentre gli ospiti non potranno contare Baldo, D'Agostino e Lazzarini, squalificati.

I giocatori rossoneri sono da ieri in ritiro. «Abbiamo deciso di stare tutti dalla vigilia della partita - spiega mister Lorenzo Barlassina - per preparare al meglio la sfida con i lombardi. Tutti gli incontri, a questo punto, hanno la stessa importanza. Non si tratta più di valutare soltanto la consistenza tecnica e agonistica degli avversari, bensì di trovare quella continuità di risultati indispensabile per avvicinare, in tempi brevi, il traguardo salvezza».

Sergio Borgo

«Abbiamo bisogno di conquistare un successo convincente - aggiunge il tecnico - per scacciare tutti quei problemi mentali che ci stanno impedendo di rendere al meglio. Il Pavia si schiererà a zona, toccherà a noi trovare le soluzioni adatte per far saltare la disposizione in linea degli ospiti. Confido una prova di carattere dei ragazzi per poter affrontare il successivo doppio turno trasferta con la dovuta serenità».

La formazione legata al possibile recupero degli acciaccati. Quasi certo il forfait Mascheroni è difficile il recupero di Sapianza, l'allenatore aostano spera di poter utilizzare almeno i difensori Panizza e Tedoldi. I rossoneri dovrebbero schierarsi con Buda tra i pali, Panizza e Tedoldi (oppure Lessio) marcatori, Colnaghi terzino fluidificante, Barone mediano, Benzi libero, Bellotti tornante, Gambino e Ferretti a completare il centrocampo, Alfano e Girolli attaccanti.

«Il Pavia è solito cominciare le partite a gran ri - dice il direttore sportivo Sergio Borgo -. Dobbiamo pertanto fare molta attenzione all'avvio dei lombardi. Stiamo giocando un campionato nel campionato. Per il momento siamo in pole position nella lotta per la salvezza, dobbiamo evitare sbandamenti mantenere un'andatura costante per evitare guai».

«E' necessario cancellare con una prestazione positiva, sia sotto il profilo caratteriale sia dal punto vista tecnico, le paure che ci frenano negli impegni casalinghi - aggiunge Borgo -. Un successo sul ci consentirebbe affrontare i due confronti consecutivi esterni a Solbiate e a Suzzara con la massima tranquillità. Purtroppo Barlassina dovrà ancora rinunciare a qualche pedina importante, però siamo convinti che la squadra saprà esprimersi buoni livelli».

L'Aosta non può permettersi passi falsi per non trovarsi l'acqua alla gola. I rossoneri, a quota 16 assieme all'Ospitaletto, precedono il Tempio (15), il Pergocrema (14), l'Oltrepò il Suzzara (13). Il Pavia 19 punti sembra tranquillo, sconfitta al Puchoz plicherebbe il cammino verso la salvezza.

**Sigfrido Hennyton**

Bellini: «Ci stiamo allenando bene, non è calata la tensione, sfrutteremo ogni punto debole del Messaggero»

# L'Alpitour prepara il duello con i campioni d'Europa

*Il sestetto di Blain si concentra per il big-match di martedì a Ravenna*

Ganev e Bellini
A sinistra, ancora Bellini in azione

**CUNEO.** Quella di oggi sarà domenica in palestra per l'Alpitour. Il sestetto di Blain deve concentrarsi per il «big-match» che martedì lo attende a Ravenna contro i neo campioni d'Europa del Messaggero.

Sulla carta è un appuntamento difficile. I piemontesi potrebbero sfruttare chiarezza degli emiliani, che hanno affrontato una lunga trasferta ad Atene.

L'Alpitour è quinta in classifica, a pari punti con la Gabeca, diretta rivale del sestetto cuneese. Oggi Montichiari affronterà, in trasferta, le Panini Modena e nell'ultima giornata dovrà vedersela in casa con il Falconara, mentre l'Alpitour ospiterà, al palazzetto di San Rocco Castagnaretta, il Charro Padova allenato da Silvano Prandi.

E' solo due partite i cuneesi si giocano il quinto posto, che vale per la qualificazione alle Coppe Europee e il campionato.

Enzo Prandi, ds della società, sprona i giocatori a tenere ogni carta per martedì: «Sappiamo che è una partita difficile. Proprio per questo i ragazzi devono impegnarsi più. Possono giocare con la libertà. Se si perde non accade nulla, se si saranno due punti insperati. Ravenna potrebbe accusare stanchezza nelle gambe. Dopo affronteremo Padova, altra squadra difficile. Ci mancano due giornate termine delle "regular season", non sono ammesse sfide dall'esito scontato. Ho visto i giocatori in allenamento. Credo che pausa abbia giovato alla squadra: lontani dalle pressioni del torneo i giocatori si sono caricati. Adesso desiderano ricominciare a vincere».

Davide Bellini, regista del sestetto cuneese, dice: «Ci stiamo allenando bene. Non è calata la tensione. Martedì vogliamo sfruttare ogni punto debole del Messaggero. Ravenna è la partita di domenica prossima in casa il Charro sono la ultima speranza».

Non si per vinto Boris Kiossev, lo schiacciatore bulgaro dell'Alpitour: «La lotta per il quinto posto è ancora aperta. Martedì tenteremo tutto contro Ravenna. poi sarà decisiva la gara con Padova. Li abbiamo già battuti all'andata. Proveremo ripetere l'impresa, anche se sarà molto difficile».

C'è ottimismo in casa Alpitour. Le sconfitte contro Falconara e Montichiari non hanno scalfito il morale dei giocatori, consci dell'importanza posta in palio. Se la squadra si classifica al quinto posto, infatti, Cuneo accede direttamente ai quarti di finale, per giocare contro la quarta della serie A1. Se arriva dovrà superare un turno preliminare ed affrontare l'undicesima.

Intanto nelle tradizionali sedi si è già iniziata la prevendita dei biglietti per la partita in programma domenica 21 marzo contro i padovani.

**Daniela Cotto**

Nel campionato dilettanti oggi c'è il derby Oleggio-Sparta

# Ultima spiaggia per l'Iris

*I padroni di [illegible] debbono assolutamente vincere. In [illegible] di sconfitta, previsto il blocco degli stipendi da parte della società. Spartani senza grossi problemi*

[illegible]

NOSTRO SERVIZIO

Ultima spiaggia: ecco cosa rappresenta per l'Iris Oleggio la partita odierna contro lo Sparta. E per giunta si tratta di un derby, con tutte le imprevedibili implicazioni di una gara del genere. Ma gli oleggesi non hanno alternative. Facile o difficile che sia, debbono [illegible]. Non c'è altro risultato che possa tenerli [illegible] per la salvezza. Lo stesso pareggio potrebbe non bastare. [illegible] l'Iris è al penultimo posto e siccome [illegible] retrocessioni saranno tre, deve fare la sua corsa [illegible] tanto sul Vigevano - che la precede di due lunghezze - quanto sulla [illegible] (quattro punti in più) [illegible] sul Nizza Millefonti (che [illegible] [illegible] vantaggio di cinque punti).

«A questo punto - dice il "patron" Vetilio Manzetti - se c'è qualcuno che conosce un elisir, una formula magica che ci [illegible]senta di salvarci, si faccia pure [illegible]. La situazione è davvero compromessa e solo un miracolo potrà tirarci fuori [illegible] [illegible] della classifica».

Un miracolo? Forse, [illegible] sicuramente [illegible] basterà se la squadra non ci metterà tutto l'impegno, cosa che a quanto pare non è [illegible] nella ultima gare. «Sì - dice il giovane presidente Carlo Manzetti - [illegible] [illegible] un brutto periodo nel quale è mancato anche l'entusiasmo. E que[illegible] [illegible] sta bene alla società! Se dobbiamo retrocedere vogliamo farlo con dignità, dopo avere tentato tutto il possibile».

Per la partita odierna Carlo Mazetti non ha dubbi: «Tutto è legato a questo match - dice - [illegible] risultato che riusciremo [illegible] ottenere. Dovessimo perdere sarebbe praticamente la fine. E a quel punto ci sarà da valutare l'impegno [illegible] giocatori. Non [illegible] escluso addirittura [illegible] blocco degli stipendi fino alla conclusione del campionato. Ed [illegible] possibile che qualche giocatore venga spedito a casa».

Aria pesante, quindi, in casa dell'Iris. D'altra parte i risultati sono stati deludenti. Dopo l'ar[illegible] di mister Ticozzelli c'era stato il bel successo sulla Pro V[illegible]i che [illegible] illuso un po' tutti. Quel 2-0 sembrava destinato a rilanciare la squadra ma subito dopo [illegible] [illegible] tre sconfitte consecutive fra le quali quella gravissima, interna [illegible] Vigevano.

E' evidente che ormai solo una vittoria sui «cuginì» spartani può riaccendere la fiammella della speranza in casa oleggese. «Ma batterli [illegible] [illegible] facile - dice ancora Carlo Manzetti - perché, classifica alla mano, sono più forti [illegible] noi. Dobbiamo però tentare [illegible] tutto per tutto altrimenti davvero saremo praticamente out».

[illegible] canto loro gli spartani si accingono al derby in tutta tranquillità. «Certo ci auguriamo che l'Iris si salvi - dice Luigi Abbate, direttore sportivo dei novaresi - e che cominci a vincere a tutto spiano... ma dalla partita successiva alla nostra. Andremo ad Oleggio a fare la no[illegible] gara, come è giusto che sia».

Qualche problema, in [illegible]a spartana, per il portiere La Micela affetto da una fastidiosa tendinite. Il numero [illegible] dovrebbe comunque farcela. In tutti i casi è pronto Baroni, [illegible] 19 anni, un altro giovane di belle speranze. (m. s.)

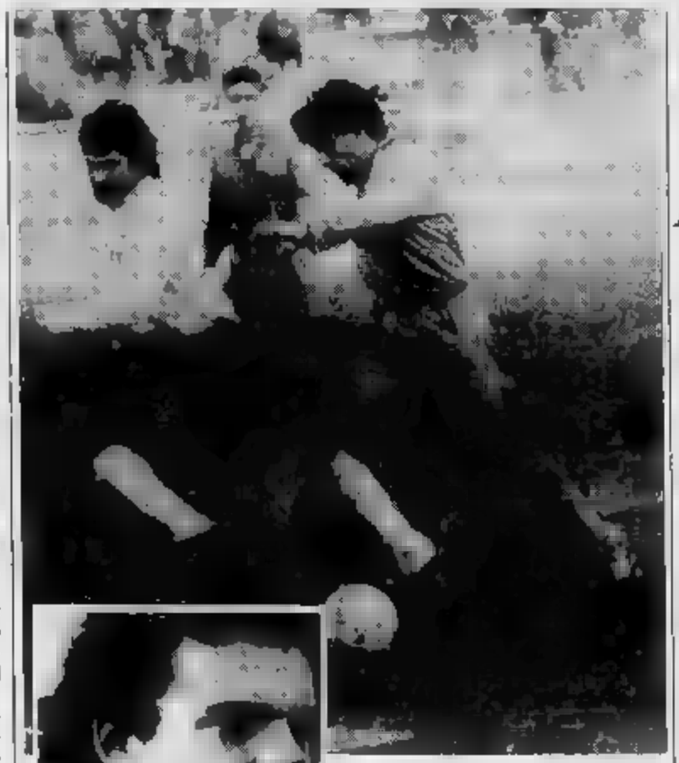

Una immagine (in alto) della gara d'andata. Qui accanto: il giovane presidente dell'Iris Carlo Manzetti

## Bellinzago

### *Col Fanfulla per fare punti*

**BELLINZAGO.** Arriva il Fanfulla e in casa bellinzaghese richiama alla memoria quel pesante 0-5 dell'andata. Un risultato bugiardo - secondo i giallobiù - e quindi [illegible] venga l'opportunità per dimostrarlo.

Fanalino di coda della classifica, il Bellinzago sta giocando quest'ultima fase di campionato certamente bene [illegible] sta ottenendo anche quei risultati che erano mancati a lungo.

Retrocessione? Nessuno [illegible] le parlarne. «Dobbiamo pensare [illegible] a giocare queste ultime partite e poi alla fine tireremo le [illegible]. Adesso pensiamo [illegible] Fanfulla, una delle "grandi" del girone. Non [illegible] sentiamo battuti in partenza; vogliamo giocarce[illegible] [illegible] e poi vedremo».

E c'è il ricordo bruciante [illegible] «cappotto» dell'andata che tutti i giocatori in giallobiù vogliono assolutamente cancellare.

La [illegible] a disposizione per questo incontro è folta. Praticamente i giocatori sono tutti pronti a scendere [illegible] campo.

HOCKEY [illegible]

Molte emozioni, [illegible] nel finale gli [illegible] prendono il largo

# Novara, nessun problema nel derby di Vercelli: 6-3

**VERCELLI.** Niente miracoli al PalaIsola: l'Autocentauro Novara fa [illegible] l'atteso derby delle rissaie (6-3), nonostante l'orgogliosa e generosa prova dell'Amatori che ha tenuto in scacco i più quotati avversari sino a pochi minuti dal termine, quando, nel giro di 11 secondi gli azzurri hanno realizzato due reti, portando lo score sul 6-2.

Ma le emozioni dispensate dal match sono state tantissi[illegible]: spalti gremiti e tifoso caloroso (sin troppo...), coreografie d'altri tempi per un derby che tornava a Vercelli dopo quasi [illegible] stagioni. L'inizio dei giallo-verdi, privi dello squalificato Ramon, lascia intravedere che per il «Novara schiacciattutto» non sarebbe stata una serata tranquilla. Giravolta spaziale [illegible] Raed (5,06): Amatori in vantaggio e il palazzetto che ribolle d'entusiasmo. Il Novara [illegible] si scompone e uno shout di Enrico Mariotti ristabilisce la parità.

I giallo-verdi trascinati da un Raed particolarmente ispirato ed un Kalik in grande vena sfiorano più volte [illegible] gol ma, a segnare, ci pensa Bernardini con un guizzo da sotto misura: 2-1 al 19,26 e tutti negli spogliatoi. Sulle gradinate capita [illegible] tutto quando le due squadre fanno ritorno [illegible] pista tanto che il pareggio di Francazio (4,37) passa quasi i[illegible] Le emozioni [illegible] susseguono: Parasuco e Ortogni diventano protagonisti salvando reti [illegible] fatte [illegible] Raed e Bernardini.

La parità s'interrompe al 11,12 quando «Chicco» Mariotti infila la gabbia giallo-verde. Due espulsioni [illegible] Amato e Raed [illegible] una traversa di Moreta sono il prologo di un finale tutto azzurro [illegible] quasi): Bernardini e Massimo Mariotti (doppietta) allungano il passo ed il derby prende la strada d'oltre Sesia. [illegible] giallo-verdi non resta che il punto conclusivo di Kalik e la consapevolezza d'aver onorato sino in fondo l'impegno contro gli incontrastati dominatori [illegible] del torneo. (p. m. f.)

Il cannoniere novarese Franco Amato

## Mini [illegible]

### *Trionfo novarese al «Pinocchio»*

[illegible] Spopolano i mini sciatori ossolani alla [illegible] interregionale del trofeo «Pinocchio» disputatosi [illegible] sulle nevi [illegible] Valtorta-Piani [illegible] Bobbio in provincia di Bergamo. Si tratta della gara più importante a livello giovanile per ragazzi compresi fra gli otto ed i 15 [illegible]. La prova [illegible] era valida per qualificare i migliori atleti alla fase nazionale [illegible] programma a fine mese sulle nevi dell'Abetone.

Sulla pista «Nube Bianca», tra gli Allievi si è imposto Massimi[illegible] Biardone [illegible] San Domenico davanti a Fulvio Ardizzi (Domobianca) e Walter Arrigoni (Seven Up). Un'affermazione ossolana anche fra le Allieve con Monica Mattei (Seven Up) davanti alla bergamasca Francesca Pratus e a Diana Storno (San Domenico). Fra le ragazze, la bergamasca Gloriana Palamini ha preceduto Linda Sormani (val Formazza). Tutti questi ragazzi [illegible] sono qualificati per la fase nazionale dove hanno buone possibilità. (b. c.)


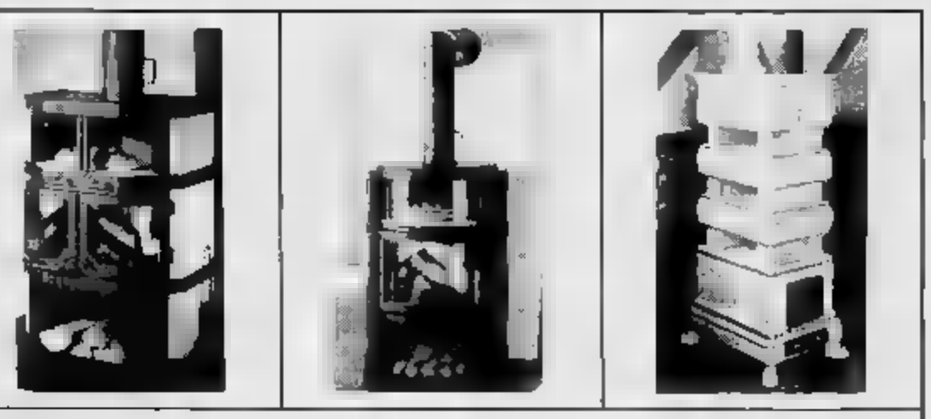

**Ferramenta Oliva**

*Vasto assortimento di stufe*

CONSEGNA [illegible] INSTALLAZIONE A DOMICILIO

[illegible] - v. Vittorio Veneto [illegible] - Tel. 0323 837.118

STUDIO IMMOBILIARE PROFESSIONALE

**SAN MAURIZIO D'OPAGLIO:** vendesi in blocco importante proprietà composta da:
- App. di mq 100 ultimato;
- App. di mq 160 al rustico;
- Mansarda di mq 190 [illegible] rustico;
- Locali ad uso commerciale/artigianale di mq 600.
- Terreno recintato di mq 1700.

**SAN** [illegible] in costruendo complesso residenziale, vendonsi:
- Ville [illegible] schiera [illegible] tre camere, soggiorno, doppi servizi, doppio box;
- Appartamenti di due/tre camere, cucina, soggiorno.

Edilizia agevolata - convenzionata. Mutuo agevolato con rate [illegible] ad un canone di affitto. Disegni e prezzi in visione [illegible] so il nostro studio.

**[illegible] GELATERIA:** [illegible] Gozzano. Ottima posizione. [illegible] reddito dimostrabile.

[illegible] • Gibin 21
0322/83.57.[illegible]

CINEMA VIP NOVARA
CINEMA SOCIALE INTRA

studio casa
Gruppo Società Immobiliari

**OMEGNA** - Libero subito appartamento primo piano termoautonomo, tre camere letto, cucina abitabile, sala da pranzo, soggiorno, bagno. Eventuale box. Posizione tranquilla.
**OMEGNA** - Centralissimo, vista panoramica sul lago, appartamento piano alto, di tre vani + servizi, box. Abitabile subito. Minimo anticipo, mutuo 1ª casa.
**ARMENO** - Ampio rustico da ristrutturare completamente indipendente su tre piani con terreno recintato, immerso nel verde e nella tranquillità di un caratteristico paesino del Lago d'Orta.
**CASALE C.C.** - Casa indipendente, completamente ristrutturata, composta da angolo cottura, soggiorno, 2 camere letto, doppi servizi. Come nuova. Prezzo interessante.
**GRAVELLONA TOCE** - Appartamento di 2 vani + servizi, cantina e box, panoramico, soleggiatissimo, posizione centrale.

**OMEGNA**
Lungolago Buozzi [illegible]
[illegible] 61.313

Società ricerca
**AGENTI MONOMANDATARI**
con disponibilità immediata, per la commercializzazione dei suoi prodotti nelle province di NO e VC.
Offriamo di operare in un set[illegible] professionale e di grande potenzialità economica - corsi di formazione - Enasarco - possibilità fisso mensile più provvigioni 20% liquidabili settimanalmente - possibilità autovettura aziendale.
[illegible] allo 0322 84.67.72

[illegible] operante nella zona del Cusio
**RICERCA PERSONA**
con esperienza pluriennale di contabilità aziendale
**Richiesta:** conoscenza inglese.
Inviare curriculum a
[illegible]
**10100 Torino**

Importante albergo zo[illegible] D'Orta cerca
**BARISTA QUALIFICATO**
Tel. 0323/89348

**LOTTI INDUSTRIALI E COMMERCIALI**
**DISPONIBILITA' SUPERFICI COPERTE**
**FINO A MQ 25.000**
**SULLA S.S. 142 - BIELLESE**
**TRA**
[illegible]
**E**
**ROMAGNANO [illegible]LA**
(TEL. 02/481.86.41)
COFINVEST S.p.a.
COMPAGNIA FINANZIARIA INVESTIMENTI

**OMEGNA**
centralissimo AFFITTASI [illegible] gozio mq [illegible] ufficio mq 75 anche comunicanti.
Informazioni telefonando
**0324/243025.**

**BORGOMANERO INVESTIMENTO**
Semicentrale: palazzina trifamiliare vendiamo bilocali, in blocco o singolarmente.
**0322/845946**

AVIS
[illegible] - c/o Ospedale Maggiore
C. Marzini, 18 - Tel. 28353

**ROVER 200 COUPÉ. PERMETTETEVI 200 CAVALLI.**

2000 cc, 200 cv, 235 km/h, da 0 a 100 in 6,6 sec: il coupé del momento è Rover 220. 16 valvole iniezione multipoint, differenziale Torsen, sospensioni indipendenti e sistema di frenata antibloccaggio. Di serie anche l'antifurto elettronico. Inoltre c'è anche la versione 1600, [illegible] cv, 200 km/h, a lire 30 milioni chiavi in mano.

LA CONCESSIONARIA **VERBAN CAR** VI ATTENDE PER UNA PROVA SU STRADA DEI NUOVI COUPE'

LAND-ROVER ROVER

Concessionaria
**VERBANCAR**

C.so Europa, 54
28048 Verbania Pallanza
Tel. (0323) 502255
Tel. (0323) 556930

**[illegible] AUTORIZZATE:**
ARONA: Via Vittorio Veneto - Tel. 0322/46983
DOMODOSSOLA: Via XX Settembre 9 - Tel. 0324/338666
ORNAVASSO: Via Vittorio Veneto 34 - Tel. 0323/83157

# CHIERI

## EDILIZIA AGEVOLATA CONVENZIONATA

In Strada Cambiano, via della Resistenza, a soli tre minuti dall'ingresso della tangenziale sud, iniziamo le vendite di alloggi composti da:
- **soggiorno, cucina, 2/3 camere, servizi;**
- **per ogni appartamento un box auto;**
- **gli appartamenti del piano terra usufruiscono di un giardino privato;**
- **ampi spazi verdi condominiali.**

Ogni appartamento sarà dotato di riscaldamento autonomo a metano, infissi con vetri isolati termicamente ed acusticamente, portoncino di ingresso blindato.

Acquistando ora è possibile apportare modifiche per personalizzare gli appartamenti e scegliere i materiali.

Alcuni appartamenti usufruiscono di **50.000.000** di **mutuo agevolato** della Legge 457/78 con rate inferiori ad un affitto.

Per tutti, oltre al mutuo, il pagamento viene dilazionato nel corso dei lavori.

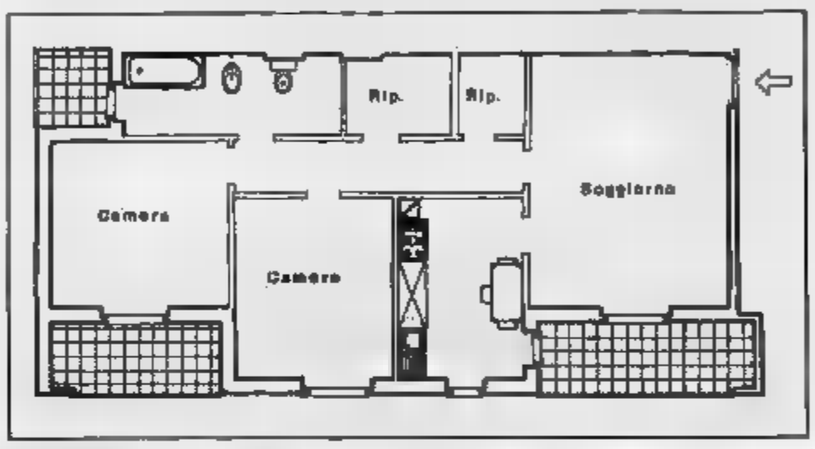


MQ. 96,29 - DA L. 154.000.000 BOX COMPRESO

**Ufficio vendite** [illegible]
**[illegible] - [illegible] 15/18**
**SABATO 14,15/16,30**

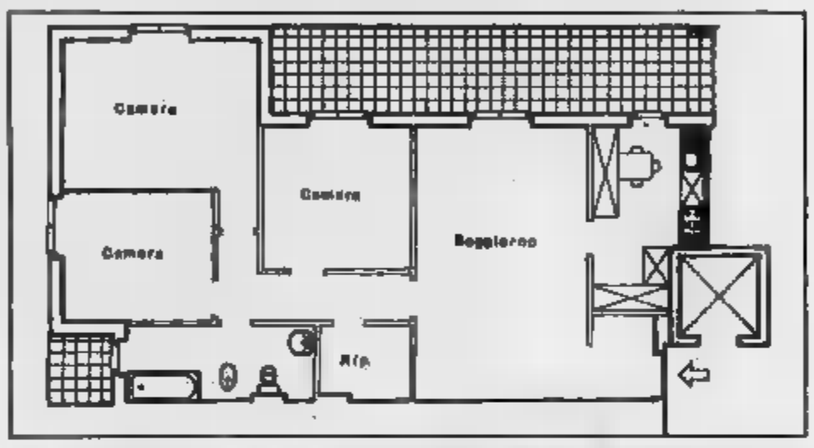


MQ. 121,58 - DA L. 194.000.000 BOX AUTO COMPRESO

# E' UNA PROPOSTA GSI srl - tel. 3971767

# BORGARO
# MAPPANO
## VIA TIBALDI

Il complesso abitativo che sorge in una verde località residenziale alle porte di Torino è in grado di offrire un'ottima disponibilità di servizi quali scuole, negozi e autobus urbani del comune di Torino.
Il rapido accesso alla tangenziale Nord rappresenta inoltre un comodo sbocco verso tutte le destinazioni.

ALLOGGI:
soggiorno, cucina, 2 camere, doppi servizi
BOX AUTO

**60 milioni di mutuo agevolato**

con opportunità di mutuo ordinario integrativo

**PREZZI A PARTIRE DA:**
**L. 1.700.000 al mq.**

**EDILIZIA CONVENZIONATA**

*Per informazioni e vendite*

**G.S.I. s.r.l.**
**Tel. 011/397.17.67**
UFFICIO VENDITE IN CANTIERE

Per la pubblicità su LA STAMPA
publikompass
13100 VERCELLI
V. Duchessa Jolanda 20.1 (0161) 250.754/62.592
13051 BIELLA
Via Gramsci 15 - Tel. (015) 30.789/34.779
Telefax (015) 355.155

LA STAMPA
# VERCELLI-BIELLA
E VALSESIA

Domenica 14 Marzo 1993 n. 39

VERCELLI via Duchessa Jolanda 20, tel. (0161) 66.062/54.747
BIELLA via Repubblica 29, tel. (015) 26.191/252.23.79

Per la pubblicità su LA STAMPA
publikompass
20123 MILANO
Via Carducci 29
Tel. (02) 88.470
10126 TORINO
Corso M. d'Azeglio 60
Tel. (011) 65.241

Grido d'allarme degli imprenditori: le aziende sono agli sgoccioli, è il disastro

## Edilizia, 400 posti a rischio

*L'effetto «Tangentopoli» e la grave recessione economica paralizzano il settore. Ormai prossimi i primi licenziamenti. Azzerati gli appalti pubblici, anche i privati sono poco propensi a spendere*

**VERCELLI.** Imprese edili sull'orlo di una crisi gravissima a causa di Tangentopoli. quattrocento, ma la stima potrebbe essere in difetto, i posti di lavoro a rischio in provincia per l'effetto delle indagini «Mani pulite» che, a livello nazionale e locale, hanno amplificato gli effetti della recessione economica in atto.

Il settore delle costruzioni (300 aziende con oltre 2.500 addetti è paralizzato dal blocco pressochè totale degli investimenti pubblici (anche i più piccoli) e dalla scarsa propensione a spendere da parte dei privati. «Non si lavora quasi più - è il grido d'allarme degli imprenditori - e ormai i lavori che abbiamo in corso vanno esaurendosi. Il futuro? Nero, nerissimo almeno per anno».

Le previsioni sono catastrofiche in particolare i addetti «stradali», il settore che dipende maggiormente dagli enti pubblici. L'azzeramento delle è aggravato dal fatto che gli imprenditori del ramo non possono contare su alcun patrimonio immobiliare dell'azienda che possa servire a superare le difficoltà contingenti. Come se non bastasse, le amministrazioni sono in derevole ritardo nel pagamento di lavori già eseguiti e ciò causa consistenti e prolungate esposizioni con le banche.

«Tangentopoli» ha significato anche il congelamento di interventi già approvati e per i quali stati assegnati i finanziamenti. «Il clima del "cosa c'è sotto?" condiziona ormai tutti - si lamentano gli imprenditori - anche quando "sotto" non nasconde proprio nulla. La politica dal sospetto sta uccidendo».

Già perché ormai molte aziende agli sgoccioli e per alcune sembra ormai scontato il ricorso ai licenziamenti: la crisi generalizzata impone come primo intervento di diminuire i «Ormai per molti di noi - dicono gli industriali edili - la filosofia aziendale è cercare sopravvivere. Più che guadagno si pensa a trovare lavori anche di modesta entità che permettano di non fermare le macchine e pagare i costi aziendali. Chiudere almeno pareggio significa inoltre salvare i posti di lavoro in attesa di un futuro migliore». Speranze? «Poche, anche se devono le ultime a morire».

La crisi si dipana su un pericolosissimo piano inclinato: ormai parecchi imprenari hanno anche difficoltà pagare i fornitori assommando problemi problemi. E' stato calcolato che in provincia ogni due posti lavoro nell'edilizia ne corrisponda uno nell'indotto. I conti sono presto fatti: potrebbero rimanere senza occupazione altre persone.

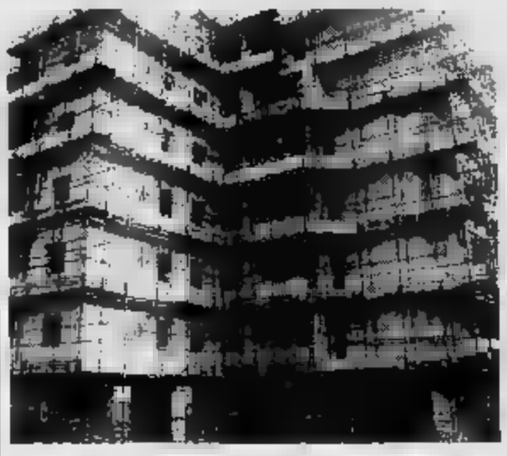

Un cantiere al lavoro potrebbe diventare una rarità. L'edilizia pubblica e privata sta vivendo momenti drammatici per gli effetti di inchiesta e recessione

**Franco Cottini**

MANI PULITE

### *Piantedosi, si decide il 18*

**BIELLA.** Tribunale della libertà vaglierà le richieste di scarcerazione presentate dall'ex assessore socialista Piergiulio Piantedosi e dall'imprenditore Eugenio Dissegna giovedì 18 . Ad occuparsene, nell'udienza già fissata per le 9, sarà il collegio giudicante presieduto dal dottor Pellegrino. I difensori dei due imputati accusati di corruzione sul centro commerciale 2001 nell'istanza presentata hanno scelto di non entrare nel merito delle ipotesi di reato mosse loro clienti, di confutare in termini tecnici l'applicazione della carcerazione preventiva. L'ex assessore socialista l'industriale sono stati arrestati il 4 mandato di custodia cautelare firmato dal gip Carlo Gaddi; il giudice ha concesso 60 giorni tempo ai magistrati inquirenti Ferrari e Panichi per concludere le indagini che riguardano Piantedosi e 45 per completare gli accertamenti su Dissegna. Pochi giorni dopo stesso gip aveva respinto prima istanza di scarcerazione sostenendo ancora il pericolo di inquinamento delle prove. Sul fronte delle indagini non sono stati altri sviluppi clamorosi. L'inchiesta prosegue, diversi accertamenti, nessun altro personaggio di spicco è stato interrogato dalla procure della Repubblica. Per il sembra da escludere anche la possibilità di un confronto tra i protagonisti della vicenda «Mani pulite» che discutere il Biellese. [m. al.]

CAVALCAVIA LAVORI

*Il guard-rail per 500 metri*

Aperto il cantiere per sovrappasso del Belvedere di Vercelli: un mese lavori per 70 milioni di spesa. Ma resta problema dei parapetti. A PAGINA 40

Dove trovarli

## Modelli 730 domani la scadenza

**VERCELLI.** Pensionati, attenzione: domani è l'ultimo giorno valido per presentare il modello 730, nuovo tipo di denuncia dei redditi del 1992 destinato a sostituire sia i vecchi modelli 101 che gli altrettanto vecchi «740». I lavoratori dipendenti che sceglieranno questo nuovo tipo denuncia no avranno un po' più tempo: per loro la scadenza rimane infatti fissata al 31 marzo, ma già sono in giro voci di un possibile slittamento.

città stati autorizzati in molti a raccogliere questi nuovi stampati: ciascuna delle tre organizzazioni sindacali confederali, le Ferrovie, i dipendenti del Tesoro. La direzione provinciale Inps ha inviato al domicilio di tutti i pensionati una di documenti prestampati da restituire compilati appunto entro domani: inizialmente la scadenza era del febbraio, ma l'inesistenza moduli per calcolo dell'Ici aveva costretto il governo a decretare un rinvio di 15 giorni.

La Cgil territoriale di Vercelli ha aderito alla «Verbinova srl», una società appositamente costituita su scala sub-regionale (Alto Piemonte) competente sui territori Vercelli, Biella, Borgosesia, Verbania e Novara. Questa convenzionata con il «Centro assistenza fiscale» regionale della Cgil: fino a ieri aveva «trattato» circa 500 modelli 730 di pensionati ed un migliaio di lavoratori ancora in attività di servizio.

Spiega Maria Grazia Camellini, che occupa della questione: «Innanzitutto occorre chiarire che il 730 non è più facile rispetto agli altri modelli precedenti: basti pensare che le istruzioni per la compilazione occupano un volume circa 500 pagine. L'unico vantaggio consiste nella liquidazione immediata, già a maggio, degli eventuali crediti di imposta a favore del contribuente che così non deve aspettare i soliti cinque anni per recuperare soldi che gli spettano diritto».

La nuova denuncia dei redditi comprende serie di moduli: innanzitutto quello di base il 730, che sostituisce il vecchio 740; poi c'è il 730/1 che comprende il cosiddetto «reddito-metro» e scelta della destinazione dell'8 per mille fini sociali od umanitari; segue il 730/2 che rimpiazza il vecchio «quadro N» del 740; infine il «modello Ici» per i proprietari terreni o fabbricati per calcolare la tassa che rimpiazzerà l'Ilor. [w. ca.]

IL TEMPO IN PIEMONTE E VALLE D'AOSTA

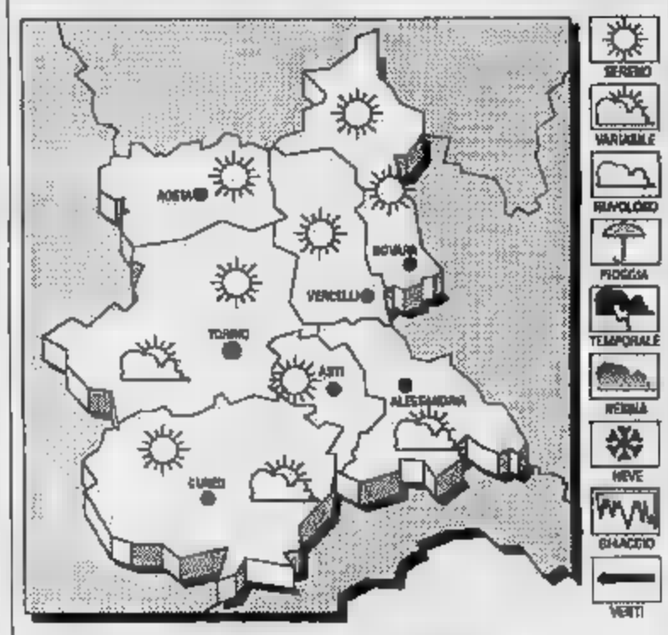


**TEMPO PREVISTO OGGI.** Cielo sereno poco nuvoloso; formazione sulle zone pianeggianti.
Stazionaria.
**VENTI.** Deboli di variabile..
**A DEL** cielo poco nuvoloso, sviluppo nubi cumuliformi, nelle pomeridiane, rilievi alpini.

**LE TEMPERATURE DI IERI A VERCELLI**
Max: 16; min: 3; media: 9

**UN ANNO FA**
Max: 14; min: 3; media: 8

**TEMPERATURE IN PIEMONTE**
Torino 13; Aosta 13; Alessandria 13; Novara 15; Cuneo 8,8; Asti

Borgo d'Ale, un giovane a volto scoperto; magro il bottino

## Rapina un market col coltello ma paga l'acqua minerale

**BORGO D'ALE.** E' fruttato un magro bottino una rapina al supermercato Despar in via Matteotti 58. L'altro pomeriggio, intorno alle 16,30, un giovane introdotto del market proprio poco dopo l'apertura pofingendosi un normale cliente, si è aggirato nei locali raggiungendo la con bottiglia d'acqua minerale in mano.

Quando è trovato fronte alla casse aperta per il pagamento, il ragazzo ha un coltello a serramanico e lo ha puntato contro la cassiera, che gli ha consegnato le 138 mila lire che aveva raccolto nel pomeriggio.

Racconta la cassiera Loredana Negro: «Mi sono davanti a quel coltello non ho avuto il tempo reagire. Sono ancora sconvolta adesso nel ricordare quegli interminabili secondi. Mi ha inoltre molto stupito il fatto che quel giovane di bell'aspetto e ben vestito, che aveva il volto scoperto, abbia lasciato sul banco le 5 mila lire con cui voleva pagare la bottiglia dell'acqua. Mi sembrava come disorientato».

Il rapinatore sembrava però conoscere bene il locale, poiché, come afferma la titolare dell'esercizio, non ha nessuna esitazione nel raggiungere la nonostante l'interno supermercato sia un labirinto di scaffali. Il rapinatore è poi fuggito a bordo una Fiat Uno bianca, nella quale lo aspettava complice. I due si sono allontanati ad alta velocità, rischiando di investire un passante che attraversando la strada ed all'ultimo momento è riuscito a raggiungere il marciapiede.

Gli investigatori stanno ora indagando su un indizio che può essere in relazione ad altri furti e rapine avvenute a Santhià in altri paesi dei dintorni: una Fiat Uno bianca. Sembra infatti che lo stesso tipo di auto sia stato usato per alrapine e che i due banditi non alla loro prima esperienza in questa zona.

L'ultimo colpo in ordine di tempo compiuto nel Vercellese era stato di ben altro tenore: metà febbraio due giovani armati di pistola e a volto scoperto, probabilmente dei professionisti, avevano rapinato le Poste di Saluggia. Per mettere a segno il colpo avevano sequestrato tre donne. I carabinieri si erano mobilitati per rintracciarli ma indagini non hanno sinora portato ad alcun esito.

I banditi aspettato che la direttrice Poste dall'ufficio, al termine della giornata lavoro e, puntandole una pistola alla schiena, l'avevano fatta rientrare e si erano fatti consegnare 36 milioni in contanti; prima di sequestrare la funzionaria postale immobilizzato altre due donne che stavano entrando prima negli altri uffici del palazzo.

**Gisella Favagrossa**

Fantastiche
FreshLook™
le a contatto
"USA E GETTA"
per Il tool occhi. (anche correttive).
OTTICA BUFFA
- nuova italia, 171 - tel. 0161 923211

Quando incontri ostacoli per il verso giusto. hai un problema d'amore, d'affari, hai che consultami, rivolgiti fiducia, saprò aiutarti con e professionalità.

ISIDE
DOTTORESSA CRISTINA ONNIS
VICE
DELL'ALBO PROFESSIONALE EUROPEO
ACCADEMICO
DELL'ACCADEMIA DI FIRENZE.
DOTTORESSA IN PARAPSICOLOGIA H.C.
Ricevo presso lo studio di
BIELLA via G. Cottolengo, 35
previo appuntamento telefonico
015-27496 - Fax
MAESTRA DI ALTA MAGIA MEDIANICA ASTROMANZIA RADIOESTESISTA CONOSCITRICE DELL'ANTICA E VERA ARTE
VEGGENZA SU FOTOGRAFIA FLUIDOLOGA

Sono partiti i lavori del Comune per il sovrappasso che porta al Belvedere

# Cavalcavia, arriva il guardrail

*Un mese di cantiere (e 70 milioni di spesa) per sistemare circa 500 metri di barriera di protezione*
*Il percorso, in questo periodo, sarà vietato al traffico pesante. Ma resta il problema dei parapetti*

**VERCELLI.** Si sono iniziati, con il ritorno del bel tempo, i lavori di «rattoppo» programmati dal Comune per il cavalcavia del Belvedere: secondo la scaletta messa a punto dai progettisti dureranno circa un mese. Il traffico continuerà tuttavia a scorrere, ma sono state imposte alcune restrizioni come la limitazione della velocità a 20 chilometri orari e il divieto di transito per i veicoli il peso superiore ai 35 quintali.

I lavori sono stati affidati a trattativa privata alla «Società generale strade srl» via Cardano, e alle casse comunali costeranno circa 70 milioni. Secondo i tecnici municipali le restrizioni imposte (soprattutto quelle riferite al divieto di [illegible] per i veicoli più pesanti) dovrebbero consentire da un lato all'impresa di proseguire celermente i lavori, e dall'altro di evitare disguidi od intralci particolari nell'intenso traffico in entrata ed in uscita dalla città. Nonostante la buona volontà, tuttavia, saranno inevitabili alcuni rallentamenti nel flusso dei veicoli nelle ore di punta del mattino e del tardo pomeriggio.

La parte più consistente dei lavori appena iniziati riguarda soprattutto l'installazione di guardrail in cemento del tipo «New Jersey» per una lunghezza complessiva di circa 500 metri, con particolare riguardo per i tratti in [illegible] ed in aggiunta a quelli già sistemati nello scorso luglio insieme con i «dossi».

Sono cominciati i nuovi lavori sul cavalcavia del Belvedere, costruito nel 1931 progetto dall'Ufficio tecnico comunale per eliminare il passaggio a [illegible] dello «stradale» [illegible] Gattinara. Oggi il sovrappasso denuncia ormai i segni dell'età

Il cavalcavia che, superando i binari della Torino-Milano e della Vercelli-Alessandria collega corso Gastaldi con il [illegible] del Belvedere, compie proprio in questi giorni i [illegible] anni di vita, e li dimostra davvero tutti.

Era stato costruito, [illegible] progetto dell'Ufficio tecnico comunale, nel periodo fra 1931 [illegible] 1933 per eliminare il passaggio a livello dello «stradale» per Gattinara. Gli uffici del Comune avevano preparato il progetto utilizzando un percorso già studiato in precedenza dall'ingegnere Guido Allorio; il ponte venne realizzato dalle Ferrovie per la parte piana sovrastante i binari delle linee per Torino e Casale, mentre a carico del Comune era rimasta la costruzione delle due rampe d'accesso.

Oggi, secondo i responsabili dell'Ufficio tecnico municipale, a presentare i malanni più gravi sarebbero i parapetti in tutta la loro estensione. Per il loro rifacimento sarebbe già stato approntato un progetto che non attende altro che di essere in qualche modo finanziato.

I piloni delle fondazioni, invece, a quanto pare risulterebbero ancora abbastanza solidi e non avrebbero altre necessità se non alcuni lavori di poco [illegible] per il consolidamento.

**Walter Camurati**

## In centro città

### *Posteggi, al via i sensi unici*

**VERCELLI.** Domani dovrebbero riprendere a pieno ritmo, in città, anche i lavori della «Vercelli parcheggi»: la precedenza sarà data alla definizione [illegible] nuovi sensi di marcia nel quadrante Sud Ovest, la zona [illegible] presa tra viale Garibaldi e corso Fiume.

Dopo i ridimensionamenti apportati al progetto originario dal Commissario straordinario del Comune, i parcheggi delimitati dalle sbarre resteranno solo quelli previsti per l'area dell'ex ospedale e delle piazze Risorgimento e Zumaglini; piazza Alciati, sgombrata di recente dalle pompe del distributore, diventerà parcheggio riservato ai residenti mentre la [illegible] in piazza del Municipio sarà regolata da un «parcometro».

Sono state abolite le barriere anche per piazza Pajetta, dove l'arredo dell'isola formata dal monumento [illegible] costituito da fioriere mobili; è prevista anche la sistemazione di alcune panchine.

## NOTIZIE FLASH

### [illegible]

***I distributori in servizio quest'oggi in provincia***

I benzinai aperti quest'oggi a Vercelli saranno: Mobil, corso Prestinari; Agip, tangenziale S.S. [illegible] Km. 3,870; Erg, via Walter Manzone 16; Fina, via Viviani, Erg, via Walter Manzone; Esso, piazza Cugnolio; Total, via Tasso; Tamoil, piazza Mazzucchelli (benzina, gasolio e benzina verde); Api, via Massaua 107; Lucio Defabianis, via per Olcenengo. Impianti self-service (24 ore [illegible] 24) Fina, corso Prestinari 148 (benzina, gasolio e benzina verde con scontrino); Monteshell, corso Prestinari 168 (benzina, gasolio e benzina verde); Agip, piazza Solferino; Q8, corso Gastaldi 14; Tamoil, piazza Mezzucchelli (benzina e gasolio); Fina, bivio per Quinto Vercellese; Agip a Desana in piazza Castello 9; Ip a Prarolo S.S. 31 Km. 6 benzina e gasolio). A **Biella** i distributori in servizio sono: Q8, via Milano 32; Q8, via Ivrea; Api, via Cottolengo; Esso, via Candelo 50; Esso, via Ogliaro 4; Fina, via Fratelli Rosselli 144; Ip, via Ivrea 34; Monteshell, corso Europa 2; Erg, via Oberdan [illegible]. A **Borgosesia**: Ip, via Montrigone 66; Monteshell, largo Barbaglia; Fina, viale Varallo 43. Impianti self-service: Agip, via Veneto [illegible] Tamoil, via Veneto [illegible]. Infine a **Cossato**: Agip, via Amendola 102; Erg, via Pella R. 30; Com. Petroli, via Matteotti 1.

### VITA [illegible]

***Coreco «congelati», la Regione [illegible]***

La mancata ratifica [illegible] parte [illegible] Consiglio regionale della delibera relativa alla ricostituzione dei alcuni Comitati regionali di controllo, ha provocato, di fatto, il congelamento della loro attività. Tra i C[illegible] interessati figura, sia pure parzialmente, anche quello di Vercelli. Per scongiurare eventuali carenze la giunta ha approvato una proposta che salvaguardia gli atti assunti sino ad oggi [illegible] Comitati e rimanda al consiglio le [illegible] relative.

### POLITICA

***Domani il consiglio della seconda circoscrizione***

E' stato convocato per le 21,30 di domani, nelle sede di piazzale Montefibre, il consiglio della seconda circoscrizione. Tra gli argomenti all'ordine del giorno il consiglio dovrà formulare un parere su alcune delibere municipali e la proposta per [illegible] nuovo regolamento delle circoscrizioni.

### [illegible]

***Campagna per l'accoglienza [illegible] profughi jugoslavi***

Continuano le iniziative di solidarietà in favore delle popolazioni jugoslave, lanciate dalle sezioni vercellesi di Acli, Arci e Loc. L'ultima riguarda la «campagna per l'accoglienza», [illegible] la quale [illegible] cercano famiglie italiane disposte [illegible] ospitare, anche per brevi periodi, profughi e rifugiati della ex Jugoslavia. Per ogni informazione ci si potrà rivolgere a «Sottopasso 46», tutti i giorni dalle 20,30 alle 23 oppure telefonare al 210.883.

Ieri i funerali al Villaggio Concordia

# Morta a 103 anni la maestra Masini

**VERCELLI.** Si sono svolti ieri mattina, nella chiesa del Villaggio Concordia, i funerali di Matilde Masini, il volto che ha incarnato per generazioni di vercellesi l'immagine del primo giorno di scuola. La maestra Matilde avrebbe compiuto 104 anni il 16 aprile. Era nata a Bosco Marengo, in provincia di Alessandria, ma presto si era trasferita in città, dedicando ai giovani e alla sua professione quasi [illegible] secolo di vita.

Aveva cominciato ad insegnare nel 1910, ai bambini di Lignana, per passare poi alle scuole di Desana, dove rimase [illegible] fino al 1956, quando raggiunse l'età della pensione. Per raggiungere la scuola viaggiava in bicicletta, a volte a piedi. Non badava allo strapazzo fisico, voleva essere vicina ai ragazzi: era una di quelle maestre - e ce ne [illegible] state tante - che considerava il suo lavoro una missione, vissuta negli anni in cui l'analfabetismo nel Vercellese era ancora molto elevato. «Non si era sposata - ha detto ieri don Eusebio Reggo, ricordandone la figura - perché riteneva che, rimanendo nubile, avrebbe potuto dare un contributo maggiore alla sua "causa"».

Matilde Masini aveva iniziato ad insegnare nel 1910. Cominciò a Lignana e, vent'anni più tardi, passò alla scuola di Desana dedicando ai [illegible] quasi mezzo secolo di vita

Matilde Masini è spenta nella [illegible] al numero 27 di via Trino. A darle l'ultimo saluto c'era anche [illegible] folta rappresentanza del mondo della scuola: maestre di ieri e di oggi e alcuni suoi antichi allievi. [f. l.]

Fino al 14 aprile appuntamento sotto il tendone montato in viale Garibaldi

# Diecimila volumi a «Libro in piazza»

*Sono tutti in vendita, molti anche a prezzi superscontati. La sezione dedicata alle novità verrà rinnovata ogni giorno. Le selezioni di due concorsi, uno per giovani scrittori e l'altro per l'infanzia con l'egida Unicef*

**VERCELLI.** Gli italiani, si dice, siano un popolo di poeti, santi e navigatori ma, decisamente restii quando si tratta d'intrattenersi e dedicarsi ai piaceri della lettura.

Così ecco che ogni occasione è buona per avvicinare la gente ad una maggior [illegible] interesse alla lettura. Dopo la settimana del libro appena conclusa, a Vercelli sino al 14 aprile sarà tempo del «Libro in piazza», e meglio «sul viale» visto che per il quarto anno consecutivo sarà proprio il scenario di viale Garibaldi a fare da cornice alla manifestazione organizzata dalla «Cooperativa italiana librai».

Entrando sotto il tendone appositamente realizzato lungo quasi trenta metri (l'ingresso è naturalmente gratuito) ci si immergerà nel suggestivo «[illegible]do del libro»: oltre diecimila volumi saranno a disposizione per essere visionati, scandagliati e acquistati.

La proposta, ovviamente, sarà quanto mai variegata e rivolta ad un elevato potenziale di lettori: dalla saggistica alla narrativa, dai «classici» alle opere di fantascienza senza trascurare gli immancabili fumetti o i polizieschi.

Per il quarto anno consecutivo viale Garibaldi ospita il tradizionale appuntamento di fine inverno con «Libro in piazza» mostra-mercato con oltre diecimila volumi

Anche i lettori più esigenti potranno essere accontentati, visto che un occhio di riguardo sarà dedicato alle «ultime uscite», rinnovate quasi quotidianamente nel corso della rassegna. Insomma non c'è che l'imbarazzo della scelta, così come [illegible] mancheranno proposte vantaggiose e sconti [illegible] determinati volumi. Anche sotto questo aspetto, dunque, libri per tutte le tasche.

Abbinato a «Libro in piazza» due selezioni per un [illegible] riservato a giovani emergenti [illegible] uno legato al mondo dell'infanzia sotto l'egida dell'Unicef. [g. mo.]

Ticket sanitari

# Manager Usl sollecita un'inchiesta

[illegible] Sotto il tiro incrociato di Movimento federativo democratico e Tribunale del malato, il commissario Gianfranco Sarasso sollecita ancora una volta un'indagine della Regione sull'operato dell'Usl. «Sono convinto - afferma - che la distribuzione [illegible] bollini per l'esenzione dal pagamento dei ticket si è svolta nel migliore dei modi possibili (che non significa [illegible] disagi per la gente) quindi ho di nuovo chiesto l'intervento di una commissione d'inchiesta».

Sarasso presenterà la stessa richiesta anche al neoministro della Sanità Raffaele Costa che tra qualche giorno riunirà a Mondovì gli amministratori straordinari delle Usl piemontesi.

C'è inoltre ancora l'annunciata querela contro il Mfd per le notizie errate riprese anche dalla Rai e parzialmente rettificate dallo stesso movimento: «La pratica è già pronte ed è in mano al legale. Deciderò nei prossimi giorni se presentarla o meno». [f. co.]

## IL TACCUINO DELLA PROVINCIA

### LETTERE AL GIORNALE

#### Proteggere l'arte nelle ch[illegible] biellesi

Forse non sarà stato un pozzo di gran valore, ma dispiace sapere che nella chiesa di Crocemosso è stato rubato un gruppo ligneo del '700 che ornava il fonte battesimale.

Bisognerebbe che gli amministratori del Biellese organizzassero un'iniziativa [illegible] quella lanciata dalla Sovraintendenza di Venezia: mille lire a testa per visitare le chiese, il ricavato servirebbe per renderle più sicure, mettendo al riparo i beni artistici dei ladri con opportuni sistemi di allarme.

E' vero che Biella non è Venezia, ma il nostro patrimonio artistico è importante e ci è caro. Evitiamo quindi che sia preda dei ladri.

**Lettera firmata, Vallemosso**

#### A quando i concerti [illegible]

L'arrivo, domani sera, al Civico di Amedeo Minghi, auspice la Cooperativa Belvedere, mi spinge ad alcune riflessioni sui rapporti tra la nostra città, Vercelli, e la musica leggera, in particolare, la musica per i giovani.

Sono anni che, durante la bella stagione, noi giovani vercellesi siamo costretti ad andare a Novara, Casale, Biella, Alessandria, Asti, Torino, Milano, per assistere ad un concerto all'aperto. Dopo gli exploit di Radio City - ricordiamo i concerti dei Pooh organizzati con l'Arciare –, i grandi avvi[illegible]ti musicali latitano sempre più a Vercelli sia per mancanza d'iniziativa sia perché sembra che il manto del «Robbiano» non possa essere profanato dai «barbari», cioè da noi giovani che, assistendo ai concerti, potremmo pregiudicarne il livellamento: ed in Interregionale, come tutti sanno, occorre avere un terreno perfetto affinché i giocatori possano dispiegare tutto il loro potenziale tecnico.

Polemiche a parte, la nostra speranza è che primavera e l'estate portino finalmente qualcosa di nuovo anche a Vercelli: che si possa, cioè, di tanto in tanto, assistere ad un concerto rock all'aperto anche nella nostra città. Ci pare di [illegible] chiedere la luna.

**Seguono otto firme,** Vercelli

### [illegible] UTILI

**AUTOAMBULANZE**

**Vercelli:** (0161) 213.000 Croce Rossa
**Cigliano:** (0161) 44.800 - 43.108
**Gattinara:** (0163) 832.800
**[illegible]:** (0161) [illegible]
**Trino:** (0161) 801.[illegible]55
**Biella:** (015) 20.100 - 20.101
**Borgosesia:** (0163) 25.333
**Cavaglià:** (0161) 966.066
**Cossato:** (015) 922.123
**Varallo:** (0163) 54.454
**Crescentino:** (0161) 841.122
**Val. Soc. Grignasco:** (0163) 418.617

**FARMACIE DI TURNO**

**Vercelli** oggi è di turno con sport. obbl. (9-12,30 e 15-20 e b. aperti; 12,30-15 e 20-9 e b. chiusi e con ricetta urg.): [illegible] *dema*, c.so Libertà 11, [illegible] 65.152.
A **Biella** (turno princ.: *Farm. Piemino del Dr. Bernardino Rota*, p.za G.B. Cossato 5 (Vernato), t.( 015) 405.840; turno sussid.: [illegible] chiuso [illegible], turno princ. delle farm.: ore 9-12,30 e 14-20; [illegible]pr. i giorni festivi. Nelle altre ore la farm. apre su pres. di ric. med [illegible]. La farm. [illegible] turno suss. nei giorni festivi non attua il serv. Per gli altri Comuni le farm. svolgono anche reperib. nott., su chiam., dietro pres. di ricetta med. urg.
**Sostegno:** *Dr. Giovanni Rabazzi*, piazza Repubblica 13, tel. (015) 762.082.
**Sizzano:** *Dott.ssa Daniela Quarna*, via Roma 26, tel. (0321) 820.136.
**Borgosesia:** *Dr. Carlo Pagani*, [illegible] Vercelli 2 (Arancio), tel. (0163) 22.341.
[illegible] *Dr. Anselmetti*, corso Umberto I 12/14, tel. (0163) 51.100.
**Tollegno:** [illegible] *Mario Pozzi*, [illegible] Roma 6, tel (015) 421.409.
**Occhieppo Superiore:** *Dott.ssa Anna [illegible] Franchini*, [illegible] Marconi [illegible] tel. (015) 590.174.
**Ponderano:** *Dott.ssa Giuseppina Mentasti*, via Mazzini 48, tel. (015) 541.318.
**Zubiena:** *Dr. Stefano Amadori*, piazza Quagliino 23, t. (015) 660.182 e **Cerrione:** *Dr. Piero Platini*, via P. Giovanni [illegible] 85, t. (015) [illegible]1.668 (turno suss. fest. valido domen. 14/3 h 9-12,30).
**Ponzone:** *Dr. Pietro Rollone*, via Provinciale 297, tel. (015) 777.090.
**Vigliano:** *Dr. Nicola Rolando*, [illegible] Milano 149, tel. (015) 510.211.
**Scopello:** *Dr. Renzo Barbaro*, [illegible] Mera 14, tel (0163) 71.196

[illegible]: telef. (0161) 255.050
**Arborio:** telef. (0161) 86.384
**Biella:** (telef. (015) 20 846/9
**Borgosesia:** telef. (0163) 25.513
**Cavaglià** telef. (0161) 96.470
**Cigliano:** telef (0161) 44 524
**Cossato:** telef (015) 922.801
**Crescentino:** [illegible]. (0161) 842.655
**Gattinara:** telef (0163) 835 411
**Santhià:** telef. (0161) 929.200
**Trino:** telef. (0161) 829.585

**PRONTO SOCCORSO**

**Vercelli:** S. Andrea, tel. (0161) 593.333; ambul., tel. 57.500; [illegible] tel. (0163) 622.245; **Santhià:** tel. (0161) 929.211; **Biella:** tel. (015) 350.3313.

### STATO CIVILE

**BIELLA**

**NATI.** [illegible] Boggio Cesero, Anna [illegible].
**MORTI.** Iride Nichini, 83 anni, pensionata; Fabrizio Gamerro, 35 anni, impiegato; Clelia Magliola, [illegible] anni, pensionata.
[illegible]
**NATI.** Lorenzo Onyszkewycz, Cerra Patrick, Elisa Comella.
**MORTI.** Valter Chiarletti, 73 anni, pensionato.
[illegible]
**MORTI.** Luciano Foglia di, 74 anni, pensionato.
[illegible]
**NATI.** Luca Bonlandini, Sabrina [illegible] solano, Valeria Dealberto.
[illegible] Aldo Milanaccio, 83 anni, pensionato; [illegible] zuccoli, [illegible] anni, pensionato.

**VARALLO.**

[illegible] Paolino Pampuro, 88 [illegible] pensionato; Matilde Riolo, [illegible] anni, pensionata; Ivana Reale, 48 [illegible] casalinga; Gigliemo Guglardi, 88 anni, pensionato; Natalina Bema, 91 anni, pensionata; Lorenzo Terminone, [illegible] anni, pensionato; Romana Scaglia, 84 anni, pensionato; Leo Cappa Rasone, 73 anni, pensionato; Cavidina Mallioli, 83 anni, pensionata; Antonietta Delzanno, [illegible] ni, pensionata.

### GLI APPUNTAMENTI

**VITA DI [illegible]**

Riunione al Wwf

La sezione di Vercelli del Wwf ha indetto per giovedì prossimo alla sede del Club alpino italiano in via Stara 1, alle 21, l'assemblea annuale dei [illegible]. Possono intervenire tutti coloro che intendono partecipare attivamente alla vita della sezione, proponendo idee ed argomenti interessanti. Relatore Giorgio Grassino, responsabile della sezione vercellese Fondo mondiale per la natura. Ordine [illegible] giorno: attività svolte nel 1992, progetti pianificati per il 1993, nomina del resposabile per il 1993.

[illegible]

L'Europa geopolitica

Martedì prossimo, dalle 15 alle 18, nei locali dell'Istituto tecnico industriale di piazza Battisti, a Vercelli, si svolgerà la [illegible] lezione del corso di aggiornamento rivolto agli insegnanti della scuola media inferiore e superiore, dal titolo: «Nuovi aspetti geopolitici dell'Europa, dall'Atlantico agli Urali». Parlerà Gino Lusso, dell'Università di Torino. Il corso è organizzato dalle sezioni vercellese e novarese dell'Associazione italiana insegnanti di geografia. Il prossimo incontro è previsto per giovedì [illegible] aprile.

**MOSTRE**

Arte al femminile

Continua [illegible] locali del [illegible] Saint-Tropez di via Gioberti 22, l'esposizione dei quadri della rassegna «La donna vercellese nella pittura». Tra le presenze artistiche, quelle di Mary Ferraris, Anna Finotello, Monica Laurenti e Sabrina Traverso.

**ATTIVITA' [illegible]**

I programmi della Culturale

Il consiglio direttivo dell'Associazione Culturale di Gattinara ha indetto per oggi alle 9, l'assemblea generale dei soci [illegible] in calendario il rapporto del presidente, la relazione finanziaria, la presentazione del programma sociale annuale. Dopo [illegible] riunione si terrà un convivio al ristorante «La Mossetta» di Ghemme. Mercoledì prossimo, [illegible] 21, sempre nei locali della sede, Fulvio Caligaris parlerà [illegible] tema [illegible] chiesa parrocchiale di San Pietro di Gattinara».

Oggi a Vercelli il raduno nazionale dell'Opera per gli ammalati a Lourdes

# «Benvenuti, giovani dell'Oftal»

*Ne arriveranno 800, da 15 diocesi italiane. Il convegno, che ha per tema «Il Vangelo della carità», è in programma a partire dalle 9 all'istituto Sacro Cuore. L'intervento dell'arcivescovo Bertone*

In alto, Scalfaro ai 60 anni dell'Oftal; qui sopra, monsignor Bertone con i malati

**VERCELLI.** A dieci mesi e mezzo dalla grande celebrazione con l'allora presidente della Camera Oscar Luigi Scalfaro, Vercelli torna ad essere, oggi, la capitale italiana dell'Oftal. E' infatti in programma, dalle [illegible] stamane, il decimo convegno nazionale dei giovani dell'Opera federativa per il trasporto degli ammalati a Lourdes. Vi parteciperanno circa [illegible] giovani provenienti dalle 15 diocesi oftaliane: Vercelli, Acqui, Albenga, Alessandria, Aosta, Biella, Casale, Cuneo, Genova, Milano, Novara, Torino, Tortona, Vigevano e la Sardegna.

[illegible] il [illegible] maggio dello scorso anno si trattò di festeggiare i sessant'anni dalla fondazione dell'Oftal (e Scalfaro raccolse l'invito come [illegible] barelliere), oggi i giovani oftaliani [illegible] radunano [illegible] a Vercelli per riflettere, insieme, sul tema: «Lourdes: il Vangelo della carità».

Sul settimanale cattolico «L'Eusebiano», l'arcivescovo Tarcisio Bertone ha scritto questo commento: [illegible] giovani dell'Oftal intendono apprendere, da Maria, il carisma del dono, e incarnare la prassi del [illegible] dono agli altri, soprattutto ai fratelli che vivono in situazioni di malattia, di dolore e di handi[illegible].

E l'arcivescovo di Vercelli sarà oggi con i giovani oftaliani, sia al convegno, all'istituto [illegible] Cuore, sia, nel pomeriggio, nella celebrazione eucaristica in cattedrale.

Il programma prevede, alle 9, l'«accoglienza» nell'istituto di corso Italia: mezz'ora dopo, [illegible] le preghiere, prenderà il via il convegno che, a partire dalle 10, prevede le testimonianze sul Vangelo delle carità di tutte le diocesi. Interverranno, tra gli altri, l'arcivescovo, [illegible] presidente dell'Ofatl don Franco Degrandi, [illegible] presidente «emerito», monsignor G[illegible] Ferraris (monsignor Oftal), l'he definito Scalfaro) e l'oftaliano vercellese Domenico Pugno che, [illegible] settimane, sta facendo la spola tra l'Italia [illegible] la [illegible] Jugoslavia per portare viveri e indumenti alle popolazioni colpite [illegible] guerra.

Nel pomeriggio, dopo il pranzo, è previsto uno spettacolo di intrattenimento [illegible] del gruppo di Parona (Pavia) e, alle 15,30, i giovani oftaliani si sposteranno nel vicino duomo dove si svolgerà la celebrazione eucaristica presieduta da monsignor Bertone. Sarà questa la conclusione del convegno.

Già ieri si [illegible] registrati i primi arrivi in città: particolarmente festeggiato [illegible] gruppo sardo, che ha raggiunto Vercelli in pullman, via traghetto.

Gli oftaliani vercellesi si sono mobilitati [illegible] agli ospiti la miglior accoglienza possibile: il gruppo di Vercelli, presieduto dall'avvocato Enzo Pozzolo, aveva già organizzato nel migliore dei [illegible] la festa dei sessant'anni. [illegible] tutti ricordano le parole dette quel giorno da Scalfaro al Sacro Cuore: [illegible] grande male del mondo [illegible] l'egoismo, l'Oftal [illegible] ha insegnato a combatterlo».

**Enrico De Maria**

## La storia

### *Associazione fondata nel '32*

**VERCELLI.** L'Oftal nacque nel 1932, con la «p» al posto della «f», fondata da un sacerdote [illegible] Borgovercelli, don Alessandro Rastelli. La sigla [illegible] per Opera piemontese per il trasporto degli ammalati a Lourdes. Due anni dopo, l'aggettivo «federativa» sostituì «piemontese» e dato che, nel frattempo, don Rastelli si era trasferito a Trino, fu proprio [illegible] cittadina in ri[illegible] al Po [illegible] diventare la «capitale» italiana dell'associazione religiosa.

Don Rastelli decise [illegible] organizzare treni per Lourdes dopo essere miracolosamente [illegible] pato [illegible] incidente: un treno l'aveva investito, e si era salvato. Era [illegible]. Negli [illegible] successivi, il religioso vercellese allestì molti viaggi di ammalati a Lourdes ma [illegible] nel 1932, con la nascita dell'«Oftal», che i pellegrinaggi [illegible] ad essere preparati con criteri organizzativi sempre più accurati.

E durante la seconda guerra mondiale, quando [illegible] poteva andare in Francia, don Rastelli optò per il santuario di Oropa. Il fondatore dell'Opera è scomparso nel 1960: i suoi successori hanno preso il testimone e, [illegible] l'Oftal invia ogni anno oltre 20 mila pellegrini [illegible] santuari mariani di Lourdes (soprattutto), Fatima, Banneux (in Belgio) [illegible] Oropa, [illegible] organizza anche viaggi [illegible] Terra Santa.

Dell'Oftal hanno fatto parte figure carismatiche, prima fra tutte il presidente della Repubblica Oscar Luigi Scalfaro che non perde occasione per ricordare di avere imparato molto facendo il barelliere dell'Oftal ad Oropa. **[e. d. m.]**

[illegible]

**[illegible] CASTELLO**

***Si toglie la vita un'ospite [illegible] Casa [illegible] riposo***

Una pensionata milanese di 66 anni si è uccisa lanciandosi dal primo piano della casa di riposo «Villa serena». Si chiamava Guerina Scamarotti ed abitava sola nel capoluogo lombardo. Da qualche tempo era ospite dell'istituto alicese. Dopo il volo dal primo piano [illegible] soccorsa e portata all'ospedale Sant'Andrea di Vercelli dove è morta tre ore dopo il ricovero. Pare che la donna [illegible] tentato altre volte di togliersi [illegible] vita. Sul tragico episodio i carabinieri hanno aperto un'inchiesta.

**VERCELLI**

***Su Corso, il più critico con la segreteria nazionale***

Il direttivo cittadino ed i candidati del pli vercellesi hanno inviato agli organi centrali nazionali un documento nel quale esprimono il loro dissenso per la posizione che il partito ha assunto nei confronti del «decreto Conso». Nella nota dei liberali vercellesi [illegible] chiede, inoltre, che ci [illegible] adoperi in tutte le sedi per evitare che l'approvazione di normative finalizzate ad eliminare [illegible] responsabilità penali dia il colpo definitivo alla residua credibilità dell'attuale [illegible] politico.

**BIELLA**

***Ospitalità [illegible] giovani orfani rumeni***

L'associazione biellese Pro Romania propone alle famiglie della provincia di collaborare per offrire ospitalità, durante le prossime [illegible] estive, alle giovani dell'orfanotrofio [illegible] Dohoroi. Chi vuole saperne di più può partecipare alla riunione [illegible] programma sabato prossimo alle [illegible] elementari [illegible] Camburzano. L'incontro inizierà alle 20,30.

[illegible]

***Premiati [illegible] Classico gli studenti doc***

Si è svolta [illegible] mattina nell'aula magna del liceo classico «Lagrangia» la tradizionale consegna dei «premi di studio». [illegible] riconoscimento, consistente [illegible] [illegible] borsa di studio, viene assegnato agli studenti che, nell'anno scolastico precedente, hanno conseguito la maturità classica [illegible] il punteggio [illegible] 60/60 o, nelle [illegible] intermedie abbiano ottenuto la promozione con la media dell'otto. Nella foto di Renato Greppi un [illegible] della premiazione.

[illegible]

***[illegible] Bianchi domani sera al Seteluned[illegible]***

Nuovo appuntamento, domani sera alle 21 nella chiesa di San Bernardino, per i «Seteluned[illegible]», curati dal Movimento ecclesiastico d'impegno culturale. Relatore della serata sarà Enzo Bianchi della comunità [illegible] Bose che parlerà sul tema: «Il problema del dolore secondo Giobbe».

Biella, sulla vicenda Marani l'onorevole Ronzani chiama in causa il Guardasigilli

# «Morte in cella, intervenga Conso»

*Dice il parlamentare: «Parlai [illegible] i compagni di Pierangelo, con le guardie, con il direttore del carcere ma le risposte furono evasive». Si rivolge al ministro della Giustizia per sollecitare la riapertura del [illegible]*

**BIELLA.** «Ero stato in visita [illegible] carcere [illegible] dei Tigli qualche giorno dopo la morte di Pierangelo Marani e avevo cercato di capire i motivi [illegible] suicidio, parlando con i detenuti, con le guardie carcerarie, [illegible] il direttore. Le informazioni che avevo ottenuto erano contrastanti fra loro. Poi, dopo l'autopsia che dichiarava il suicidio, il [illegible] era [illegible] chiuso. Ora vengo a sapere che i genitori del ragazzo chiedono la riapertura dell'inchiesta».

Wilmer Ronzani, deputato biellese [illegible] pds, porta la [illegible] testimonianza sulla vicenda che sta facendo discutere tutta l'Italia: i genitori di Pierangelo Marani sono stati [illegible] «i fatti vostri» per raccontare [illegible] loro drammatica storia e Ronzani ora si affiancherà alla loro iniziativa chiedendo al ministro di Grazia e giustizia Conso di disporre un'inchiesta sulla morte del ragazzo.

Pierangelo Marani, 27 anni, muratore, una grande passione per il calcio e il pugilato, dove[illegible] scontare una condanna a tre [illegible] per [illegible] storia di droga: [illegible] in cella da 19 mesi. La sera del 14 aprile '92 il giovane viene trovato senza vita. L'autopsia stabilisce che la morte è avvenuta per asfissia, probabilmente dovuta all'inalazione [illegible] gas butano da una bomboletta che alimenta un fornellino.

Le indagini avanzano una spiegazione: forse Pierangelo Marani ha voluto uccidersi, o forse ha inalato il gas per cercare [illegible]zioni forti (una pratica diffusa tra i tossicodipendenti in carcere) ed è rimasto ucciso. La procura di Biella accoglie le tesi dell'autopsia e chiude il [illegible]so.

Continua [illegible]i: «Erano stati proprio i compagni di Pierangelo a stupirsi del suicidio. Uno di loro mi [illegible] detto: "Avevamo giocato tutta [illegible] a poker e lui era riuscito a vin[illegible] [illegible] sembrava uno che avesse [illegible]to in animo di togliersi [illegible] vita". Da parte del direttore e delle guardie carcerarie le spiegazioni erano state evasive».

Il parlamentare del pds riporta nell'interrogazione [illegible] ministro Conso le conclusioni [illegible] giunta la controperizia chiesta dai genitori di Pierangelo Marani e basata sulle foto scattate all'obitorio: secondo il professor Fornari di Pavia i segni sul collo rilevati dalla madre potrebbero far sussistere l'ipotesi [illegible] «strozzamento e morte forzata per opera di terzi».

Conclude Wilmer Ronzani: «Innanzitutto voglio sapere [illegible] all'epoca dei fatti venne disposta un'indagine avviata [illegible] direzione generale degli istituti di detenzione e [illegible] pena [illegible] quale fu l'esito; quale versione [illegible] [illegible] carcere di Biella; se [illegible] seguito della denuncia presen[illegible] dai genitori [illegible] ministro [illegible] intenda disporre un'indagine. Bene ha fatto comunque la procura della Repubblica [illegible] Biella a riaprire il caso».

**[d. ca.]**

Il centro della Baraggia come Biella, ma nel '18 «adottò» anche Wilson

# Mussolini cittadino [illegible] Rovasenda

*La scoperta negli archivi comunali nel 1924*

**ROVASENDA.** Un piccolo [illegible]se di mille anime, disperso nella Baraggia, certamente [illegible] può competere [illegible] fatto d'importanza storica [illegible] Biella, centro nazionale di primaria importanza per la lana [illegible] la tessitura, sede provinciale di recente istituzione [illegible] un ricco hinterland rappresentativo, tre presidenti del Consiglio (Sella, La Marmora, Pella), che salgono a quattro [illegible] l'aggiunta [illegible] cittadino onorario Benito Mussolini. Rovasenda al confronto scompare, due torri, un [illegible] Cavaliere caduto in battaglia nei dintorni. Tuttavia, per quanto riguarda l'ultimo motivo di vanto della vicina città, le distanze in fatto di prestigio storico potrebbero accorciarsi.

Nella seduta [illegible] del 15 maggio 1924, infatti, gli [illegible] nistratori [illegible] piccolo paese risicolo hanno approvato una delibera che dice: «Questo consiglio comunale, ispirato da alto sentire patriottico e per [illegible] al suo insigne benemerito Capo del governo la migliore attestazione della sua vivissima gratitudine per l'opera saggia, sapiente ed indefessa, prestata per la grandezza della nostra bella Italia, unanimemente e con fiera compiacenza, delibera di conferire la cittadinanza onoraria [illegible] questo Comune all'uno grandemente benemerito che è Benito Mussolini».

Un busto del Duce anche nella sala della [illegible] comunale rovasendese, allora, seppur non così austera come quella di Palazzo Oropa? [illegible] una proposta-provocazione identica a quella dell'avvocato biellese Delmastro [illegible] avanzata anche in paese si presenterebbe, però, per gli amministratori [illegible] desi, una questione ideologica di non scarso rilievo. Andando a ritroso nella storia municipale, i loro predecessori a palazzo civico [illegible] infatti già preso, nella riunione consiliare del 29 dicembre 1918, quest'altra deliberazione: «Il presidente [illegible] Woodrow Wilson viene nominato cittadino onorario di Rovasenda per aver favorito ed instaurato il regno del diritto [illegible] della giustizia contro quella forza prepotente [illegible] brutale, valendosi dell'eminenza del [illegible] intelletto, della bontà del suo animo, della forza del suo lavoro [illegible] della potenza della carica che egli così onorevol[illegible] ricopre».

Quanti busti [illegible] palazzo comunale [illegible] Rovasenda? Sia che vengano, ipoteticamente, realizzati entrambi, sia che, per motivi ideologici [illegible] di contenimento della spesa, si giunga ad una scelta, per il piccolo paese della Baraggia, c'è sempre il rischio che si reinnaschi un conflitto con i «nuovi» sostenitori dell'Asse.

**Arnaldo Colombo**


HONDA LUNGA.

AERODECK Due litri, [illegible] valvole, 133 cavalli. Honda Aerodeck arriva in Italia, ad infrangere vecchie regole [illegible] imporre un nuovo concetto: il fascino [illegible] grandi spazi può convivere con la passione per la guida. Tecnologia Honda nel motore: [illegible] valvole con albero [illegible] camme in testa [illegible] doppio albero controrotante [illegible] equilibratura; sistema [illegible] iniezione [illegible] controllo programmato PGM-FI, derivato dalla sperimentazione in Formula Uno. Ricerca [illegible] guidabilità in tutte le condizioni: sospensioni [illegible] doppi bracci indipendenti sulle quattro ruote [illegible] barre stabilizzatrici; servosterzo ad assistenza progressiva. Design funzionale in ogni dettaglio. La [illegible] station-wagon di [illegible] Honda [illegible] disponibile in [illegible] a partire [illegible] Lit. 38.000.000, chiavi in mano.

Il 13-14 Marzo
prova di guida presso la Concessionaria Honda
**V. AUTO s.r.l.**
Vercelli - Via W. Manzone, 120 - Tel. 0161/56980

Vendita - [illegible] - Ricambi

# Centro Residenziale "Nuovo Parco"

## BIELLA - VIA TRIPOLI - VIA DELLEANI

*"... È l'ambito destinato a diventare in breve il più elitario della città: adiacente al Centro Direzionale Amministrativo, filtrato da vasto verde, dotato di abbondanti parcheggi.*
*Il complesso, giocato su diverse altezze onde captare l'arco del sole a sud e la godibilità delle prealpi a nord, si snoda perimetrando un ampio giardino, impostandosi su di un ricco porticato, il mosaico della cui pavimentazione guida agli ingressi..."*

**(VILLANI)**

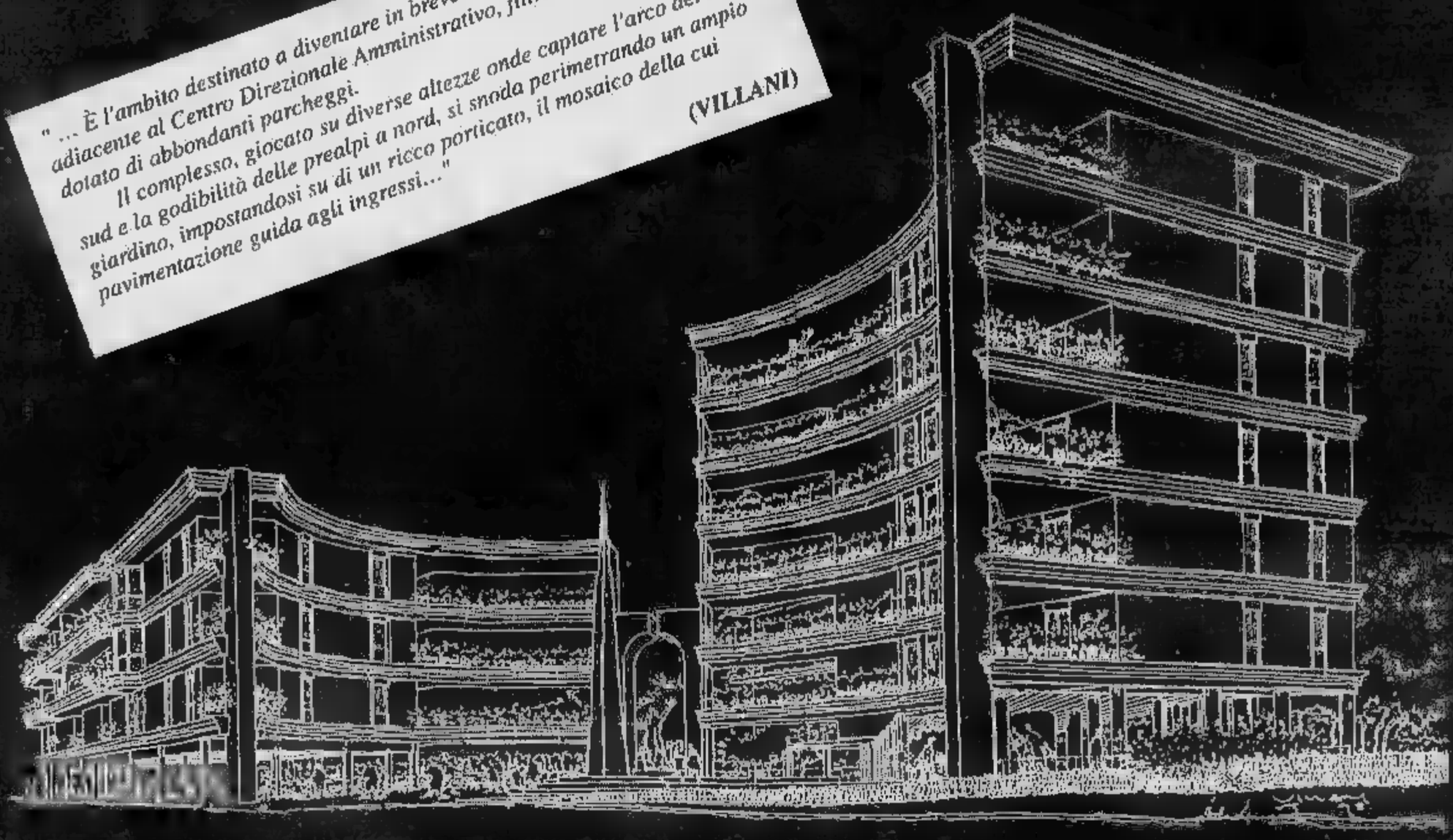

**SONO IN VENDITA**

## APPARTAMENTI ED UFFICI

Di grande prestigio ■ di varia metratura
ampia scelta di soluzioni e possibilità di personalizzazione

**FINITURE E DOTAZIONI DI ALTISSIMO LIVELLO**

UNA REALIZZAZIONE **INTERIM S.r.L.**

Informazioni e vendite in cantiere (9,30 -12,30 / 15,30 - 19) Via Delleani, Tel. 40.23.33
APERTO ANCHE DI SABATO (9 - 12 / 15 - 18) E DOMENICA (su appuntamento)

Le nuove tariffe per i percorsi urbani in vigore da giovedì 1° aprile

# Bus, biglietto a 1000 lire

*Gli aumenti si rifletteranno anche sugli abbonamenti: il blocchetto da 10 corse per le tre linee cittadine passa da 6000 a 7500. Ritocchi anche sul Biella-Oropa Santuario*

Il Consiglio comunale ratificherà gli aumenti del servizio bus lunedì 22

**BIELLA.** Crescono i prezzi dei biglietti del bus urbano. L'aumento medio sarà di circa 200 lire, ma è stata introdotta anche una multa salata per chi verrà sorpreso a viaggiare senza biglietto: se i «portoghesi» concilieranno entro 60 giorni l'ammenda sarà di 60 mila lire.

«L'adeguamento dei prezzi è stato chiesto dalla Regione - spiega l'assessore Vittorio Caprio - in base ai costi di gestione e ai contributi che annualmente eroga per tariffe sociali trasporti pubblici. Il Consiglio comunale sarà chiamato ad approvare le nuove tariffe nella riunione già convocata per il 22 marzo. Se non ci saranno obiezioni, i nuovi prezzi andranno in vigore dal primo aprile».

Gli aumenti riguardano la corsa singola sulle linee urbane, che passerà dalle attuali 800 lire a 1000 lire. Il costo del biglietto sul Biella-Oropa passerà a 2000 e 2200 lire.

Gli aumenti si rifletteranno anche sugli abbonamenti: il blocchetto da 10 corse per le linee urbane salirà dalle attuali 6000 lire a 7500 lire; 10 corse sul Biella-Oropa dopo l'aumento costeranno mila lire contro le attuali 12 mila. Anche l'abbonamento mensile per le linee esterne sale da 10 a 12 mila lire.

«Il '93 sarà un anno importante per i trasporti pubblici - aggiunge Caprio -. Intanto stiamo progettando la quarta linea urbana, quella che raggiungerà il rione Oremo e attraverserà i centri abitati di Vandorno e Barazzetto. Ma stiamo lavorando anche ad un riesame di tutti gli itinerari dei percorsi cittadini nell'ambito del piano della viabilità. Con la pedonalizzazione di tutta l'area compresa nel quadrilatero via La Marmora, via Pietro Micca, viale Cesare Battisti e via Repubblica, i mezzi pubblici diventeranno il mezzo privilegiato per collegare i posteggi con il centro. Dobbiamo inoltre essere presente anche la ricollocazione del mercato».

Si giunta dovrà prendere dei provvedimenti anche per risentire la costruzione del posteggio sotto piazza De Agostini. Le tre commissioni consiliari hanno dato il libera al progetto del silos che sarà realizzato dell'Italimpa. La società dovrebbe appaltare i lavori entro l'anno e il Comune pensa di sgomberare parte del mercato di piazza Curiel per consentire il passaggio dei camion diretti al cantiere. [m. al.]

## IN BREVE

**TE...**

***Parte il ... per esperti in commercio con l'estero***

Prenderà il via domani il corso per esperti in commercio estero. Le lezioni sono finanziate dal Fondo sociale europeo e si rivolgono a giovani diplomati non occupati. Il corso è a numero chiuso e si articola in 320 ore divise fra lezioni teoriche e stage aziendali.

***L'Uib scende in campo sulla Camera di commercio***

Un progetto per la nuova Camera di commercio di Biella è il tema del convegno promosso dall'Unione industriale per martedì 23. Scopo dell'incontro un confronto di esperienze e proposte per progettare al meglio il nuovo ente «affinché possa generare positive ricadute sul sistema economico biellese».

***Magnano si fa festa con il Carnevale***

Feste di Carnevale a Magnano. Oggi, alle 9,30, la banda sfilerà per le vie del paese chiamando a raccolta gli abitanti; pranzo a base di fagiolata e poi sfilata dei carri. Domani sera danze.

Mille volontari per un progetto pilota dell'Usl

# Cossato, una task force per l'emergenza infarto

L'Usl di Cossato organizza un progetto-pilota per le emergenze da infarto

**COSSATO.** L'Unità sanitaria locale all'avanguardia nei programmi di prevenzione, ma soprattutto impegnata in un progetto-pilota che sta suscitando vasto interesse in tutta Italia. Luciano Caucino, l'amministratore straordinario dell'Usl cossatese, ha infatti presentato un nuovo progetto per affrontare l'emergenza infarto, con l'obiettivo di salvare la vita di molti cossatesi colpiti da arresto cardiaco.

E sempre a Cossato è stato inaugurato anche il nuovo mammografo donato dal Fondo Edo Tempia. L'apparecchiatura si inserisce nel contesto del «Programma mimosa», un'altra iniziativa di prevenzione, questa volta mirata a individuare in fase precoce i tumori del seno.

Il progetto «emergenza cuore» è in fase di organizzazione: in Italia è la prima iniziativa pilota di questo tipo. Mille volontari, già istruiti dallo stesso Caucino, saranno in grado di intervenire nella prima fase dell'infarto, proprio quando il malato accusa i primi sintomi dell'arresto cardiaco: massaggio al cuore e respirazione artificiale rappresentano le terapie di emergenza, per evitare danni più gravi al fisico.

Un'unità mobile attrezzata in contatto con il reparto di cardiologia dell'ospedale di Novara e il personale medico di turno interverranno invece nella seconda fase. Attraverso le apparecchiature e nel giro di pochi minuti, diagnosi e terapia potranno così essere stabilite già prima che il malato raggiunga il pronto soccorso, con buone possibilità di guarigione. Ma perché il Maggiore di Novara? Perché l'esiguo organico del «Degli infermi» di Biella non consente di appoggiare l'iniziativa cossatese.

Torniamo invece alle iniziative messe in cantiere dal Fondo Edo Tempia. «Il Progetto Mimosa si avvia al terzo anno di indagine - ha spiegato Luciano Caucino -. Nei primi due anni sono state esaminate quasi 7000 donne fra i cinquanta ed i settant'anni, contro le 5000 invitate ad eseguire la mammografia. L'unità mobile del Fondo Tempia ha toccato tutti i 32 Comuni che appartengono alla Usl, e con la nuova apparecchiatura, e appena arriverà il personale, saremo in grado di svolgere in città controlli anche per le donne al di sotto dei 50 anni».

**Paola Guabello**

FATTI E PERSONAGGI BIELLESI

# *Oggi Spoon River scorre tra le colline di Roasio*

Una Roasio S. Eusebio potrebbe, grazie a Mario Coppo, ambire a qualche analogia e addirittura sollecitare un gemellaggio con la più celebre Spoon River, la creazione di Edgard Lee Masters. Là era una cittadina del Midwest, il crinale verde di una collina, un esile corso d'acqua ai suoi piedi, il fiume Spoon, qua è una cittadina del Biellese, ancora il crinale verde di una collina, un esile corso d'acqua ai suoi piedi, il torrente Giorgio. Là un avvocato poeta, Lee Masters, a narrare coloro che «dormono sulla collina», qua un parroco poeta, don Mario.

«Dove sono Elmer, Herman, Bert, Tom e Charley? / Tutti, tutti dormono sulla collina / Dove sono Ella, Kate, Mag, Lizzie e Edith, / il tenero cuore, l'anima semplice, l'orgogliosa, la felice? / Tutte, tutte, dormono sulla collina».

Anche qui tutti, tutti dormono sulla collina, dorme Franco «il sorriso», dorme «nonna Rosa» e Corrado «amico del mio giardino», dormono Adriano «cittadino del silenzio ardito» e Vittorio «amico dei poveri», dormono Attilia e Lele, Francesco dalla «forma perfetta / di quercia» e Gigin e Maria Rosa, Margherita e Irene, e Rosina che sempre sapeva sorridere ai castelli / di carta e all'oro di sabbie / che il vento disperde», dormono Clara e Italo, Angela, Giannina e Giuseppe, dormono i molti altri figli di Roasio S. Eusebio «a schiere chiamati / ad ascoltare armonie / dell'universo / e il mistero».

Le microstorie degli abitanti di Spoon River vengono a volte riduttivamente lumeggiate come specchio della provincia americana di quei tempi, là dove lo specchio è più credibilmente quello della naturale tragedia degli umani. Brevi paradisi, mascherati inferni, sogni che si disseccano nella vita, amori umili e duraturi o chiassosi e ingannatori, ipocrisie e crudeltà vestite di perbenismo, meriti disadorni, la vita degli abitanti di una piccola città o di una metropoli, dell'America provinciale e puritana di fine secolo come quella di oggi, di qualsiasi altra parte del mondo, in un punto qualsiasi della sua storia. Quelle voci di morti di Spoon River sono voci che parlano di tragedia e di sopraffazione, di vizio e di delitto, di avidità e di menzogna celati sotto un'irreprensibile apparenza esteriore.

Le voci di coloro che «dormono sulla collina» di Roasio S. Eusebio sono ben diverse e ben diverse le loro esistenze. «In altri giardini» è stato il titolo che Mario Coppo ha voluto dare alla raccolta di poesie dedicate ai suoi parrocchiani scomparsi. E sono giardini misteriosi («altri» appunto), intraducibili per noi «viaggiatori imperfetti», ma a differenza del ricordo tormentoso ed accusatore dei dormienti di Spoon River, questi altri giardini ospitano sorrisi e belle forme, ricordi di stagioni piene di frutti, rimpianti sciolti di ogni amarezza (perché non possiamo / distender la vita / coi petali ancora / al mattino?»), ospitano soprattutto un'attesa e una certezza [illegible] ti dal sonno di Spoon River. Qui, [illegible] i dormienti, «Silenziosi in altri giardini / stiamo / adorando Colui che conosce il segreto / e dona la sua intima pace».

**Pier F. Gasparetto**

La procura accusa due professionisti di Trivero e Borgosesia

# Bustarelle fino a tre milioni per guidare le offerte d'asta

**BIELLA.** Sono ancora in carcere i due professionisti accusati di estorsione per una vicenda di aste truccate. Gabriele [illegible]a, 40 anni, di Trivero, e Ferdinando Bardone, 51 anni di Borgosesia, saranno interrogati domani dal giudice delle indagini preliminari, Carlo Gaddi che dovrà decidere se confermare i provvedimenti di custodia cautelare richiesti dal sostituto procuratore della Repubblica Federico Panichi. Nel caso è implicata anche una terza persona la cui posizione è al vaglio degli inquirenti.

Da alcuni mesi i magistrati del tribunale di Biella avevano il sospetto che alcuni professionisti sfruttassero i meccanismi delle aste giudiziarie per lucrare denaro. Il piano era semplice: aspettavano che fossero depositate le offerte per l'incanto di qualche unità immobiliare e quando venivano aperte le buste intervenivano. La legge consente la presentazione in extremis di altre offerte al rialzo, nel qual caso il prezzo d'asta aumenta di un sesto.

A quel punto i professionisti avvicinavano la persona che aveva aggiudicata l'immobile e lo proponevano un accordo: o pagava una tangente o avrebbero presentato un'offerta al rialzo. E' così che un impresario interessato ad aggiudicarsi una casa stimata 15 milioni l'altro giorno si è sentito chiedere 3 milioni.

Ma l'uomo, sulla cui identità gli inquirenti mantengono il più stretto riserbo, si è rivolto al procuratore della Repubblica Enrico Gumina. Il magistrato ha preparato un piano con la Guardia di finanza e poi ha incaricato il sostituto Panichi di coordinare gli sviluppi dell'inchiesta.

Sono state disposte delle intercettazioni telefoniche e d'ambiente ed è appunto ascoltando una conversazione tra l'imprenditore e i professionisti, le fiamme gialle sono riuscite a risalire a Gabriele File. Il triverese, accompagnato da un terzo personaggio, venerdì ha raggiunto il tribunale dove si stava svolgendo l'asta e a pochi passi dal Palazzo di giustizia ha intascato la busta contenente i 3 milioni.

Ma File aveva appena fatto in tempo a controllare che fossero tutti i soldi quando si è visto circondato dagli uomini della finanza che lo hanno accompagnato, in stato di arresto, negli uffici della procura.

Subito interrogato, File avrebbe coinvolto nel giallo il presunto complice, Ferdinando Bardone, che è stato rintracciato poche ore dopo dagli uomini della pg. Bardone è in stato di fermo. Ora gli inquirenti stanno ricontrollando i documenti delle aste avvenute negli ultimi anni nel dubbio che i due possano aver messo a segno altri colpi. [m. al.]

Biella, ieri pomeriggio nel cantiere Cda

# Muratore protesta e «scala» una gru

**BIELLA.** Un muratore palermitano, Pietro Lo Verso, 24 anni per quasi un'ora ieri pomeriggio ha tenuto la città col fiato sospeso: minacciava di lanciarsi da una delle altissime gru del Centro direzionale se non fosse stato reso noto il contenuto di una misteriosa busta gialla.

L'allarme è scattato verso le 15,30 quando alcuni passanti hanno udito le grida del giovane che si dondolava a [illegible] metri d'altezza. Sono intervenute alcune pattuglie di polizia e carabinieri. Ma solo quando sono arrivati i vigili del fuoco (da Biella, Vercelli e Alessandria) la situazione si è chiarita: un pompiere è salito sull'autoscala e ha raccolto le parole del muratore. Il giovane poche ore prima aveva fatto recapitare al bisettimanale «Il Biellese» una busta gialla contenente una lunga lettera con la sua storia.

Una pattuglia del commissariato ha rintracciato il vice direttore del bisettimanale cattolico, Riccardo Alberto, e avuta la lettera l'ha portata al Cda. Intanto sulla gru si era arrampicato anche il brigadiere Magro dei carabinieri. Così il muratore palermitano è stato convinto a scendere a terra. Secondo quanto scritto nella lettera, Lo Verso ha abitato a Biella per 10 anni con una famiglia di [illegible]. Ma quando ha deciso di mettere su casa non è riuscito a farsi restituire una somma di denaro (10 milioni) e altro materiale. [m. al.]

Il racconto dei protagonisti e le immagini scattate nell'autunno del '92

# Cinque settimane sui ghiacciai

*Al Sociale la spedizione biellese in Patagonia*

Gli alpinisti biellesi in un'immagine scattata durante la spedizione organizzata nel 1991 nella Terra di Baffin, prima importante impresa del gruppo

**BIELLA.** Quattro slitte, gli sci, quattrocento chili di attrezzatura e 250 chilometri di ghiaccio e neve tutt'intorno: sarà l'ideale scenario che farà da sfondo al diario della spedizione in Argentina raccontata domani al Sociale da Paolo Cavagnetto, Paolo Falco, Alberto Guelpa e Joel Blumanberg. Partiti alla volta della Patagonia il [illegible] ottobre '92, parleranno della loro avventura sui ghiacciai Hielo Continental.

Le diapositive scattate durante la spedizione saranno fedeli testimonianze di un impresa non irripetibile, ma senz'altro singolare. «Il viaggio è durato cinque settimane più i giorni necessari a raggiungere il punto di partenza e rientrare - spiega Paolo Falco -. E' stata la nostra seconda esperienza importante; nel '91 compiuta già un'altra traversata nella Terra di Baffin. Per questa spedizione ci siamo equipaggiati con un centinaio di chili a testa fra materiale e vettovaglie e l'unica condizione per trasportare un simile peso con noi era quello di utilizzare delle slitte. Volevamo essere il più possibile autonomi e fare affidamento solo sulle nostre forze».

A proposito di montagna, la sezione biellese del Cai darà il via martedì sera ad una serie di incontri per far conoscere e approfondire temi legati all'alpinismo. Durante i primi due incontri si parlerà di alimentazione sportiva. [p. g.]

**Il riscaldamento non è più un problema: REV te lo risolve.**

ritiro su permuta
pagamento in due anni senza interessi

VALLEMOSSO
VIA B.SELLA 53
TEL. FAX (015) 702.996

Caldaie, Radiatori, Boiler

Centro Assistenza Tecnica autorizzata e Concessionario di Zona

ITALKERO Hoval Hermann Savio

Intervista a Emilio Lombardi, dopo il rimpasto di giunta alla Regione

# «Io, assessore e provinciale»

*«Il passaggio da responsabile dell'Agricoltura all'Ambiente non lo considero un declassamento»*
*L'inchiesta sui dati delle associazioni dei produttori. «La Coldiretti e la dc devono cambiare davvero»*

## Duecento miliardi di multa

*Gli allevatori sono in allarme per le imposizioni Cee sul latte*

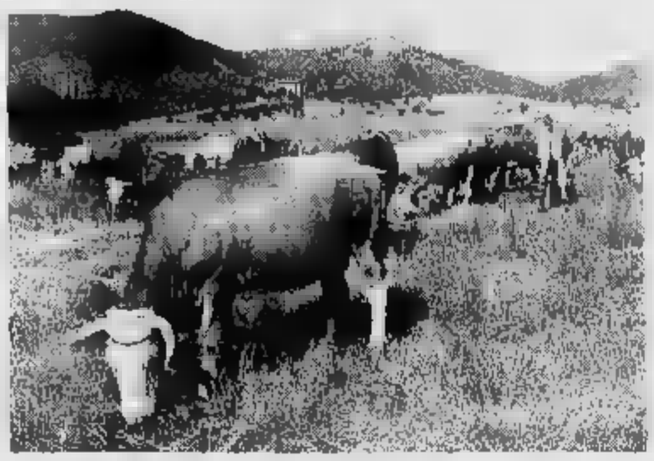

Le sanzioni della Cee sulla produzione di latte scattano il primo aprile

**CUNEO.** Molte aziende piemontesi che producono latte rischiano di chiudere. Dal primo aprile, infatti, scattano le sanzioni miliardarie inflitte dalla Cee agli allevatori che nel '92 hanno superato i limiti imposti dalla Comunità: per ogni litro in più si dovranno pagare 540 lire. Saranno i caseifici ai quali viene consegnato il latte a provvedere; per legge, ai controlli trattenendo i soldi che poi verseranno all'Aima a Roma, che, a sua volta, li accrediterà a Bruxelles.

Quelle che entrano in vigore fra due settimane sono le quote latte assegnate in passato all'Italia che sono molto inferiori all'attuale realtà produttiva. L'Italia, che importa il 50 per cento del fabbisogno di latte, non potrebbe produrre più di 90 milioni di quintali all'anno; l'extra di 9 milioni concesso dai politici della Cee su richiesta del governo di Roma è stato ancora colpito. Gli esperti calcolano che nel '92 la produzione di latte in Italia è stata di 120 milioni di quintali: i quindi di quasi 900 miliardi la multa che gli allevatori italiani dovranno pagare, duecento miliardi soltanto in Piemonte.

Per il Cuneese la contravvenzione ammonta a quasi il 30 per cento degli incassi (circa cento miliardi), che i produttori della «Granda» realizzano ogni anno con la vendita di quattro milioni e mezzo di quintali di latte ai caseifici. C'è allarme, quindi, fra gli allevatori per il «salasso» economico al quale vanno incontro, anche perché non riusciranno forse a sopportarlo.

«Mercoledì accompagnerò una delegazione di produttori a Roma per protestare contro le limitazioni Cee e per la confusione che regna intorno alle quote latte - dice Gianfranco Falco, presidente provinciale della Confederazione italiana agricoltori -. A meno di quindici giorni dall'applicazione non si sa ancora come si potranno acquistare (e quanto costeranno) le quote da allevatori che hanno ridotto la produzione. Le prossime due settimane saranno decisive per il settore; noi andiamo a Roma anche per avere garanzie sulle quote. E intanto stiamo facendo pressione perché si arrivi presto alla definizione, in aumento, del prezzo del latte. Le somme da pagare sono enormi per un'economia disastrata».

La Coldiretti del Cuneese domani a Chianciano farà sentire la sua protesta alla conferenza nazionale organizzativa direttamente al ministro dell'Agricoltura Gianni Fontana.

**Gianni De Matteis**

TORINO. Dopo 18 anni, gli ultimi otto passati assessore regionale, Emilio Lombardi, lascia l'agricoltura piemontese. Il rimpasto di giunta lo ha portato da corso Stati Uniti a via Principe Amedeo, dove ha sede l'assessorato all'Ambiente. L'ufficio dell'assessore, lasciato libero da Marcello Garino, socialista, è an- da . Nell'atrio sono scatoloni con libri e pacchi di documenti.

**Dunque assessore, sta facendo trasloco: da A come agricoltura a A ambiente.**

Due temi collegati non solo dall'iniziale. Troppe volte invece sono stati contrapposti, anziché farli vivere in armonia.

**Si declassato passando da un assessorato con 500 dipendenti e bilancio di oltre miliardi l'anno ad altro con meno di 200 unità?**

Non ragiono in questi termini. Quello dell'Agricoltura è certamente l'assessorato più «pesante» come bilancio dopo la Sanità, ma l'Ambiente è altrettanto strategico. Pensi ai problemi delle discariche con i casi di Asti e Casale da risolvere al più presto e poi c'è l'energia, il nodo di Trino. E' un politico, perché convinto le scelte debbono compierle i tecnici.

**Il mini rimpasto ha lasciato anche una parte delle vecchie deleghe.**

Doveva essere più vasto ma finché non cambia la politica... sì, mi sono rimaste la forestazione, compresi vivai e tartufi e le attività economiche e anche caccia e pesca.

**Ha influito nel suo passaggio di mano la polemica sulle difformità dei dati delle associazioni dei produttori sfociata in una inchiesta della magistratura?**

Se insistito troppo nel all'Agricoltura si poteva pensare che volevo tener chiuso qualche segreto negli armadi. Ma non è. La magistratura svolga il suo compito. Se ci sono state superficialità nei dati, non erano da imputarsi a scorrettezze nostre.

**Tra gli agricoltori piemontesi lei è molto conosciuto, un punto di riferimento. Il neo Fiumara, socialista, ex sindaco di Moncalieri le ha chiesto consigli?**

La regola è ascoltare tutto e tutti. Nel mondo agricolo il consenso si conquista a poco a poco, servono i Don Chisciotte. Penso alle trattive per la normativa del moscato. Ci vuole pazienza e caparbietà.

**RAPPORTI DIFFICILI**

## *Quei 5 ministri a Roma*

Emilio Lombardi, 56 anni, è nato a Lisio nel Cebano. Abita a Saluzzo con la famiglia (la moglie Mariuccia e i 2 figli, Marcella commerciante e Davide, studente in Legge). Funzionario di zona della Coldiretti è stato eletto per la prima volta in Consiglio regionale 1975 con mila preferenze. Riconfermato tre volte (nel '90 con 32 mila) dal 1985 assessore all'Agricoltura (il decano anzianità di carica in Italia). Ha visto succedersi cinque ministri: Pandolfi, Mannino, Saccomandi, Goria e Fontana. Il giudizio è laconico: «Non dò agli uomini, ma siamo andati sempre peggio». Democristiano, della corrente andreottiana fanatismi», ha aderito al manifesto del rinnovamento, sperando che sia «reale e concreto». Ama le passeggiate nei boschi (ne possiede 4 ettari in Val Mongia). «Porto con me le cesoie e libero le pianticelle dai rovi... un allenamento per districarsi vita politica». (r. s.)

L'assessore Emilio Lombardi

**Doti contadine?**

Io sono e mi considero un provinciale. A Torino, anche in Regione, i temi agricoli sempre stati considerati con un certo distacco, un po' snobbati. E' dominante la cultura industriale e tecnologica. Dell'agricoltura si parla in termini folcloristico-bucolici, oppure quando è sotto accusa: metanolo, ormoni, antiparassitari eccettera. Invece è un mondo molto più complesso e articolato. In Piemonte ci sono ancora 200 mila aziende agricole.

**La maggior parte quali aderisce alla Coldiretti, cui lei è stato dirigente nel Cuneese.**

La Coldiretti è l'espressione maggioritaria del mondo agricolo regionale, ma ci sono anche altre realtà che meritano attenzione. Certe divisioni storiche superate. Ha senso in Piemonte ci siano 27 diverse associazioni dei produttori, ciascuna riconducibile ad una precisa centrale sindacale? Il grano o la carne sono prodotti economici, ideologici.

**Considerazioni che fino a qualche tempo fa potevano sembrar blasfeme.**

Sono nato e morirò Coldiretti, mi sento perfino più Coldiretti che democristiano, ma dobbiamo cambiare davvero la qualità della nostra azione politica.

**Gli agricoltori lamentano dell'eccessivo peso burocratico. Le organizzazioni professionali sono «domandificio»: rimborsi, premi alla produzione, all'estirpo, quote latte, distillazioni obbligatorie...**

Sono esempi di una politica agricola schizofrenica che parte da Bruxelles, passa per Roma rimbalza nelle varie realtà. votato per l'abolizione del ministero dell'Agricoltura, per obbligarlo a cambiare, a decentrare davvero le scelte a coordinare gli interventi, evitando doppioni. Mi spiega perchè Roma, manda contributi, per esempio, alle associazioni dei produttori di Moscato o del Barbera senza nemmeno avvisare la Regione?

**Ne parla con passione. Il distacco, da questi temi non le è facile.**

Io in Stati Uniti ho lasciato pezzo di cuore e non solo in senso figurato. Nel 1989 ho subito un infarto. Avrei potuto smettere, e invece sono andato avanti, da allora sono cambiato.

**In che ?**

Quando si è stati così vicini alla morte, non si hanno più paure... nemmeno, ovviamente quella di perdere la poltrona di assessore regionale.

**Sergio Miravalle**

Titolare di una ditta di Cuneo e tre investigatori privati sono stati denunciati per «intercettazioni illegali»

# Spie delle «sorpresine», l'inchiesta continua

*Fallito il tentativo di carpire segreti sui «gadget» Ferrero*

**ALBA.** producono nello stabilimento albese del colosso dolciario «Ferrero», le decine di milioni di «ovetti kinder» conosciuti in tutto il mondo. A questo prodotto è destinata buona parte delle sorprese al centro del singolare caso di spionaggio industriale scoperto dalla squadra mobile a Cuneo.

Quattro persone, il titolare di una società cuneese fornitrice di gadget alla «Ferrero» e tre investigatori privati torinesi sono stati denunciati per «intercettazioni illegali al fine di spionaggio industriale» nei confronti di una ditta concorrente, pure di Cuneo.

Le indagini, che potrebbero concludersi il rinvio a giudizio dei quattro, avrebbero già consentito di accertare che il fornitore cuneese delle sopresine all'industria dolciaria - la «Ferrero», comunque, è risultata completamente estranea alla vicenda - avrebbe messo in atto un sistema spie per controllare la concorrenza, nel timore perdere importanti commesse dall'azienda del capoluogo delle Langhe.

All'origine delle denunce, il ritrovamento di microspie sulla linea telefonica di un'impiegata della ditta produttrice di sorprese (la donna, che non sapeva della presenza della «pulce», ha involontariamente dato il via alle indagini segnalando strani rumori al suo telefono che hanno avvisto i controlli) e sulle linee telefoniche della ditta concorrente.

Lo stabilimento di Alba del colosso alimentare-dolciario «Ferrero»

Quest'ultima pare avesse provato, ma senza successo, a fare proposte di lavoro alla «Ferrero».

Di qui la preoccupazione della ditta cuneese produttrice dei gadget a non lasciar trapelare notizia che potessero, in qualche modo, danneggiarla.

anche grazie alle indovinate «sorprese» che gli ovetti kinder sono diventati il prodotto leader dell'industria dolciaria albese: per far fronte alle sempre crescenti richieste di mercato, si è dovuto far ricorso al lavoro alla domenica per mantenere il ciclo continuo negli impianti produttivi.

Hanno avuto molta presa sui ragazzi prima le tartallegre e poi i coccodritti, personaggi ispirati rispettivamente alle tartarughe e ai coccodrilli che tanto successo hanno riscosso l'anno .

Adesso è il momento dei ranaplà, i nuovi personaggi che si ispirano alle rane. Dipinti a mano, sono molto ambiti dai ragazzi che ne vanno matti per farne collezione.

Sono oggetto di scambi molto ci per poter completare serie.

Milioni di altre sorprese, di varia foggia e valore, sono state utilizzate in questo periodo alla «Ferrero» per le uova pasquali che vengono pure prodotte nello stabilimento di Alba, nelle due varietà di quest'anno: «Kinder gran sorpresa» (fratelli maggiori degli ovetti) e i classici «Pasqua auguri».

Ma se la produzione delle uova «grandi» è limitata al periodo pasquale, gli ovetti vanno tutto l'anno, sia in Italia, sia all'estero: la necessità di evadere in fretta i numerosi ordini ha reso necessario il lavoro supplementare nei fine settimana. L'accordo per il lavoro alla domenica scade 21 marzo e non si sa ancora l'azienda chiederà un rinnovo.

I dipendenti, che in un primo momento avevano dimostrato perplessità a lavorare, seppure a turno, anche nei giorni festivi, hanno poi accettato, ottenendo retribuzioni aggiuntive.

In un panorama che vede numerose aziende in crisi, la «Ferrero» continua nel trend positivo, come l'altra holding albese, la tessile «Miroglio», che ha sede nella parte opposta della città. Due aziende, nate nel dopoguerra, diventate multinazionali.

Il gruppo «Ferrero» - complessivamente dà lavoro a undicimila persone - in Italia possiede stabilimenti ad Alba, Pozzuolo Martesana (Milano), Avellino, Sant'Angelo dei Lombardi (ancora in provincia di Avellino) e Balvano (nel Potentino).

E' presente in ogni parte del mondo con stabilimenti, società commerciali e per la distribuzione.

**Giuseppina Fiori**

per la pubblicità su LA STAMPA

20123 MILANO Via Carducci 29 Tel. 02/85.961
10126 TORINO C.so Massimo d'Azeglio 60 Tel. 011/65.211
12051 ALBA C.so M. Coppino 9 Tel. 0173/442.110 (3 linee r.a.) - Fax 0173/442130
15100 ALESSANDRIA Via Parma 18 Tel. 0131/442.543-442.544
11100 AOSTA Loc. Amérique - Quart Tel. 0165/765.019-765.628
28041 ARONA V.le Baracca 40/A Tel. 0322/241.700-48.002
14100 ASTI Via Antica Zecca 3 Tel. 0141/592.222
13051 BIELLA Via A. Gramsci 15 Tel. 015/30.789
12042 BRA Via Verdi 7 Tel. 0172/431.003
15033 CASALE M.TO Via Corte d'Appello 4 Tel. 0142/452.154-452.101
12100 CUNEO Via S. Grandis 11 Tel. 0171/630.832-699.939
16121 GENOVA Via C.R. Ceccardi 1/14 Tel. 010/540.184-592.560
18100 IMPERIA Via Bonfante 1 Tel. 0183/273.371-273.373
28100 NOVARA Via S. Francesco d'Assisi 18/D Tel. 0321/33.341
18030 SANREMO Via Gioberti 47 Tel. 0184/501.555
17100 SAVONA P.zza Marconi 3/5 Tel. 019/36.219-811.182
13100 VERCELLI Via Duchessa Jolanda 20 Tel. 0161/250.754-62.592

PK publikompass

Le discoteche della provincia al contrattacco per conquistarsi lo scettro di «re della notte»

# «Top dance», gara a colpi di techno

*All'Igloo serata con Marco Fava, una vena soft per Massimo Farè e Il Globo, gran party alle Cave. Al Due si fa festa con «Avanzi», mentre il Papeete prepara colonne sonore per teenagers. Gli appuntamenti con il sound*

**VERCELLI.** Sarà ancora possibile raggiungere e superare le discoteche che si trovano in prima posizione per «Top Dance», il referendum de La Stampa che stabilirà il gotha tra i locali dove si balla torrido, in Piemonte e Valle d'Aosta? Irraggiungibili il «Crazy Boy» di Centallo, che ha superato il livello dei 10.000 tagliandi, l'«Hollywood» di Castello d'Annone e il «Mirage» di Arona? E Stefano De Gregori, Alessandro Brignolo e Raffy, dee jay delle prime posizioni in fuga con stacco, sono ormai imprendibili?

I discofans del Vercellese, della Valsesia e del Biellese rispondono in coro di no, inviando a tamburo battente alla fatidica Casella postale 2 - Torino, enormi bustoni zeppi di schede e votando i locali nostrani.

L'Igloo (nella frazione Balangera di Varallo), dove si danza ogni venerdì e sabato con la musica dispensata da Marco Fava dj, si è attestato (provvisoriamente) al settimo posto della graduatoria generale. Al Globo di Borgovercelli la corsa ai voti continua. Mentre questa sera nella sala del liscio suona l'orchestra di Emilio Zilioli, Massimo Farè dj, nell'area discomusic, realizza un repertorio a pieno ritmo, mescolando il tutto con qualche spunto soft. Gran party festivo anche alle Cave di Vintebbio, che può vantare di essere stata la prima discoteca della provincia ad aver installato il diabolico karaoke per chi ama essere protagonista in prima persona.

Mixo, dj del Due di Cigliano in classifica per «Top Dance»

Al **Due** di Cigliano il mixer è pilotato da Sergio Datta e Koman Sanson per la festa domenicale che si chiama «Avanzi», come la trasmissione tv, mentre nelle occasioni speciali appare spesso alla regia dischi il sussultorio Mixo. Intanto il **Papeete** di Crescentino è aperto nel pomeriggio di ogni domenica con una colonna sonora adatta ai giovanissimi, lasciando un programma relax e revival per venerdì notte.

Sempre stasera nel Biellese si balla al **Faro** di Brusnengo (con la musica live di Frank David Group e il sound vinilico di Tony More). E ancora presenze di sumo alla **Cabala**, al **Cancello**, al **Corona** di Borgosesia e nelle vercellesi **Estasy** e **Blue Valentine**. Invece chi trascorre il weekend in Valsesia, ogni venerdì e sabato può fare dance al **Fuori Programma** di Piode.

E quali sono le proposte musicali dei dee jay votati? Estremamente aggiornate e diversificate, con brani provenienti dalle più recenti «chiarts» d'Oltreoceano: da «Nex la the E» di Moby a «Love is Everywhere» di G.T.O., a «Out of Space» di The Prodigy. E restiste ancora il collaudato «Dur dur d'être bébé» del mini-rapper francese Jordy Lemoine.

**Giovanni Barberis**

## TOP DANCE
### *La miglior discoteca e il miglior dj di Piemonte e Valle d'Aosta*

LA MIGLIOR DISCOTECA E' .....
(indicare nome e località)

IL MIGLIOR DJ E' .....
(indicare nome, discoteca e località)

I tagliandi vanno spediti a: casella postale 2 - 10100 TORINO CENTRO. Si possono spedire più schede nella stessa busta, non sono valide le fotocopie.

## La classifica

### *Record ancora al Crazy boy*

Ed ecco le prime 10 «disco» in classifica generale. Crazy Boy di Centallo (voti 10.826), Hollywood di Castello d'Annone (voti 6942), Mirage di Arona (voti 6821), Maneggio di Romagnano (voti 5772), Rouge et Noir di Lurisia (voti 5188), Trocadero di Domodossola (voti 4169), Igloo di Varallo (voti 3835), Sandoken di Gravellona (voti 3129), Proxima di Gavi (voti 2843), Globo di Borgovercelli (voti 2740). Tra le altre scelte in provincia: le Cave di Vintebbio (voti 2341), Due di Cigliano (voti 2106), Papeete di Crescentino (voti 1753), Corona di Borgosesia (voti 957), il Faro di Brusnengo (voti 539), Fuori Programma di Piode (voti 339), Blue Valentine di Vercelli (voti 178), La Cabala di Biella (voti 74), Estasy di Vercelli (voti 57), Cancello di Biella (voti 23).

Il dj più votato è Stefano de Gregori de Il Cubo di Borgo San Dalmazzo, con 12.119 punti. In provincia il primo risulta Marco Fava dell'Igloo con 3814 voti, il secondo Massimo Farè con 2937 voti. [g. ba.]

## STASERA AL CINEMA

**VERCELLI**

**Astra** — Inf. or. tel. 255.045 — Informacinema tel. 215.018 — Lire 9000 - Or.: ap. 15
**Weekend con il morto 2** — *di R. Klane, con A. McCarthy, J. Silverman, T. Kiser (Usa, '92)* — Due ragazzi portano in giro un morto, facendo credere che sia vivo, cercando di sfuggire a stregoni voodoo e ai killer della mafia. N. V. 1h 30' **Comico**

**Nuova Italia** — Inf. or. tel. 64.344 — Informacinema tel. 215.018 — Or.: ap. 15 — Lire L. 9000
**Sommersby** — *di J. Amiel, con R. Gere, J. Foster, B. Pullman (Usa '92)* — Un uomo torna a casa sei anni dopo la fine della guerra civile americana molto cambiato: premuroso, gentile, affettuoso. Ma è veramente lui? N. V. 1h 54' **Drammatico**

**Principe** — Inf. or. tel. 60.547 — Informacinema tel. 215.018 — Or.: ap. 15 — Lire 9000
**La notte e la città** — *di Irving Winkler con Robert De Niro, Jessica Lange (Usa '92)* — Remake di un famoso «noir» Anni 50, è la storia di un avvocato senza scrupoli che aspira al monopolio delle scommesse sulla lotta greco-romana N. V. 1h40' **Noir**

**Viotti** — Inf. tel. 250.845 — Informacinema 215.018 — Or.: ap. 19,30 — Lire 10.000/8000
**Trauma** — *di D. Argento, con A. Argento, C. Rydell, F. Forrest (Italia '92)* — Una ragazza anoressica «vede» i delitti di un maniaco omicida che ama decapitare le sue vittime: le loro mani sono misteriosamente collegate N. V. 1h 50' **Thriller**

**Belvedere** — Tel. 215.018 — L. 9000/5000
Ore 15/17 **Tesoro, mi si è allargato il ragazzino**
Ore 19,15/22 **La peste**

**Lux** — Inf. or. tel. 210.075 — Or.: 14,30 spett. cont. — Lire 5000/4000
RIPOSO

**Teatro Barbieri** — Via Pietri 1
RIPOSO

**CIGLIANO**

**Splendor** — Lire 9000 — Or.: 15 e 21,30
**La morte ti fa bella** — *di R. Zemeckis con M. Streep, G. Hawn, B. Willis (Usa '92)* — Due amiche-nemiche, ossessionate dalla paura di invecchiare, scoprono un elisir di giovinezza, che alla lunga avrà effetti spaventosi. N.V. 1h 44' **Commedia**

**COSTANZANA**

**Parrocchiale**
RIPOSO

**GATTINARA**

**Italia** — Inf. tel. (0163) 833.106 — Or.: 14,30 spett. cont. — Lire 9000/6000
**Sister Act-Una svitata in abito da suora** — *di Emile Ardolino con Whoopi Goldberg, Harvey Keitel (Usa '92)* — Una cantante nera, testimone di un omicidio, si nasconde in un convento di suore cattoliche. La sua musica trasformerà la loro vita. N. V. 2h **Commedia**

**GHEMME**

**Italia** — Inf. tel. (0163) 840.231 — Or.: 18 spett. cont. — Lire 6000/5000
**Codice d'onore** — *di R. Reiner, con T. Cruise, J. Nicholson, D. Moore (Usa '92)* — Un giovane avvocato militare difende due marines accusati di aver causato la morte di un compagno: lotterà contro tutti e tutto per avere giustizia. N.V. 2h20' **Drammatico**

**SAN GERMANO**

**Italia** — Or.: 21/22,30 — Lire 7000/6000
**Film vietato ai minori di 18 anni**

**SANTHIA'**

**Ideal** — Tel. (0161) 94.551 — Or.: 15/20/22 — Lire 8000/5000
**Codice d'onore** — *di R. Reiner, con T. Cruise, J. Nicholson, D. Moore (Usa '92)* — Un giovane avvocato militare difende due marines accusati di aver causato la morte di un compagno: lotterà contro tutti e tutto per avere giustizia. N.V. 2h20' **Drammatico**

**BIELLA**

**Apollo** — Inf. tel. (015) 28.765 — Lire 7000
**Film vietato ai minori di 18 anni**

**Impero** — Inf. tel. (015) 22.736 — Lire 10.000/9000
**Sex and Zen** — *di M. Mak, con A. Yip, I. Chow, L. Ng (Hong Kong '91)* — Uno studente del 1600, dopo un innesto chirurgico, diventa un formidabile amatore e cerca di sedurre più donne possibile. Dal classico cinese di Li Yü V.M. 18 **Erotico**

**Mazzini** — Inf. tel. (015) 22.736 — Lire 10.000/9000
**Il distinto gentiluomo** — *di J. Lynn, con E. Murphy, V. Rowell, S.L. Ralph (Usa '92)* — Un truffatore di colore ha lo stesso cognome di un aspirante senatore con ottima fama: ne approfitta per farsi eleggere e rubare legalmente N. V. 1h 57' **Commedia**

**Odeon** — Inf. tel. (015) 22.736 — L. 10.000/9000
**Sommersby** — *di J. Amiel, con R. Gere, J. Foster, B. Pullman (Usa '92)* — Un uomo torna a casa sei anni dopo la fine della guerra civile americana molto cambiato: premuroso, gentile, affettuoso. Ma è veramente lui? N. V. 1h 54' **Drammatico**

**Sociale** — Inf. tel. (015) 22.736 — L. 10.000
**La notte e la città** — *di Irving Winkler con Robert De Niro, Jessica Lange (Usa '92)* — Remake di un famoso «noir» Anni 50, è la storia di un avvocato senza scrupoli che aspira al monopolio delle scommesse sulla lotta greco-romana N. V. 1h40' **Noir**

**BORGOSESIA**

**Lux** — Inf. tel. (0163) 22.698 — Or.: 15/20,30/22,30 — Lire 8000/7000
**Sister Act-Una svitata in abito da suora** — *di Emile Ardolino con Whoopi Goldberg, Harvey Keitel (Usa '92)* — Una cantante nera, testimone di un omicidio, si nasconde in un convento di suore cattoliche. La sua musica trasformerà la loro vita. N. V. 2h **Commedia**

**CANDELO**

**Verdi** — Inf. tel. (015) 2539827 — Or.: 20/22,15 — Lire 9000/7000
**Il pasto nudo** — *di D. Cronenberg, con P. Weller, J. Davis, I. Holm (Usa '92)* — Uno scrittore tossicodipendente fa il disinfestatore di scarafaggi: durante un'allucinazione diventa uxoricida. Dal romanzo di Burroughs V.M. 18 1h 55' **Drammatico**

**COGGIOLA**

**Radar** — Inf. tel. (015) 78.320 — Or.: 15 spett. cont. — Lire 8000/7000
**Mamma, ho riperso l'aereo!** — *di C. Columbus, M. Culkin, J. Pesci, D. Stern (Usa '92)* — Il terribile piccolo Kevin McCallister sbaglia aereo e finisce a New York: qui ritroverà un'altra volta i ladri sfortunati. N.V. 1h 55' **Commedia**

**COSSATO**

**N. Primavera** — Inf. tel. (015) 925.620 — Or.: 14,30/16,45/19,45/22 — Lire 9000/7000
**Codice d'onore** — *di R. Reiner, con T. Cruise, J. Nicholson, D. Moore (Usa '92)* — Un giovane avvocato militare difende due marines accusati di aver causato la morte di un compagno: lotterà contro tutti e tutto per avere giustizia. N.V. 2h20' **Drammatico**

**PRAY**

**Excelsior** — Inf. tel. (015) 767.323 — Or.: 15 spett. continuati — Lire 10.000/9000
**Guardia del corpo** — *di M. Jackson, con K. Costner, W. Houston (Usa '92)* — Un ex agente dei servizi segreti deve proteggere una pop star minacciata da un fan maniaco e da un killer. Nascerà un rapporto burrascoso e romantico N. V. 2h10' **Thriller**

**SERRAVALLE**

**Corso** — Int. tel. (0163) 450.415 — Or.: 15/20,30/22,30 — Lire 8000/7000
**L'ultimo dei Mohicani** — *di M. Mann con D. Day-Lewis, M. Stowe (Usa '92)* — Usa 1757. Occhio-di-falco, un inglese allevato dagli indiani, salva due sorelle bianche mentre infuria la guerra. Dal romanzo di Cooper. N. V. 2h 05' **Avventura**

**VARALLO**

**Sottoriva** — L. 8.000/5.000 — Or.: 21 spett. unico
**Codice d'onore** — *di R. Reiner, con T. Cruise, J. Nicholson, D. Moore (Usa '92)* — Un giovane avvocato militare difende due marines accusati di aver causato la morte di un compagno: lotterà contro tutti e tutto per avere giustizia. N.V. 2h20' **Drammatico**

Importante albergo zona lago D'Orta cerca
**BARISTA QUALIFICATO**
Tel. 0323/89348

**VALDUGGIA**
Posizione dominante vendiamo libera casa con giardino composta da: p. 1° appartamento di 4 vani + servizi piano rialzato altro appartamento da completare, autorimessa, cantina, taverna. Per informazioni:
0322/845946

AVIS
VERCELLI - Via Petrarca, 17
Telefono 65750

ATTRAZIONI CABARET
STRIP-TEASE
NIGHT CLUB
PARADISE
Nuova gestione

## GIORNO E NOTTE

**VERCELLI**

Domani il recital di Minghi

E' in programma alle 21,30 di domani, al teatro Civico, il recital «Fantaghirò & i ricordi del cuore» con Amedeo Minghi. Parte delle canzoni eseguite in questo tour dalla voce di «Notte bella magnifica» è stata registrata all'Olimpico di Roma in un doppio ellepi della Fonit.

**NOVARA E CASALE**

I film fuori provincia

In programma stasera a Novara: «Il distinto gentiluomo» all'Eldorado, «Sommersby» al Vip, «Singles, l'amore è un gioco» all'Araldo, «Trauma» al Faraggiana» e «I nuovi eroi» al Vittoria. A Casale Monferrato invece sono in cartellone: «Il grande cocomero» al Poli, «Il distinto gentiluomo» al Moderno e «Trauma» al Vittoria.

**BIELLESE**

Palco aperto alla «Casa»

Stasera dopo le 22, alla Casa sul Fiume, aspiranti cantanti con lo slogan: «A disposizione palco, strumenti, musicisti e pubblico: per te, l'unico karaoke rigorosamente dal vivo».

**VERCELLI**

Le follie di Brooks a Sottopasso

Continua la rassegna «Cinema a Sottopasso 46» nel club di via Restano. Questa sera, alle 21,30, sarà proiettato il film «L'ultima follia di Mel Brooks» girato nel 1976, protagonisti Marty Feldman e Mel Brooks.

**VERCELLI**

Al Garden la danza fotografata

Continua la mostra al pub Garden & Tea dal titolo «Twelvephotos»: il fotografo Bruno Barbero che presenta una serie di immagini in bianco e nero. Tema: le esibizioni dei ballerini alla rassegna di Vignale-Danza.

**VERCELLI**

«Prossimamente» al Belvedere

Continuano le proposte d'essai al cinema Belvedere di corso Randaccio. Per il prossimo weekend (venerdì, sabato e domenica) sarà proiettata la pellicola «Orlando», tratta dal romanzo di Virginia Woolf.

## I MARTEDI' AL CINEMA

### *Qualche sbadiglio per i Depardieu «Ju Dou» resta regina della rassegna*

COME volevasi dimostrare. Neppure «Tutte le mattine del mondo» (un po' al di sotto delle aspettative e dei sette César conquistati) è riuscito a scalzare Zhang Yimou dalla vetta della classifica dei «Martedì». Così «Ju Dou» è regina della rassegna vercellese, mentre i compositori Marin Marais e Sainte Colombe si fermano ad un mediocre 7,05 (6,77 il voto a campione) che neanche apprezzando l'affresco musicale d'epoca riusciremmo ad alzare di molto. Colpa, forse, dell'eccessivo manierismo, dell'incedere lento di storia e inquadrature.

Comunque sia, lasciati alle spalle i Depardieu padre e figlio e un bravo Jean-Pierre Marielle, «I martedì al cinema» proclamano il vincitore ufficiale e sciorinano tutta la classifica dell'edizione '93 della rassegna, lasciando ai quattro film veneziani, regalati come appendice, una graduatoria separata, che soltanto all'ultimo verrà confrontata con la prima.

Ecco allora, con tanto di voti, il verdetto dei cinefili dell'Italia: primo l'inarrivabile Zhang Yimou (che rivedremo anche martedì con il nuovo «La storia di Qiu Ju»). «Ju Dou», il film in rassegna, ha ottenuto una media di voti di 8,44. Secondo posto, a sorpresa, per «Passioni violente» (ovvero L'«Homo faber» di Max Frisch). Al regista Schloendorff il pubblico ha attribuito un meritato 8,12. Terzo di un soffio il riscoperto Kaurismaki di «Vita di Bohème» (8,07). Quarta, ma più distanziata, la prima donna-regista (le altre sono state accolte in modo più tiepido): Agnieszka Holland ha ottenuto per «Europa Europa» una media di 7,80.

Seguono, nell'ordine, «Con le migliori intenzioni» di Bille August (7,75), «Parenti serpenti» di Monicelli (7,66), «Toto le hèros» di Van Dormael (7,64), «Come essere donna senza lasciarci la pelle» di Ana Belén (7,34), «Rosa Scompiglio e i suoi amanti» di Martha Coolidge (7,30), «Rabbia ad Harlem» di Duke (7,25), «Il cuore nero di Paris Trout» firmato da Gyllenhaal (7,20), «Tutte le mattine del mondo» di Corneau (7,05), «Chiedi la luna» di Piccioni (7,01), «Racconto d'inverno» di Rohmer (6,21), «Amiche in attesa» di Jackie Mc Kimmie (6,13), «La ballata del caffè triste» di Callow (6,07), «Alambrado» di Bechis (6,03) e (immeritatamente) ultimo «La bella scontrosa» di Rivette (5,21).

Da martedì via ai film veneziani, poi ad aprile la serata di premiazione e gli ospiti a sorpresa. [r. m.]

## PRIME VISIONI A TORINO

**ADUA 200** c. G. Cesare 67. **Casa Howard**, di J. Ivory. Or.: pom. 16,15; sera 18,50; 22,20.
**ADUA 400** c. G. Cesare 67. Vedi Ivan.
**AMBRA** via Chiesa della Salute 77. **Al lupo al lupo**, regia C. Verdone. Or.: 14,30; 16,30; 18,30; 20,30; 22,30.
**AMBROSIO** c. V. Emanuele II 52. Sala 1: **Il distinto gentiluomo**. Or.: 15; 17,30; 20; 22,30. Sala 2: **La bionda**. Or.: 15; 17,40; 20,05; 22,30. Sala 3: **Orlando**. Or.: 15; 17,30; 20; 22,30.
**ARLECCHINO** c. Sommeiller 22. **La notte e la città**. Or.: 14,45; 18,30; 18,30; 20,30; 22,30.
**CAPITOL** v. S. Quintino 24. **Trappola in alto mare**. Or.: 15,40; 17,55; 20,10; 22,25.
**CENTRALE** v. C. Alberto 27. **La moglie del soldato**. Or.: 15,45; 16,05; 20,20; 22,30.
**C. CHAPLIN 1** v. Garibaldi 32/a. **Luna di fiele**. Or.: 14,55; 17,25; 19,55; 22,25.
**C. CHAPLIN 2** v. Garibaldi 32/a. **La infedele**. Or.: 15; 16,55; 18,50; 20,45; 22,40.
**CRISTALLO** v. Goito 5. **Malcolm X**. Or.: 14,20; 17,55; 21,30.
**DORA** v. Cremona 5. **Sister Act**. Or.: 15; 16,55; 18,50; 20,45; 22,40.
**ELISEO GRANDE** p. Sabotino. **Il distinto gentiluomo**. Or.: 15,30; 17,50; 20,10; 22,30.
**ELISEO BLU** p. Sabotino. **La bionda**. Or.: 15,25; 17,45; 20,05; 22,30.
**ELISEO ROSSO** p. Sabotino. **Cominciò tutto per caso**. Or.: 15; 16,50; 18,40; 20,30; 22,30.
**EMPIRE** p. V. Veneto 5. **I signori della truffa**. Or.: 15,15; 17,40; 20,10; 22,30.
**ERBA** c. Moncalieri 241. **Il donno**. Or.: 16,30; 18,30; 20,30; 22,30.
**ETOILE** v. B. Buozzi 6. **Il grande cocomero**. Or.: 15; 16,50; 18,40; 20,25; 22,30.
**FARO** v. Po 30. **Sister Act**. Or.: 15,10; 17,05; 18,50; 20,40; 22,25.
**FIAMMA** c. Trapani 57. **Dracula**. Or.: 15; 17,30; 20; 22,30.
**IDEAL** c. Beccaria 4. **Trauma**. Or.: 15,40; 17,55; 20,10; 22,30.
**KING KONG** Cinestudio v. Po 21. **Pensioni varie. Intii (Alla fermata del treno)**. Or.: 15,15; 17,45; 20,10; 22,30.
**LUMIERE** v. XX Settembre 15 bis. **Singles (L'amore è un gioco)**. Or.: 14,50; 16,45; 18,40; 20,35; 22,30.
**LUX** Galleria San Federico. **Gli spietati**. Or.: 14,55; 17,25; 19,55; 22,25.
**MASSIMO UNO** v. Montebello 8. **Ballroom**. Or.: 16,30; 18,30; 20,30; 22,30.
**NAZIONALE 1** v. Pomba 7. **3013 - La fortezza**. Or.: 15,10; 17; 18,50; 20,40; 22,30.
**NAZIONALE 2** v. Pomba 7. **Codice d'onore**. Or.: 15; 17,30; 20; 22,30.
**NUOVO ODEON** v. Verolino 8. **Guardia del corpo**. Or.: 15,45; 18; 20,10; 22,20.
**OLIMPIA 1** v. Arsenale 3. **Scent of a woman**. Or.: 15,10; 19,10; 22,10.
**OLIMPIA 2** v. Arsenale 3. **Fuga dal mondo dei sogni**. Or.: 14,50; 16,45; 18,40; 20,35; 22,30.
**REPOSI** v. XX Settembre 15. **Sommersby**. Or.: 15,45; 18; 20,15; 22,30.
**ROMANO** galleria Subalpina. **Giochi d'adulti**. Or.: 15,30; 18,30; 20,30; 22,30.
**SELERE** c. Belgio 53. **Il respiro della sete**. Or.: 15; 16,10; 20,20; 22,30.
**STUDIO RITZ** v. Acqui 2. **Charlot (Chaplin)**. Or.: 14,30; 17,10; 19,50; 22,30.
**VITTORIA** v. Roma 336. **Luna di fiele**. Or.: 14,55; 17,25; 19,55; 22,25.

## TEATRI A TORINO

**TEATRO REGIO** p. Castello 215, tel. 88.151. Vendita biglietti su tutte le recite dell'operetta **Die Fledermaus (Il pipistrello)**, di Johann Strauss figlio, in scena al teatro Regio dal 23 marzo al 4 aprile. Biglietteria ore 13-16,30. Tel. 8815.241/242.
**ALFIERI** p. Solferino 4, tel. 562.3800. Ore 15,30 ultima replica. Una Sesti in **Margherita Gautier «La Signora delle Camelie»**, di G. Patroni Griffi, da A. Dumas, con Osvaldo Ruggieri e Isabella Gardoni. Regia di Giuseppe Patroni Griffi. Tutte le sere ore 20,45, festivi ore 15,30, lunedì riposo. Bigl. 9-13 e 15-19.
**CARIGNANO** p. Carignano 6, tel. 537.999. Stagione in abb. T.S.T. Ore 15,30 il Teatro Stabile del Veneto Carlo Goldoni presenterà **Le massere**, di Carlo Goldoni, regia di Gianfranco De Bosio. Pren. c/o bigl. T.S.T., via Rena 49, ore 10-18, lunedì riposo, tel. 557.6248 (prenderà il via [illegible] - 544.562. Ultima recita.
**TEATRO NUOVO** corso M. D'Azeglio 17, tel. 655.552. Il Gesto e l'Anima. Al Teatro Alfieri **La magnifica donna**. Si prenota per gli spettacoli: Savignano, Fracci, Iso. Bigliet. Teatro Alfieri tutti i giorni 9-13 e 15-19, tel. 562.3000.

## LE TV PRIVATE

**Telestar**
19,30 **Mod Squad**, telefilm
20,30 **Taxi di notte**, film
22,30 **Il giramondo**
22,55 **Kate McShane**

**Telecupole**
20,30 **Long street**, telefilm
21,30 **Gulliver**, documentario
22 — **Per Napoli - M. Magliona**
22,30 **Tg4 - Settegiorni**
23 — **Ghiaccio e neve**, rubrica
23,30 **Sport flash**

**Videogruppo**
17 — **Bowling bowling**
17,30 **Speciale capriccio e passione**
20,30 **Oggi al Dalle Alpi**, settimanale
20,45 **Un giorno a New York**, telefilm
24 — **Cielo giallo**, film

**Quinta Rete**
19,30 **Conan**, cartoni animati
20 — **Beany and Cecil**, cartoni animati
20,30 **La banda dei ranocchi**, cartoni
21 — **Zona franca**, con G. Funari
22,45 **Campane a festa**, tras. folk
24 — **Il ritorno di Clint il solitario**, film

**Telecity**
17,15 **Ultimatum alla terra**, film
19,30 **Samurai**, telefilm
20,30 **Un bel pasticcio**, film
22,15 **Fotomodella inverno 1993**
22,50 **V Squadriglia Hurricanes**, film

**Primantenna Supersix**
18 — **Lotta per la vita**, telefilm
19 — **Tamagon**, cartoni
19,10 **Questa Italia - Tgp**
20,30 **Innamorarsi**, teleromanzo
21,30 **Racconti dalla frontiera**, telefilm
22,30 **Primus**, telefilm

**Quarta Rete Tv**
19 — **Scrupoli**, miniserie
20,15 **Ideologia del terrore**, film
22 — **Juve/Toro news**
22,30 **Conviene far bene all'amore**
24 — **Dolce notte**

**Quadrifoglio Odeon**
19,30 **Ghostbusters**, cartone animato
20 — **Anteprima Trend**
20,30 **Kester agente segreto**, film tv
22,30 **A tutto Galassi**
22,45 **Follie di jazz**

**Rete 9 Tai**
20,25 **Settegiorni**
20,46 **Annunci programmi**
20,50 **Obiettivo sport**
20,55 **Per favore non mangiate le margherite**, telefilm
23 — **Settegiorni**
23,22 **Polvere di stelle**
23,25 **Basket astigiano**

**Erreuno Tv**
11 — **Rassegna prime pagine provinciali «La Stampa»**
20 — **Telegiornale**
20,30 **Sceneggiato**
22 — **Ordine e disordine**
23 — **Background**
23,20 **Erreuno notizie**

**Telecampione**
19,40 **Parole e cotole**, documentario
20,30 **Avventura sotto i ghiacci**, doc.
21,15 **Il mare**, documentario
21,45 **Chicago story**, tv movie
23 — **Motori non stop**

**G.R.P.**
19 — **Dal Tribunale di Torino**, rubrica
19,30 **Farfalle**, rubrica
21,30 **Le avventure di Don Giovanni**
23,30 **Avorio nero**, film

**Rete Canavese**
18,15 **Telefilm**
19,30 **Canavese sette**
21 — **Fuori gioco**
22,45 **Canavese**
23 — **Le auto della settimana**
24 — **Notturno**

**Telesubalpina**
19 — **Agorà - Cristiani e cultura**
19,25 **La preghiera di ogni giorno**
19,30 **L'udienza di Giovanni Paolo II del 10-3-'93**
20 — **Cartoni animati**
20,30 **Tarzan e i cacciatori bianchi**
22,30 **Settegiorni**

**Rete 7 Piemonte**
20,20 **Amore e guai**, film
22,05 **Lucy show**, telefilm
22,40 **Informa 7**
23 — **Mod Squad**, telefilm

**Videouno**
18 — **I 12 legionari**, telefilm
19 — **Finestra sulla città**
20,30 **Film**
23,10 **Telefilm**

● **Eventuali errori e variazioni nei programmi sono causati dalla non tempestiva comunicazione delle emittenti.**

SERIE C1

Obiettivo: non interrompere la serie sì

# Per i «grigi» a Empoli caccia a un punto d'oro

*Della «rosa» non fa parte Serioli*
*L'infortunio è più grave del previsto*

Paolo Perugi in azione contro l'Empoli, nella partita d'andata

**ALESSANDRIA.** Un punto per la classifica, ma soprattutto per non spezzare la serie positiva che dura da 10 giornate e che ha permesso ai grigi di risalire la china: dal terz'ultimo all'undicesimo posto. Questo, almeno, è l'intento della squadra di Mazzola, che nel tardo pomeriggio di ieri ha raggiunto Empoli. Della «rosa» non fa parte Serioli. L'acciacco alla caviglia, rimediato domenica scorsa con il Ravenna, è più serio del previsto. E' probabile che il giocatore debba restare a riposo per un'altra settimana ancora. Ha recuperato in tempo invece Maddè, colpito da influenza a inizio settimana. Il fluidificante è all'80 per cento della condizione, mentre Bertotto al termine della seduta di rifinitura di ieri era sofferente alla schiena.

Da inizio stagione i toscani non nascondono le loro velleità di promozione e con i grigi hanno un conto in sospeso. A Perrotti e compagni brucia ancora la sconfitta subita al Moccagatta ad ottobre. In quell'occasione si infortunò il giovane attaccante Montella. La dirigenza del club toscano aveva accusato pesantemente Tonini, ma la moviola aveva dimostrato la buona fede del giocatore. «Al biancazzurro ho spedito un telegramma - spiega il difensore - e all'indomani gli ho telefonato per sapere come stava. Sono cose che capitano a chi gioca al pallone. Mi è dispiaciuto molto, ma con la coscienza mi sento a posto».

Tonini, che ha scontato le due giornate di squalifica, oggi si riprende la maglia di libero, mentre Siroti tornerà così alla marcatura centrale. Non gli toccherà un compito facile, visto che dovrà tenere a bada Stefano Protti, giunto ad Empoli da Carpi a campionato iniziato. Il bomber vanta 9 gol in questa stagione, di cui uno segnato dal dischetto. In mediana rientra pure Zanuttig, bloccato per un turno.

Andrea Zanuttig

Bertotto tornerà invece sulla fascia, prendendo in consegna la seconda punta Castelli, mentre nel ruolo di fluidificante Ferruccio Mazzola deve scegliere tra Maddè in non perfette condizioni fisiche e Bonadei. Per il resto, formazione scontata con Banchelli prima punta e Gallo a fargli da spalla.

L'Empoli non è assolutamente in vena di fare regali. Nicoletti ha chiesto alla squadra i due punti per affrontare con maggiore tranquillità le due trasferte consecutive di Massa e La Spezia. Mazzola risponde con una formazione votata ancora una volta al pressing a centrocampo. «I toscani dispongono di alcuni giovani molto validi, come Guarino e Pellegrini e di un pacchetto centrale formato da giocatori d'esperienza - interviene l'allenatore dei grigi -. L'uomo chiave è Perrotti, che insieme a Zamuner dà grande impulso sulla trequarti. Dovremo stare attenti a non scoprirci troppo, anche sulle fasce, che i nostri avversari sanno sfruttare con intelligenza. Giocheremo con la solita umiltà cercando di dare il massimo».

Al seguito della squadra ci sarà anche un pullman del club «Forza grigi». La partenza è fissata alle 10 da p. Garibaldi. Questa la probabile formazione: Battistini; Bertotto, Bonadei (Maddè); Zanuttig, Siroti, Tonini; Perugi, Sabato, Banchelli, Gallo, Avallone. Arbitro sarà il pavese Lorenzo Branzoni.

**Piero Abrate**

C2

A quattro minuti dalla fine Balesini ha sfiorato il «colpaccio»

# Novara, pareggio sofferto e un rammarico nel finale

Claudio Balesini

**FIORENZUOLA.** Pareggio sofferto per il Novara a Fiorenzuola, ma alla fine anche parecchio rammarico fa capolino nello spogliatoio piemontese. Corre l'86', Dell'Orso batte una punizione dalla fascia sinistra. Il pallone attraversa l'area, Balesini e Santoloci saltano assieme. Non si capisce chi colpisca in modo più netto il cuoio che, comunque, rimbalza per terra nell'area piccola, quindi s'impenna e vola all'incrocio. Serena è preso in contropiede, fa appello a tutte le risorse rimastegli e si butta in alto. Il fiato degli oltre mille paganti è stretto in gola. Il portierone emiliano tocca la sfera appena con la punta dei guantoni, ma abbastanza per mandarla in corner. L'occasione sfuma e il pari viene consacrato.

«Con filosofia accetto il verdetto del campo, ma il nostro errore è stato quello di non saper chiudere l'incontro molto prima della fine», commenta Veneri a fine gara, mentre il «collega» Del Neri si chiude nell'inaccessibile silenzio. Il mister emiliano ha ragione: Pozzi, centrocampista con doti offensive, ha sciupato almeno un paio di ghiotte opportunità per rilanciare la propria squadra. Al 40', dopo essersi messo sul filo del fuorigioco, corre verso la porta difesa da Bettini. Probabilmente il pallone tra i piedi gli scotta e allora preferisce inspiegabilmente passarlo anziché tirare. Serve così Rossi che, però, è in fuorigioco e quindi rovina l'azione.

Sempre lo stesso Pozzi, appena iniziata la ripresa, si ritrova face-to-face con l'estremo Bettini. Dall'area piccola potrebbe lasciar partire un bolide micidiale o un preciso tiro a fil di palo, ma non fa né l'uno, né l'altro. Bettini non si adegua, gli si tuffa sui piedi e devia in corner. Siamo al 48', sembra che il Fiorenzuola possa prendere in mano con decisione le sorti dell'incontro, ma non è così. Ci prova per un po', ma poi abbassa il ritmo ed è il Novara a segnalarsi in avanti.

Ma piano. Ci siamo forse dimenticati di raccontare i gol? Nient'affatto, eccoli: al 18' Nistri si scatena sulla fascia destra. Supera un avversario, va sul fondo, aggira con un pallonetto un altro novarese e poi mette in mezzo. Il rasoterra è smarcato da Rossi, ma non da Trapella che gonfia la rete. La difesa biancazzurra sembra un po' farfallina, ma lo è ancora di più quella emiliana quando, al 31', Paladin, difensore centrale, si porta nell'area avversaria per risolvere, di sinistro, una lunga mischia. Il pareggio non sta però bene ai rossoneri di casa. Le occasioni di Pozzi le abbiamo già raccontate. Il Novara, invece, dopo la decisa reazione che aveva già portato al 31' Dell'Orso a una punizione parata da Serena, si rincantuccia in difesa. Attende il momento buono.. Potrebbe essere quello dell'86', ma Serena non si fa sorprendere. E così termina una gara giocata ad un buon ritmo, ma che non risolve i problemi in classifica né dell'una, né dell'altra concorrente.

Il presidente biancazzurro Aschei commenta: «Il pari è giusto. A noi va bene così perché possiamo restare attaccati alle prime in classifica. Peccato per il finale».

**Stefano Donarini**

| FIORENZUOLA | 1 |
|---|---|
| SERENA | 7,5 |
| PARATICI | 6 |
| SANTOLOCI | 6 |
| SGRO' | 6,5 |
| BALDACCI | 6,5 |
| TRAPELLA | 7 |
| (70' POMPINI) | SV |
| NISTRI | 7 |
| MAZZI | 6 |
| (83' PAVANELI) | SV |
| ROSSI | 6 |
| CRIPPA | 6,5 |
| POZZI | 5,5 |
| All.: VENERI | 6 |

| NOVARA | 1 |
|---|---|
| BETTINI | 7 |
| MORO | 6 |
| DALL'ORSO | 6 |
| PONTI | 5,5 |
| (46' COSTA) | 6 |
| PALADIN | 6,5 |
| DIANDA | 6,5 |
| CUSATIS | 6 |
| (75' MONGUZZI) | sv |
| ARMANETTI | 6,5 |
| BALESINI | 5,5 |
| OBBEDIO | 5,5 |
| CAPONI | 6 |
| All.: DEL NERI | 6 |

**Arbitro:** D'AGOSTINI 5
**Ammoniti:** Ammoniti: Paratici, Sgrò, Trapella, Dall'Orso e Ponti.
**Espulsi:** nessuno. **Spettatori:** 1000 circa. **Calci d'angolo:** 2 a 2.
**Condizioni atmosferiche:** Cielo sereno, terreno di gioco in buone condizioni.

Matteo Paladin

# Casale all'assalto del «bunker» Olbia

Fabio Visca

**CASALE.** Dopo il Tempio, un'altra squadra sarda è di scena al «Palli», in un clima totalmente diverso dal precedente. Un mese fa, il Casale era reduce dallo scivolone di Lecco, ora è in serie positiva da tre giornate. «Merito dei supporter che ci hanno dato fiducia e calore con il loro incitamento - assicura Gianni Bui -. Faremo di tutto per ripagare il loro entusiasmo con una vittoria».

Ma contro l'Olbia sarà tutt'altro che facile: gli ospiti vantano una difesa solida, che ha nel portiere Cuccunato il suo uomo di maggiore spicco. «Vorranno fare risultato e non si arrenderanno facilmente - ammettono i Fedelissimi -. Ma la ritrovata forma dei nostri attaccanti, di Franzin in particolare, lascia ben sperare».

In effetti, dalla gara con la Centese, il cavallo di razza della scuderia casalese è tornato a galoppare al meglio ed è esploso domenica a Stradella, siglando due reti irresistibili e mandando in gol Califano. «Se Luigi mantiene la forma in questo periodo decisivo per le sorti del campionato, potremo toglierci qualche grossa soddisfazione - assicura Bui -. E non dimentichiamo che oggi torna in campo Visca, un uomo che non disdegna le finalizzazioni».

Il ritorno in squadra di Fabio Visca, che ha scontato la giornata di squalifica, compensa solo in parte l'uscita di Picco e Luxoro. Il capitano è stato fermato per un turno per somma di ammonizioni, il terzino addirittura per 4 giornate per un gesto e una frase volgare rivolti al pubblico. «E' successo dopo il terzo gol - rivela Bui - ma nessuno di noi si è accorto di niente per cui la squalifica è giunta come un fulmine a ciel sereno. Ad ogni modo, non ammetto questi episodi e l'ho detto a Picco. E non finirà qui, la società lo punirà con un'ammenda». Ciò non esclude, naturalmente, che si tenti un ridimensionamento della sanzione attraverso un ricorso da inoltrare alla Lega.

Sembra giunto il momento di Nicola Ercolino, il diciannovenne difensore dell'Ascoli, che, malgrado la giovane età, possiede notevoli doti tattiche. Umberto Izzo, invece, sarà chiamato a sostituire Luxoro. Per il resto la formazione non dovrebbe mutare, ad eccezione del ritorno in panchina di Troise, che lascia il posto a Visca. Al centro dell'attacco, Weffort potrebbe avvicendare Ceccarelli, sempre che si rimetta dalla brutta influenza che l'ha tormentato in settimana.

Contro l'Olbia, il Casale giocherà ancora a zona, che sembra rappresentare il modulo di gioco più confacente alle attitudini dei giocatori. Questa la formazione: Rubini; Paolini, Izzo; Ercolino, Butti, Malgeri; Cordone, Col, Ceccarelli (Weffort), Visca, Franzin.

**Rodolfo Castellaro**

# Aosta contro Pavia squadre decimate

**AOSTA.** Nasce all'insegna delle squalifiche e degli infortuni la sfida tra l'Aosta e il Pavia, in programma alle 15 ai «Puchoz». I rossoneri dovranno fare a meno di Guida (fermato per un turno dal giudice sportivo per somma di ammonizioni) e soltanto all'ultimo momento Barlassina saprà se poter schierare Mascheroni, Tedoldi, Sapienza e Panizza (non hanno disputato la partitella di giovedì per le imperfette condizioni fisiche), mentre gli ospiti non potranno contare su Baldo, D'Agostino e Lazzarini, squalificati.

Sergio Borgo

I giocatori rossoneri sono da ieri in ritiro. «Abbiamo deciso di stare tutti assieme dalla vigilia della partita - spiega mister Lorenzo Barlassina - per preparare al meglio la sfida con i lombardi. Tutti gli incontri, a questo punto, hanno la stessa importanza. Non si tratta più di valutare soltanto la consistenza tecnica e agonistica degli avversari, ma bensì di trovare quella continuità di risultati indispensabile per avvicinare, in tempi brevi, il traguardo della salvezza».

«Abbiamo bisogno di conquistare un successo convincente - aggiunge il tecnico aostano - per scacciare tutti quei problemi mentali che ci stanno impedendo di rendere al meglio. Il Pavia si schiererà a zona, toccherà a noi trovare le soluzioni adatte per far saltare la disposizione in linea degli ospiti. Confido in una prova di carattere dei ragazzi per poter affrontare il successivo doppio turno in trasferta con la dovuta serenità».

La formazione è legata al possibile recupero degli acciaccati. Quasi certo il forfait di Mascheroni e difficile il recupero di Sapienza, l'allenatore aostano spera di poter utilizzare almeno i difensori Panizza e Tedoldi. I rossoneri dovrebbero schierarsi con Buda tre i pali, Panizza e Tedoldi (oppure Lessio) marcatori, Colnaghi terzino fluidificante, Barone mediano, Benzi libero, Belletti tornante, Gambino e Ferretti a completare il centrocampo, Alfano e Girelli attaccanti.

«Il Pavia è solito cominciare le partite a gran ritmo - dice il direttore sportivo Sergio Borgo -. Dobbiamo pertanto fare molta attenzione all'avvio dei lombardi. Stiamo giocando un campionato nel campionato. Per il momento siamo in pole position nella lotta per la salvezza, ma dobbiamo evitare sbandamenti e mantenere un'andatura costante per evitare guai».

«E' necessario cancellare con una prestazione positiva, sia sotto il profilo caratteriale sia dal punto di vista tecnico, le paure che ci frenano negli impegni casalinghi - aggiunge Borgo -. Un successo sul Pavia ci consentirebbe di affrontare i due confronti consecutivi esterni a Solbiate e a Suzzara con la massima tranquillità. Purtroppo Barlassina dovrà ancora rinunciare a qualche pedina importante, però siamo convinti che la squadra saprà esprimersi su buoni livelli».

L'Aosta non può permettersi passi falsi per non trovarsi con l'acqua alla gola. I rossoneri, a quota 16 assieme all'Ospitaletto, precedono il Tempio (15), il Pergocrema (14), l'Oltrepò e il Suzzara (13). Il Pavia con 19 punti sembra tranquillo, ma una sconfitta al Puchoz gli complicherebbe il cammino verso la salvezza.

**Sigfrido Beneyton**

VOLLEY

Bellini: «Ci stiamo allenando bene, non è calata la tensione, sfrutteremo ogni punto debole del Messaggero»

# L'Alpitour prepara il duello con i campioni d'Europa

*Il sestetto di Blain si concentra per il big-match di martedì a Ravenna*

Ganev e Bellini
A sinistra, ancora Bellini in azione

**CUNEO.** Quella di oggi sarà una domenica in palestra per l'Alpitour. Il sestetto di Blain deve concentrarsi per il «big-match» che martedì sera lo attende a Ravenna contro i neo campioni d'Europa del Messaggero.

Sulla carta è un appuntamento difficile. I piemontesi potrebbero sfruttare la stanchezza degli emiliani, che hanno affrontato una lunga trasferta ad Atene.

L'Alpitour è quinta in classifica, a pari punti con la Gabeca, diretta rivale del sestetto cuneese. Oggi Montichiari affronterà, in trasferta, la Panini Modena e nell'ultima giornata dovrà vedersela in casa con il Falconara, mentre l'Alpitour ospiterà, al palazzetto di San Rocco Castagnaretta, il Charro Padova allenato da Silvano Prandi.

In sole due partite i cuneesi si giocano il quinto posto, che vale per la qualificazione alle Coppe Europee e il campionato.

Enzo Prandi, ds della società, sprona i giocatori a tentare ogni carta per martedì: «Sappiamo che è una partita difficile. Proprio per questo i ragazzi devono impegnarsi di più. Possono giocare con la massima libertà. Se si perde non accade nulla, se si vince saranno due punti insperati. Ravenna potrebbe accusare stanchezza nelle gambe. Dopo affronteremo Padova, altra squadra difficile. Ci mancano due giornate al termine della "regular season", non sono ammesse sfide dall'esito scontato. Ho visto i giocatori in allenamento. Credo che la pausa abbia giovato alla squadra: lontani dalle pressioni del torneo i giocatori si sono caricati. Adesso desiderano ricominciare a vincere».

Davide Bellini, regista del sestetto cuneese, dice: «Ci stiamo allenando bene. Non è calata la tensione. Martedì vogliamo sfruttare ogni punto debole del Messaggero. Ravenna è la partita di domenica prossima in casa contro il Charro sono la nostra ultima speranza».

Non si dà per vinto Boris Kiossev, lo schiacciatore bulgaro dell'Alpitour: «La lotta per il quinto posto è ancora aperta. Martedì tenteremo tutto contro Ravenna. E poi sarà decisiva la gara con Padova. Lì abbiamo già battuti all'andata. Proveremo a ripetere l'impresa, anche se sarà molto difficile».

C'è ottimismo in casa Alpitour. Le sconfitte contro Falconara e Montichiari non hanno scalfito il morale dei giocatori, consci dell'importanza della posta in palio. Se la squadra si classifica al quinto posto, infatti, Cuneo accede direttamente ai quarti di finale, per giocare contro la quarta della serie A1. Se arriva sesta dovrà superare un turno preliminare ed affrontare l'undicesima.

Intanto nelle tradizionali sedi si è già iniziata la prevendita dei biglietti per la partita in programma domenica 21 marzo contro i padovani.

**Daniela Cotto**

Finite le squalifiche e gli infortuni, tutti a disposizione di Caligaris

# La Pro a caccia del 3° posto

*La rincorsa verso il massimo traguardo possibile inizia a Collegno contro il Nizza Millefonti Rimborsi spese in ritardo, è la punizione per le ultime deludenti prestazioni*

**VERCELLI.** Obiettivo terzo posto. Almeno sulla carta è quello che indica il programma della Pro per l'ultimo quarto del campionato visto che Seregno, Abbiategrasso e Fanfulla sono avanti di appena due lunghezze. Chiuso definitivamente il discorso-promozione (in realtà c'è mai stato?), concluso il periodo delle grandi illusioni (fino a gennaio) e delle pesanti battute d'arresto (un punto nelle ultime quattro partite) la Caligaris-band, rientrata nei ranghi ed indossati gli abiti che più le si addicono, punta a mirare all'investitura di «vice» della coppia Legnano-Saronno.

Il primo passo è quello di riprendere oggi la marcia autunnale sul terreno di Collegno, sede dei match casalinghi del Nizza Millefonti, squadra che dopo il deludente avvio con l'avvento in panchina di mister Frara ha incominciato a girare a buon regime tanto da portarsi lontano dalla zona pericolosa.

E sulla carta le possibilità ci sono tutte. Caligaris, infatti, torna a contare su una rosa al completo visto che Fioraso, Lo Porto e Storgato rientrano dopo la giornata di squalifica, e contemporaneamente la settimana di riposo del campionato dovrebbe essersi rivelata salutare per qualche giocatore, Braghin in testa, che dopo aver «tirato» il gruppo a velocità supersonica, negli ultimi incontri aveva accusato il fiatone. In campo dovrebbe andare l'undici presunto titolare: Beccari, Fioraso, Lo Porto; Cervato, Storgato, Ricca; Mingatti, Bollini, Roselli, Braghin e Burgato.

Alla voglia di gol di Elia Roselli la Pro affida molte delle proprie chances di conquistare almeno il terzo posto nella classifica finale

Ma c'è un aspetto da non sottovalutare che potrebbe influire sul comportamento dei bianchi e che, forse, spiegherebbe il calo di rendimento di un paio di importanti pedine: da più di un mese i giocatori attendono il pagamento dei «rimborsi spese» con tutte le conseguenze psicologiche facilmente individuabili per chi (e non sono pochi) fa del calcio la propria attività lavorativa.

La voce che da alcune settimane circolava negli ambienti sportivi è stata confermata dall'amministratore delegato Francesco Proli che, a nome della dirigenza, ha giustificato il ritardo dei versamenti degli emolumenti come «un atto punitivo perché la squadra ha conquistato un solo punto nelle ultime quattro partite».

Al di là che non ci pare questa la maniera migliore per ringraziare un gruppo che è andato oltre le intenzioni iniziali della società (nella presentazione della Pro '92-'93 si era parlato di salvezza anticipata), non è certo questo il modo per uscire da un momentono. O forse qualcuno si era davvero illuso di poter competere con Legnano, Saronno e Seregno nella sfida per la C2?

Con la speranza, comunque, che il campo di Collegno riporti un pizzico di serenità.

**Roberto Eynard**

Hockey, gli azzurri s'impogono (6 a 3) al PalaIsola

# Amatori, grande orgoglio però il derby va al Novara

**VERCELLI.** Niente miracoli al PalaIsola: l'Autocentauro Novara fa suo l'atteso derby delle risaie (6-3), nonostante l'orgogliosa e generosa prova dell'Amatori che ha tenuto in scacco i più quotati avversari sino a pochi minuti dal termine, quando, nel giro di 11 secondi gli azzurri hanno realizzato due reti, portando lo score sul 6-2.

Ma le emozioni dispensate dal match sono state tantissime: spalti gremiti e tifoso caloroso (sin troppo...), coreografia d'altri tempi per un derby che tornava a Vercelli dopo quasi tre stagioni. L'inizio dei gialloverdi, privi dello squalificato Ramon, lascia intravedere che per il «Novara schiacciatutto» non sarebbe stata una serata tranquilla. Giravolta spaziale di Raed (5,06): Amatori in vantaggio e il palazzetto che ribolle d'entusiasmo. Il Novara non si scompone e uno shout di Enrico Mariotti ristabilisce la parità.

I gialloverdi trascinati da un Raed particolarmente ispirato ed un Kalik in grande vena sfiorano più volte il gol ma, a segnare, ci pensa Bernardini con un guizzo da sotto misura: 2-1 al 19,26 e tutti negli spogliatoi. Sulle gradinate capita di tutto quando le due squadre fanno ritorno in pista tanto che il pareggio di Francazio (4,37) passa quasi inosservato. Le emozioni si susseguono: Parasuco e Ortogni diventano protagonisti salvando reti già fatte su Raed e Bernardini.

Solo nel finale i vercellesi hanno ceduto al «cugino»

La parità s'interrompe al 11,12 quando «Chicco» Mariotti infila la gabbia gialloverde. Due espulsioni di Amato e Raed ed una traversa di Moreta sono il prologo di un finale tutto azzurro (o quasi): Bernardini e Massimo Mariotti (doppietta) allungano il passo ed il derby prende la strada d'oltre Sesia. Ai gialloverdi non resta che il punto conclusivo di Kalik e la consapevolezza d'aver onorato sino in fondo l'impegno contro gli incontrastati dominatori del torneo. **[p. m. f.]**

ECCELLENZA

Gli uomini di Lesca fanno visita alla capolista, obiettivo massimo: il pareggio

# La sfida «impossibile» del Trino

*Contro il Libarna mancheranno De Falco e Satta ed è in dubbio Ghione che forse andrà in panchina. Il ds Vermonti sbandiera ottimismo: giocheremo con la serenità di chi non ha nulla da perdere. La formazione*

**TRINO.** L'hanno definita come una «trasferta impossibile» eppure i blu sky di mister Lesca un pensierino a tornare invitti dal match con il Libarna lo stanno cullando.

Certo, nessuno s'illude che sul terreno della capolista il Trino passi una domenica senza patemi, all'insegna della tranquillità, tuttavia il clima che si respira nel clan trinese è di un cauto ottimismo. sostiene il ds Piero Vermonti: «Sappiamo che il pronostico non ci è favorevole, per questo affronteremo l'impegno con la serenità di chi non ha nulla da perdere e chissà che, almeno per una volta, non ci riesca il colpaccio». A dire il vero per «colpaccio» lo staff del Trino ipotizza un pareggio, ugualmente utile per allontanarsi dalla zona caldissima.

Le armi che gli azzurri intendono contrapporre all'undici di Armienti dovranno essere soprattutto quelle della grinta e carica nervosa. «Nelle sfide con Borgosesia ed Fcv eravamo clamorosamente mancati sotto il profilo della concentrazione, concedendo ad avversari già superiori spazi e possibilità di creare gioco». L'obiettivo del Trino sarà dunque quello di resistere, almeno inizialmente, al prevedibile forcing offensivo del Libarna, per poi uscire con rapidi contropiedi sull'asse Torretta-Greppi. «Più facile a dirsi che a farsi - commenta scherzosamente Vermonti - anche perché, non dimentichiamolo, il Libarna è una delle formazioni accreditate per il salto di categoria che, ancora ultimamente, si è rafforzato acquistando due forti marcatori ancora svincolati».

L'allenatore Oscar Lesca ed il portiere del Trino Gianluca De Pra

Mentre il tecnico alessandrino Armienti avrà, forse, problemi d'abbondanza, Lesca dovrà rinunciare a De Falco e Satta, entrambi squalificati e Ghione, non ancora del tutto recuperato dallo stiramento (il difensore partirà inizialmente in panchina).

Contro il Libarna, Lesca schiererà dunque De Pra in porta, Varagnolo e Cavaliere in marcatura, Osenga libero. A centrocampo Valdata e Gaudiosi fungeranno da facitori di gioco pronti a lanciare il tandem offensivo Piccolotti-Torretta.

«Durante la sosta abbiamo lavorato molto sotto il profilo atletico - osserva Vermonti - questo per arrivare al top della condizione nei momenti decisivi del torneo. Ci attende un periodo di fuoco visto che, dopo Libarna, dovremo affrontare il Verbania ed è necessario far punti per evitare di compromettere l'ottimo recupero compiuto». **[p. m. f.]**

Undici formazioni impegnate nella lotta per la salvezza

# Proficua domenica di riposo prima dello sprint finale

**VERCELLI.** Tutti con il naso alla finestra per conoscere l'esito dei recuperi e stilare in maniera più attendibili tabelle promozione-salvezza.

In vetta Fcv Biellese Vigliano e Verbania tifano Trino per staccare il Libarna, scomodo inquilino il vertice. E soprattutto per i lanieri di Ubertalli un risultato negativo degli alessandrini potrebbe rappresentare un tonico non indifferente in vista dell'attesissimo scontro diretto. Osserva il tecnico dell'Fcv: «Qualunque sia il risultato odierno il Libarna continuerà a lottare sino al termine per la salita nel Cnd, comunque è logico che trovarsi eventualmente in ritardo non è mai piacevole».

Ben più complicata la situazione nella zona pericolo con almeno tre-quarti delle formazioni d'Eccellenza non ancora del tutto fuori dalla mischia. Chi sta meglio di tutti è la coppia Villadossola-Trecate che dall'alto dei 21 punti possono guardare con maggior tranquillità all'ultimo scorcio della stagione. Gli ultimi risultati non certo brillanti, però, possono suonare come un campanello d'allarme anche perchè alle spalle nessun team è intenzionato a cedere: Borgomanero e Derthona (20) si stanno lentamente riprendendo ma non possono ancora considerarsi fuori dalla mischia. Analogo discorso per Ovada, Novese e Trino (19) con l'undici di Lesca intenzionato però a rimpinguare la classifica nel recupero con il Libarna; lo stesso spirito che animerà il Monferrato (18) sul terreno delle Juve Domo. La graduatoria è temporaneamente chiusa da Arona, Omegna e Fulvius (17), ma destinata fatalmente a mutare dopo il match-spareggio odierno di Valenza tra la Fulvius ed i rossoneri di Morea. **[p. m. f.]**

CINEMA ITALIA VERCELLI
CINEMA ODEON BIELLA

LOTTI INDUSTRIALI E COMMERCIALI
DISPONIBILITA' SUPERFICI COPERTE
FINO A MQ 25.000
SULLA S.S. 142 - BIELLESE
TRA
BORGOMANERO
E
ROMAGNANO SESIA
(TEL. 02/481.86.41)
COFINVEST S.p.a.
COMPAGNIA FINANZIARIA INVESTIMENTI

BASEBALL

4 aprile, via alla C1

## Il «Roccia» subito contro il Settimo

**VERCELLI.** Varato il calendario C1 di baseball che vede ai nastri di partenza il «Roccia» nelle vesti di protagonista. Dopo avere sfiorato d'un soffio la promozione in serie B il team tricolore, da quest'anno affidato alle «cure» di Renato Fusaro, ci riprova.

Come l'anno scorso il torneo si articolerà in due fasi, con match d'intergirone a separare l'andata ed il ritorno. S'inizia il 4 aprile e, ironia della sorte, il Roccia affronterà sul «diamante» di via Viviani il Settimo, formazione che l'anno scorso estromise i vercellesi dai playoff. Quindi ancora un match interno contro un grande rivale della passata stagione: il Legnano che contese sino all'ultimo ai vercellesi il primato nella regular season.

Le altre compagini avversarie del Roccia saranno Amatori Novara, King's Canavese e Porta Mortara. **[p. m. f.]**

LE ALTRE PARTITE

Campionati fermi, si giocano soltanto i recuperi delle partite sospese per la neve

# La Biellese '02 nella tana del Gravellona

*In programma anche il derby tra Dufour Varallo e Cossatese*

**BIELLA.** Tempo di recuperi in Promozione e Prima categoria alla vigilia della «grande ripresa» fissata per domenica prossima. Tre soli match in Promozione, ma decisamente importanti tanto per i vertici della classifica quanto per la zona retrocessione.

L'attenzione degli appassionati, naturalmente, è rivolta al derby tra Dufour Varallo e Cossatese, un incontro che potrebbe proiettare i valsesiani al secondo posto. L'undici di Marangon, infatti, vanta attualmente 28 punti, cinque in meno della capolista Castellettese svantaggio che, in caso di successo, verrebbe in parte ammortizzato. Naturalmente in casa Dufour si fanno gli scongiuri mentre sul versante laniero mister Razzano sarà alle prese con problemi d'organico con Canara indisponibile e Bianchetto in forte dubbio.

Impegno esterno per la Biellese 1902 al «Maracanà» di Gravellona. L'incontro assume un'importanza quasi decisiva per i novaresi, sempre più invischiati in zona retrocessione. Solo con un successo gli «orange» potrebbe alimentare qualche piccola speranza d'agganciare il quart'ultimo posto, attualmente occupato dal Grignasco. Per i lanieri di mister Rosso, invece, le difficoltà maggiori sembrano arrivare da fattori extra calcistici con le consuete ridde di voci ed indiscrezioni sul futuro del club bianconero. Per l'occasione il coach della Biellese 1902 non potrà disporre di un congruo drappello di titolari: Leone, Baruffa, Vigna e Bruno. Completa il quadro dei recuperi il derby Valmos-Domo: in palio la leadership laniera.

In Prima categoria si gioca solo nel girone C: Cigliano-Livorno Ferraris e Ponzone-Santhià. **[g. mo.]**

Molti assenti oggi tra le file della Biellese sempre più invischiata nelle retrovie

# CHIERI

## EDILIZIA AGEVOLATA CONVENZIONATA

In Strada Cambiano, via della Resistenza, a soli tre minuti dall'ingresso della tangenziale sud, iniziamo le vendite di alloggi composti da:
- **soggiorno, cucina, 2/3 camere, servizi;**
- **per ogni appartamento un box auto;**
- **gli appartamenti del piano terra usufruiscono di un giardino privato;**
- **ampi spazi verdi condominiali.**

Ogni appartamento sarà dotato di riscaldamento autonomo a metano, infissi con vetri isolati termicamente ed acusticamente, portoncino di ingresso blindato.

Acquistando ora è possibile apportare modifiche per personalizzare gli appartamenti e scegliere i materiali.

Alcuni appartamenti usufruiscono di **50.000.000** di **mutuo agevolato** della Legge 457/78 con rate inferiori ad un affitto.

Per tutti, oltre al mutuo, il pagamento viene dilazionato nel corso dei lavori.

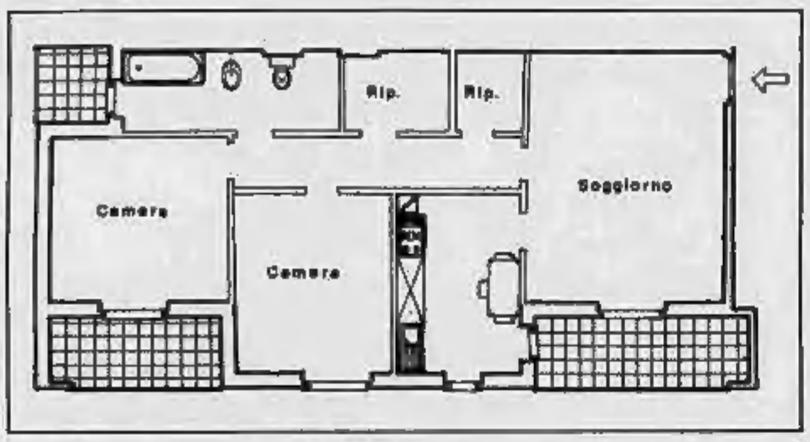


MQ. 96,29 - DA L. 154.000.000 BOX COMPRESO

**Ufficio vendite in cantiere**
**MARTEDI' - GIOVEDI' 15/18**
**SABATO 14,15/16,30**

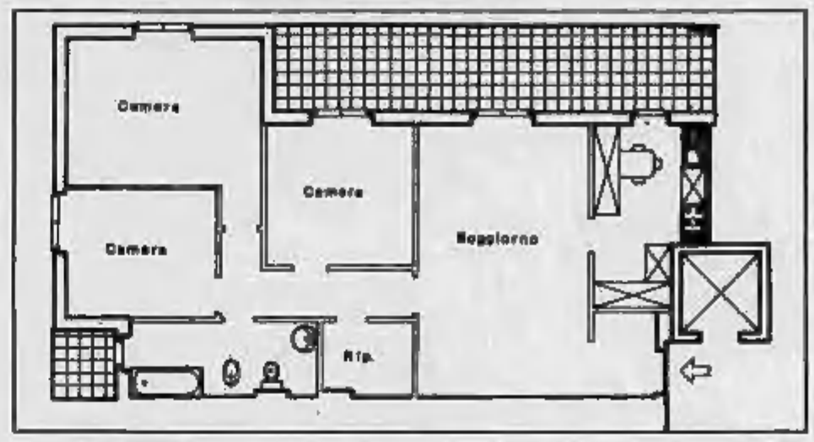


MQ. 121,58 - DA L. 194.000.000 BOX AUTO COMPRESO

## E' UNA PROPOSTA GSI srl - tel. 3971767

# BORGARO
# MAPPANO
## VIA TIBALDI

Il complesso abitativo che sorge in una verde località residenziale alle porte di Torino è in grado di offrire un'ottima disponibilità di servizi quali scuole, negozi e autobus urbani del comune di Torino.
Il rapido accesso alla tangenziale Nord rappresenta inoltre un comodo sbocco verso tutte le destinazioni.

ALLOGGI:
soggiorno, cucina, 2 camere, doppi servizi
BOX AUTO

**60 milioni di mutuo agevolato**
con opportunità di mutuo ordinario integrativo

**PREZZI A PARTIRE DA:**
**L. 1.700.000 al mq.**

**EDILIZIA CONVENZIONATA**

*Per informazioni e vendite*

**G.S.I. s.r.l.**
**Tel. 011/397.17.67**
UFFICIO VENDITE IN CANTIERE